EDICION DE 22 PAGINAS
OFICINAS: AGUSTINAS 1269
TELEFONOS:
ADMINISTRACION REDACCION
Inglés 650 Nacional 77. Inglés 3114
Casilla 81 D

LA NACION

PRECIO: 10 CENTAVOS
NUMERO ATRASADO 20 CENTAVOS
SUSCRIPCIONES
Por 1 año. . . $ 25.– Por 3 meses. . . $ 8.–
Por 6 meses. . . $ 14.– 1 año, extranjero $ 50.–

AÑO II. Santiago de Chile, Domingo 26 de Mayo de 1918. Núm. 499

EN BICICLETA

Era un paraje encantador, fresco, verde y perfumado. El otoño que se aproximaba no había disminuido en nada el verdor del campo. Los faldeos que suavemente iban a morir al mar estaban cubiertos por ágiles pinos y argentados olmos. más allá, los fresnos se mecían entre pequeños álamos y cual si fuera un edén, incitaba a los ensueños un gran jardín que dominaba una antigua y musgosa habitación, de ventanas transparentes, perdida entre el viñedo virgen la hiedra y las glicinas.

Detuve mi pequeña cabalgadura de fierro, mi silencioso y buen vehículo y me así de la muralla que circundaba el jardín.

El mar podía apercibirse por un hueco que dejaban dos colinas. Tomaba tintes violetas con la pálida luz del atardecer y se confundía lentamente con las lejanas nubes estacionadas en el horizonte. Una luz difusa venía del cielo, filtrada, esponjada y plena de matices infinito. Por momentos el espectáculo que tenía ante mi vista se me imaginaba uno de esos paisajes fabulosos en que enormes manadas de búfalos blancos, y de bisontes pálidos se precipitaban en confuso tumulto. Y las pequeñas y finas conchas, y las flotas de los barcos pescadores se perdían entre las aguas de ambos abismos.

Encontrábame allí soñador cuando se abrió una poterna en el cercado. Ya desde hacía un momento había percibido una especie de ligero rechinamiento, el que me había hecho volver la cabeza hacia el punto de donde partía el ruido, y me sorprendió lo más encantador que puede imaginarse un mortal: una linda muchacha de resplandecientes cabellos y vestida de blancas y vaporosas telas que flotaban sobre su cuerpo como las espumas del mar.

Adelantóse con pasos rítmicos teniendo la vista fija en mi bicicleta y se detuvo a examinarla. Parecía poner en ello toda su alma y sus hermosos ojos reflejaban los sentimientos de admiración que la tenían embargada.

Su presencia me produjo una especie de estremecimiento. ¿Sería acaso por la influencia del paraje, o por el enigma de esa aparición o bien, resultado de esas preparaciones misteriosas que nos tornan accesibles a la emoción de la belleza y a la dulzura del amor?

Encontrábame embargado por una turbación extraordinaria, pues nunca la presencia de una mujer había me impresionado de una manera semejante, y me quedé contemplándola en silencio, sin hallar una sola palabra que poder decirle.

Ella fué quien habló. Volviendo la mirada hacia mí, me dijo, sonriente: —¿No le parece a usted posible que las máquinas acaben por tener un alma?... Yo, no puedo dejar de suponer que a la larga el hombre llegará a hacer vivir a los instrumentos de que se sirve ahora, ya que a fuerza de perfeccionarlos ha de conseguir comunicarles un poco, su propia substancia...

La escuché sorprendido, hechizado con su voz que era tan dulce como el sonido de esas aguas que fluyen por el interior de los ventisqueros sin que nada las iguale en finura y en pureza.

Soltó a reir y prosiguió:

—¿Me encuentra usted un poco metafísica?... Toda mi familia es así. Mi padre enseña esa materia en el colegio de Francia y todos mis hermanos son "buscadores de ideas".

De repente púsose grave; sus deslumbrantes pupilas azuladas fueron invadidas por una melancolía profunda y lanzó un suspiro.

—Estoy aburrida— me dijo— las horas se hacen eternas y terribles en este añeja mansión. Las compañeras que me han impuesto son personas absurdas; la dueña se hace enervante por su estupidez y su severidad.—Quisiera poder volar en su bicicleta lejos, muy lejos, más allá del horizonte, hacia la campiña de las Ardenas en que nací.

Hablaba como en sueños y yo también me iniciaba en el sueño. Un místico ardor se expandió por toda mi alma y sentí esa impresión intensa de la vida fugitiva que en ciertos momentos nos invade, pareciéndome que alcanzaba a transponer los linderos de esa odiosa vejez en que decaen nuestras energías. Para mí no había en esos momentos nada fuera de esa boca purpurina, de esa voz encantadora y de esos ojos que resumían la belleza del pasado, del presente y del porvenir.

¡Deje usted que disfrute por un momento el goce de huir de mi existencia dolorosa! me dijo, poniendo su manita trémula. Y yo sin contestarle, sometido a su capricho como un caballero a su reina, enderecé el ligero vehículo, ayudando a la pequeña hada para que tomase el vuelo.—Lanzó un suspiro de alegría y con un impulso encantador se puso a devorar los espacios. En cinco minutos su graciosa silueta alcanzó la línea del horizonte y desapareció.

¿Cuánto tiempo permanecería yo inmóvil, esperándola? Una hora, dos, a punto fijo no lo sé; Las nubes ya no eran violáceas porque las habían teñido esos artistas milagrosos del crepúsculo. El sol enorme habíase hundido en el oceano como una bala rojiza del Infinito... Sin embargo se advirtió como un rumor que salía de la casa de las viñas vírgenes y de la glicinas. Muchas gentes circulaban por los jardines y se interrogaban mutuamente. De súbito dos hombres aparecieron en la poterna: eran dos mozos robustos y rechonchos de cuello hinchado y patas enormes. Uno de ellos me dijo:

—¿Qué no ha visto usted pasar a una joven vestida de blanco, Señor?

—Es una loca escapada de nuestro asilo, agregó el segundo.

Que fuera loca o no, yo me encontraba subyugado por su encanto y resolví no traicionar a la Belleza.

Limiteme a contestar.

—No he visto a nadie.

Y los hombres se alejaron.

Transcurrió así algún tiempo todavía. Una languidez de angustia y de deleite a la vez me mantuvo inmóvil.

Una tierna luna opalina había venido a posarse en el lecho de pluma de las nubes, vogando lenta y voluptuosa como mis pensamientos... De improviso, un suave temblor,—una forma pálida... La encantadora loca había regresado. Me estaba contemplando a través de la claridad argentina, con una mirada a la que daba mayor encanto la melancolía, y me dijo en voz baja:

—Estaba segura de que usted me aguardaría sin impaciencia: lo leí en su mirada. En viaje por la llanura y la colina me he deslizado dulcemente como deben hacerlo los pájaros... Ahora debo volver a mi tristeza...

Y añadió, en secreto.

—¡Y a mi locura!...

Después con una adorable sonrisa, dijo resignadamente:

—He leído que usted me había amado, y cuando el viento de la noche empezaba a rizar las olas, he sabido que hubiera sido dichosa a su sombra, porque los viejos y los salvajes nunca se equivocan al penetrar con su vista a las almas locas!

Se detuvo: la miré sonrojarse en el rayo de luna que la envolvía, y con un tono triste ordenó:

—¡Cierre usted los ojos!

Había puesto sus manitas frescas sobre mis mejillas y sentí en mi boca un lindo beso malogrado. Luego agregó:

—Este es mi único beso de amor. No volveré a dar otro a ningún hombre. Y es todo lo que alcanzaré del himeneo en este mundo.

Un instante después había desaparecido.

Y yo quedeme aún muchas horas soñando con ella ante el mar retumbante. ¡Ay! ese fué un sueño que no podría acabar para mí ni en muchos siglos.

J. H. ROSNY

MAYO 26
Santísima
Trinidad

CAMBIO
Bancario...... 17 13/32
Comercial 17 15/32
ORO: 53.80%

Equivalencias del Cambio
1 £ vale........ 13.78.82
1 Franco 0.50.89
1 Dólar......... 2,90½
1 Peseta........ 0,84.38
N. Argentino 1.34¾

URETA y Cía.
FRUTOS DEL PAIS
Santiago — Casilla 1340
3774-26-e

BELLEZA FRANCESA

MLLE. GABRIELLE DARGY

La cueva de los ecos

UNA HISTORIA EXTRAÑA

En una de las provincias más distantes del Imperio ruso y en una pequeña ciudad fronteriza a la Siberia, ocurrió hace más de treinta años una tragedia misteriosa. A cosa de seis verstas de la ciudad de P..., célebre por la hermosura salvaje de sus campiñas y por la riqueza de sus habitantes, en general propietarios de minas y de fundiciones de hierro, existía una mansión aristocrática. La familia que la habitaba se componía del dueño, solterón viejo y rico, y de su hermano, viudo con dos hijos y tres hijas. Se sabía que el propietario, señor Izvertzoff, había adoptado a los hijos de su hermano, y habiendo tomado un cariño especial por el mayor de sus sobrinos, llamado Nicolás, le instituyó único heredero de sus numerosos estados.

Pasó el tiempo. El tío envejecía y el sobrino se acercaba a su mayor edad. Los días y los años habían pasado en una serenidad monótona, cuando en el hasta entonces claro horizonte de la familia se formó una nube. En un día desgraciado, se le ocurrió a una de las sobrinas aprender a tocar la cítara. Como el instrumento es de origen puramente teutón, y como no podía encontrarse maestro alguno en los alrededores, el complaciente tío envió a buscar uno y otro a San Petersburgo. Después de una investigación minuciosa, sólo pudo darse con un profesor que no tuviera inconveniente en aventurarse a ir tan cerca de la Siberia. Era un artista alemán, anciano, que compartiendo su cariño igualmente entre su instrumento y su hija, rubia y bonita, no quería separarse de ninguno de los dos. Y así sucedió que en una hermosa mañana llegó el profesor a la mansión con su caja de música debajo del brazo y su linda Minchen apoyándose en el otro.

Desde aquel día la pequeña nube empezó a crecer rápidamente, pues, cada vibración del melodioso instrumento encontraba un eco en el corazón del viejo solterón. La música despierta el amor, se dice, y la obra comenzada por la cítara fué completada por los hermosos ojos azules de Minchen. Al cabo de seis meses la sobrina se había hecho una hábil tocadora de cítara y el tío estaba locamente enamorado.

Una mañana reunió a su familia adoptiva, abrazó a todos muy cariñosamente, prometió recordarlos en su testamento, y, por último, se desahogó declarando su resolución inquebrantable de casarse con la Minchen de ojos azules. Después se les echó al cuello y lloró en silencioso arrobamiento. La familia, comprendiendo que la herencia se le escapaba, lloró también, aunque por causa muy distinta. Después de haber llorado se consolaron y trataron de alegrarse, pues, el anciano caballero era amado sinceramente de todos. Sin embargo, no todos se alegraron. Nicolás, que también se había sentido herido en el corazón por la linda alemana, y que de un golpe se veía privado de ella y del dinero de su tío, ni se consoló ni se alegró, sino que desapareció durante todo un día.

Mientras tanto, el señor Izvertzoff había ordenado que preparasen su coche de viaje para el día siguiente, y se susurró que iba a la capital del distrito, a alguna distancia de su casa, con la intención de variar su testamento. Aquella misma tarde, después de cenar, se le oyó en su habitación, reprendiendo agriamente a un criado que hacía más de treinta años estaba a su servicio. Este hombre, llamado Ivan, era natural del Asia del Norte, de Kamschatka; había sido educado por la familia en la religión cristiana y se le creía muy adicto a su amo. Unos cuantos días después, cuando la primera de las trágicas circunstancias que voy a relatar, había traído a aquel sitio a toda la fuerza de la Policía, se recordó que Ivan estaba borracho aquella noche; que su amo, que tenía horror a este vicio, le había apaleado "paternalmente" y le había echado fuera de la habitación, y aún se le vió dando traspiés fuera de la puerta y se le oyó proferir amenazas.

En el vasto dominio del señor Izvertzoff había una extraña caverna que excitaba la curiosidad de todo el que la visitaba. Existe hoy todavía, y es muy conocida de todos los habitantes de P... La galería que conduce al interior de la caverna, conocida por la "Cueva de los ecos", está situada a media milla de la mansión. La caverna es inmensa, y podría contener holgadamente de dos a tres mil personas. En el tiempo del señor Izvertzoff una parte de ella estaba embaldosada, y en el verano se usaba a menudo como salón de baile en las jiras campestres. Es de forma oval, irregular, y se va estrechando gradualmente hasta convertirse en un ancho corredor que se extiende de varias millas, ensanchándose a trechos y formando otras estancias tan grandes y elevadas como la primera, pero con la diferencia de que no pueden cruzarse sino en botes, por estar siempre llenas de agua. Estos receptáculos naturales tienen la reputación de ser insondables.

En la orilla del primero de estos canales existe una pequeña plataforma con algunos asientos rústicos, cubiertos de musgos, convenientemente colocados, y en este sitio es donde se oye en toda su intensidad el fenómeno de los ecos que dan nombre a la gruta. Una palabra susurrada, y hasta un suspiro, es recogido por infinidad de voces burlonas, y en lugar de disminuir de volumen, como hacen los ecos honrados, el sonido se hace más y más intenso a cada sucesiva repetición, hasta que al fin estalla como la repercusión de un tiro de pistola y retrocede en forma de gemido lastimero a lo largo del corredor.

En el día en cuestión, el señor Izvertzoff había indicado su intención de dar un baile en esta cueva el día de su boda, que había fijado para una fecha cercana. Al día siguiente, por la mañana, mientras hacía sus preparativos para el viaje, su familia le vió entrar en la gruta acompañado solamente por su criado siberiano. Media hora después Ivan volvió a la mansión por una tabaquera que su amo había dejado olvidada, y regresó con ella a la gruta. Una hora más tarde la casa entera se puso en conmoción por sus grandes gritos. Pálido y chorreando agua, Ivan se precipitó dentro como un loco, y declaró que el señor Izvertzoff había desaparecido, pues, que no se le encontraba en ninguna parte de la caverna. Creyendo que se había caído en el lago, se había sumergido en el primer receptáculo en su busca, con peligro inminente de su propia vida.

El día pasó sin que diesen resultado las pesquisas en busca del anciano. La policía invadió la casa, y el más desesperado parecía ser Nicolás, el sobrino, que a su llegada se había encontrado con la triste noticia.

Una negra sospecha recayó sobre Ivan el siberiano. Había sido castigado por su amo la noche anterior y se le había oído jurar tomaría venganza. Le había acompañado solo a la cueva, y cuando registraron su habitación se encontró debajo de la cama una caja llena de riquísimas joyas de familia. En vano fué que el siervo pusiese a Dios por testigo de que la caja le había sido confiada por su amo precisamente antes de que se dirigieran a la cueva; que la intención de su amo era hacer remontar las joyas que destinaba a la novia como regalo, y que él, Ivan, daría gustoso su propia vida para devolvérsela a su amo, si supiese que éste estaba muerto. No se le hizo ningún caso, sin embargo, y fué arrestado y metido en la cárcel bajo acusación de asesinato. Allí se le encerró, pues; según la legislación rusa, no podía, al menos por aquellos tiempos, ser condenado criminal alguno a muerte, por más demostrado que estuviese su delito, a menos que se hubiese confesado culpable.

Después de una semana de inútiles investigaciones, la familia se vistió de riguroso luto, y como el testamento primitivo no había sido modificado, toda la propiedad pasó a manos del sobrino. El viejo profesor y su hija soportaron este repentino revés de la fortuna con flema verdaderamente germánica, y se prepararon a partir. El anciano cogió su cítara debajo del brazo y se dispuso a marchar con su Minchen, cuando el sobrino le detuvo, ofreciéndose, en el lugar de su difunto tío, como esposo de la linda damisela. Encontraron muy agradable el cambio, y, sin causar gran ruido, fueron casados los dos jóvenes.

……

Transcurrieron diez años, y nos encontramos nuevamente a la feliz familia al principio de 1859. La linda Minchen se había puesto gruesa y se había hecho vulgar. Desde el día de la desaparición del anciano, Nicolás se había vuelto áspero y retraído en sus costumbres, admirándose muchos de tal cambio, pues nunca se le veía sonreír. Parecía que el único objetivo de su vida era el encontrar al asesino de su tío, o, más bien, hacer que Ivan confesase su crimen. Pero este hombre persistía aún en que era inocente.

Sólo un hijo había tenido la joven pareja, y por cierto que era un niño extraño. Pequeño, delicado y siempre enfermo, parecía que su frágil vida pendía de un hilo. Cuando sus facciones estaban en reposo, era tal su parecido con el tío, que los individuos de la familia a menudo se alejaban de él con terror. Tenía la cara pálida y arrugada de un viejo de sesenta años sobre los hombros de un niño de nueve. Nunca se le vió reir ni jugar.

A mediados de Julio un viajero húngaro, de elevada estatura, precedido de una gran reputación de excentricidad, fortuna y poderes misteriosos, llegó a la ciudad de P... desde el Norte, donde había residido muchos años. Se estableció en la pequeña ciudad en compañía de un **shamano**, o mago de la Siberia del Sur, con quien se decía que verificaba experimentos de magnetismo. Daba comidas y reuniones, e invariablemente exhibía a su **shamano**, de quien estaba muy orgulloso, para divertir a sus huéspedes. Un día los notables de P... invadieron repentinamente los dominios de Nicolás Izvertzoff solicitando les prestase su cueva para pasar una velada. Nicolás consintió con gran repugnancia, y sólo después de una vacilación aún mayor, se dejó persuadir para unirse a la partida.

La primera caverna y la plataforma al lado del insondable lago estaban refulgentes de luz. Centenares de velas y de antorchas de vacilantes llamas, metidas en las hendiduras de las rocas, iluminaban aquel sitio, y ahuyentaban las sombras de ángulos y rincones en donde habían estado agazapadas, sin ser molestadas, durante muchos años. El **shamano**, a quien su amigo y patrón no había perdido de vista un momento, estaba sentado en un rincón, y como de costumbre, hipotizado, encaramado en una roca saliente a la mitad del camino entre la entrada y el agua. Con su rostro de amarillo limón, lleno de arrugas, su nariz chata y barba rala, parecía más bien un horrible ídolo de piedra que un ser humano. Muchos de la partida se apretaban a su alrededor recibiendo atinadas contestaciones a las preguntas que le dirigían, pues el húngaro sometía gustoso su "sujeto" magnetizado a los interrogatorios.

De pronto una señora hizo la observación de que en aquella misma cueva había desaparecido el señor Izvertzoff, hacía diez años. El extranjero parecía interesarse en el caso, mostrando deseos de saber lo acaecido. En su consecuencia, buscaron a Nicolás entre la multitud, y le condujeron delante del grupo de curiosos. Era el huésped y le fué imposible el negarse a hacer la deseada narración. Repitió, pues, el triste relato con voz temblorosa, pálido semblante y viéndosele brillar las lágrimas en sus ojos febriles. Los asistentes se afectaron mucho, murmurando grandes elogios sobre la conducta del amante sobrino, que tan bien honraba la memoria de su tío y bienhechor. Cuando, de repente, la voz de Nicolás se ahogó en su garganta, sus ojos parecieron salir de sus órbitas, y, con un gemido ronco, retrocedió tambaleándose. Todos los ojos siguieron con curiosidad su aterrada vista, que se fijó y permaneció clavada sobre una diminuta cara de bruja que se asomaba por detrás del húngaro.

—¿De dónde vienes? ¿Quién te trajo aquí, niño? — balbuceó Nicolás, pálido como la muerte.

—Yo estaba acostado, papá; este hombre vino por mí y me trajo aquí en sus brazos. — contestó con sencillez el muchacho, señalando al **shamano**, al lado de quien se hallaba en la roca, y el cual seguía con los ojos cerrados, moviéndose de un lado a otro como un péndulo viviente.

Esto es muy extraño, — observó uno de los huéspedes, — pues este hombre no se ha movido de su sitio.

—¡Gran Dios! ¡Qué parecido tan extraordinario! — murmuró un antiguo vecino de la ciudad, amigo de la persona desaparecida.

—¡Mientes, niño! — exclamó con fiereza el padre. — Vete a la cama, éste no es sitio para tí.

—Vamos, vamos, — dijo el húngaro, interponiéndose con una expresión extraña en su cara, y rodeando con sus brazos la delicada figura del niño;— el pequeño ha visto el doble de mi **shamano** que a menudo vaga a gran distancia de su cuerpo, y ha tomado al fantasma por el hombre mismo. Dejadlo permanecer un rato con nosotros.

A estas extrañas palabras los asistentes se miraron con muda sorpresa, mientras que algunos hicieron piadosamente el signo de la cruz, presumiendo, indudablemente, que se trataba del Diablo y de sus obras.

—Y, por otro lado ,— siguió diciendo el húngaro con un acento de firmeza peculiar, dirigiéndose a la generalidad de los concurrentes más bien que a alguno en particular, — ¿por qué no habríamos de tratar, con ayuda de mi **shamano** de descubrir el misterio que encierra esta tragedia? Está todavía en la cárcel la persona de quien se sospecha, ¿Cómo no ha confesado su delito todavía? Esto es seguramente muy extraño; pero vamos a saber la verdad dentro de algunos minutos. ¡Que todo el mundo guarde silencio!

Se aproximó entonces al **tehuktchené**, e inmediatamente dió principio a sus manipulaciones, sin siquiera pedir permiso al dueño del lugar. Este último permanecía en su sitio como petrificado de horror y sin poder articular una palabra. La idea encontró una aprobación general, a excepción de él, y especialmente aprobó el pensamiento el inspector de policía, coronel S.

—Señoras y caballeros, — dijo el magnetizador con voz suave: — permitidme que en esta ocasión proceda de una manera distinta de lo que generalmente acostumbro a hacerlo. Voy a emplear el método de la magia nativa. Es más apropiado a este agreste lugar y de mucho más efecto, como ustedes verán, que nuestro método europeo de magnetización.

Sin esperar contestación sacó de un saco que siempre llevaba consigo, primeramente, un pequeño tambor, y después dos redomas pequeñas, una llena de un líquido y la otra vacía. Con el contenido de la primera roció al **shamano**, quien empezó a temblar y a balancearse más violentamente que nunca. El aire se llenó de un perfume de especies, y la misma atmósfera pareció hacerse más clara. Luego, con horror de los presentes, se acercó al tibetano, y sacando de un bolsillo un puñal en miniatura, le hundió la acerada hoja en el antebrazo, y sacó sangre, que recogía en la redoma vacía. Cuando estuvo medio llena, oprimió el orificio de la herida con el dedo pulgar, y detuvo la salida de la sangre con la misma facilidad que si hubiera puesto el tapón a una botella, después de lo cual roció la sangre sobre la cabeza del niño. Luego se colgó el tambor al cuello y, con dos palillos de marfil cubiertos de signos y letras mágicas, empezó a tocar una especie de diana para atraer los espíritus, según él decía.

Los circunstantes, medio sorprendidos, medio aterrorizados por este extraordinario procedimiento, se apiñaban ansiosamente a su alrededor, y durante algunos momentos reinó un silencio de muerte en toda la inmensa caverna. Nicolás, con semblante lívido como el un cadáver, permaneció sin articular palabra. El magnetizador se había colocado entre el **shamano** y la plataforma, cuando principió a tocar lentamente el tambor. Las primeras notas eran como sordas y vibraban, tan suavemente en el aire, que no despertaron eco alguno; pero el **shamano** apresuró su movimiento de vaivén y el niño se mostró intranquilo. Entonces el que tocaba el tambor principió un canto lento, bajo, solemne e impresionante.

A medida que aquellas palabras desconocidas salían de sus labios, las llamas de las velas y de las antorchas ondulaban y fluctuaban, hasta que principiaron a bailar al compás del canto. Un viento frío vino silbando de los obscuros corredores, más allá del agua, dejando en pos de sí un eco quejumbroso. Luego una especie de neblina que parecía brotar del suelo y paredes rocosas se condensó en torno del **shamano** y del muchacho. Alrededor de este último el aura era plateada y transparente, pero la nube que envolvía al primero era roja y siniestra. Aproximándose más a la plataforma, el mago dió un redoble más fuerte en el tambor; redoble que esta vez fué recogido por el eco con un efecto terrorífico. Retumbaba cerca y lejos con estruendo incesante; un clamor más y más ruidoso sucedía a otro, hasta que el estrépito formidable parecía el coro de mil voces de demonios que se levantaban de las insondables profundidades del lago. El agua misma, cuya superficie, iluminada por las muchas luces, había estado hasta entonces tan llana como un cristal, se puso repentinamente agitada, como si una poderosa ráfaga de viento hubiese recorrido su inmóvil superficie.

Otro canto, otro redoble del tambor, y la montaña entera se estremeció hasta sus cimientos, con estruendos parecidos a los de formidables cañonazos disparados en los inacabables y obscuros corredores. El cuerpo del **shamano** se levantó dos yardas en el aire y, moviendo la cabeza, de un lado a otro, y balanceándose, apareció sentado y suspendido como una aparición. Pero la transformación que se operó entonces en el muchacho heló de terror a cuantos presenciaban la escena. La nube plateada que rodeaba al niño pareció que le levantaba también en el aire; pero, al contrario, del **shamano**, sus pies no abandonaron el suelo. El muchacho principió a crecer como si la obra de los años se verificase milagrosamente en algunos segundos. Se tornó alto y grande, y sus seniles facciones se hicieron más y más viejas, a la par que su cuerpo. Unos cuantos segundos más, y la forma juvenil desapareció completamente, absorbida en su totalidad por otra individualidad diferente y con horror de los circunstantes, que conocían su apariencia; esta individualidad era la del viejo señor Izvertzoff, quien tenía en la sien una gran herida abierta, de la que caían gruesas gotas de sangre.

Este fantasma se movió hacia Nicolás, hasta que se puso directamente enfrente de él, mientras que éste, con el pelo erizado y con los ojos de un loco, miraba a su propio hijo transformado inesperadamente en su tío mismo. El silencio sepulcral fué interrumpido por el húngaro, quien, dirigiéndose al niño-fantasma, le preguntó con voz solemne:

—En nombre del gran Maestro, de Aquel que todo lo puede, contéstanos la verdad y nada más que la verdad. Espíritu intranquilo, ¿te perdiste por accidente, o fuiste cobardemente asesinado?

Los labios del espectro se movieron, pero fué el eco el que contestó en su lugar, diciendo con lúgubres resonancias:

—¡Asesinado! ¡Asesinado! ¡A-se-si-na-do!...

—¿Dónde? ¿Cómo? ¿Por quién? —preguntó el conjurado.

La aparición señaló con el dedo a Nicolás, y sin apartar la vista ni bajar el brazo, se retiró, andando lentamente de espaldas y hacia el lago. A cada paso que daba el fantasma, Izvertzoff el joven, como obligado por una fascinación irresistible, avanzaba un paso hacia él, hasta que el espectro llegó al lago, viéndosele en seguida deslizar-

ILMA RUDGE, HERMOSA BAILARINA QUE HA EMPEZADO A TRABAJAR TAMBIEN PARA EL CINE

"UN PERDIDO"

Don Eduardo Barrios, escritor nacional cuya reputación y prestigios acreditan novelas como "El niño que enloqueció de amor" y entre otras piezas teatrales, las que llevan por título "Vivir", "Mercaderes del templo", y "Lo que niega la vida", acaba de publicar un nuevo libro,—"Un perdido". Trata un tema social con toda la propiedad que encuadra dentro de un vigoroso realismo y a la vez con estilo agradable y fácil.

Nos limitamos por ahora a dar cuenta de la publicación de esta obra, a reserva de que nuestro crítico literario se ocupe de ella.

DON EDUARDO BARRIOS

HOTEL WACHTER
Plaza Independencia, Concepción
Considerado por su distinguida clientela como
El mejor Hotel en Chile

ROBLE

en dimensiones que Ud. desee, y desde 3.50 mts. hasta DIEZ METROS entregables en el momento de su pedido por tener aserraderos en Santiago. Le vende a precios bajos la

Barraca Fábrica "IBERIA"

AVENIDA MATUCANA 745
— ENTRE LAS ROSAS Y SAN PABLO —
: LOS DOS TELEFONOS :

FRANCISCO GARCIA PAZ

EMPRESA FORLIVESI

— DE —

POMPAS FUNEBRES

PRESENTACION Y PRECIOS FUERA DE TODA COMPETENCIA.

Calle Merced 812-814

(Casi frente al Teatro Santiago)
TELEFONO INGLES 377

Además de tener una organización perfecta y producir en el país todo lo necesario en el ramo,

Pregunta:

¿QUIEN TENDRA MAS INTERES EN SERVIR Y ATENDER BIEN AL PUBLICO, UNA SOCIEDAD ANONIMA O UN PARTICULAR, QUE ES A LA VEZ SU UNICO DUEÑO?

JUAN FORLIVESI

Pompas Fúnebres

"La Confianza"

Estado 11 :: Teléfono 689

Si no quiere perder dinero, tiempo y paciencia, acuda Ud. a esta casa reconocida como

Verdaderamente seria

PRECIOS

Sin Competencia

TALLERES PROPIOS

Servicios

Rápidos a Provincia

LA CENTRAL

POMPAS FUNEBRES

Empresa Nacional

la más antigua e importante del país.

Por sus precios y seriedad no podrá jamás admitir competidores.

DIRECCION:

MERCED esq. San Antonio

TELEFONO 595
CASILLA 2879

POMPAS FUNEBRES

LA NACIONAL

EMPRESA ZENTENO

Arturo Prat 711, frente a 10 de Julio

Teléfono Ing. 2724
Servicios desde 35 a 3 mil pesos.
Servicio de ataúd y carroza blanca, desde 30 pesos.

J. A. ZENTENO

POMPAS FUNEBRES

EMPRESA ZENTENO

Delicias 2584, casi esquina Molina (cuatro cuadras Estación Central).

TELÉFONO INGLÉS 521

Nuestros servicios son presentados en forma insuperable y a los precios más bajos. Sin recargo hacemos todos los trámites de sepultación. Atiendo personalmente.

CARLOS ZENTENO LOYOLA

POMPAS FÚNEBRES

LA SANTIAGO

SAN DIEGO 15. TELEF. 2653
SUCURSAL: ARTURO PRAT ESQ. AV. MATTA. TELEF. 6105

Servicios desde 35 a $ 3,000.
Ataúd y carroza blanca desde 30 pesos. Urnas metálicas y maderas finas.
Servicios nocturnos sin recargo.

RICARDO GAMBOA VIVAR

DEFUNCION

Ha fallecido mi querida esposa, y madre, doña

ROSARIO MATTA BENITEZ DE VERGARA

Sus restos serán trasladados a Talca por el nocturno de hoy Domingo 26. El cortejo partirá a las 6 P. M., de su casa-habitación, Las Rosas número 1314.

JOSE MIGUEL VERGARA Y FAMILIA.

EXPRESION DE GRACIAS

Damos nuestros más sinceros agradecimientos a todas las personas que se tomaron el sacrificio de acompañar los restos de nuestro inolvidable esposo, padre y tío don

PEDRO JOSE OLAVE

a su última morada, y muy especialmente al señor Juez y secretario del 3er. Juzgado Civil, señores don Moisés Lazo de la Vega y Eudoro Guzmán, respectivamente, como también no es menos digno de todo nuestro reconocimiento los servicios prestados por el señor Alberto Ramírez. Para todos ellos nuestra eterna gratitud.

María Jesús Arellano v. de O.—Enrique Olave Arellano.—Julia Olave Arellano.—Juan B. Muñoz Olave.

Avise Ud. en

LA NACION

FERIA TALCA

Sociedad Anónima -:- Capital $ 600,000

Para el Viernes 31 del presente tendremos una **Feria Especial** (día de expreso), en la que se rematarán los siguientes animales:

800 Novillos para engorda, de 2½ a 4 años.
500 Novillos de año y medio.
100 Novillos gordos.
100 Bueyes de trabajo.
300 Vacas para engorda.
150 Vacas gordas.
100 Vacas paridas.
150 Vaquillas; y
300 Animales de distinta clase en lotes de 5 a 10.

IMPORTANTE. - No se acepta ninguna transacción antes de martillo. La Feria cuenta con los carros necesarios para el embarque y un buen servicio de arreadores.

AMABLE FREIRE VALDES,
GERENTE.

2881-31-e

MADERAS

De todas clases y dimensiones, en bruto y elaboradas.

Puertas = Ventanas

galerías, zócalos, estanterías.

"LA ESPERANZA"

BARRACA Y FABRICA

Sotomayor 37. - Teléfono 114, Central.

ALFREDO LACOURT O.

3756-1.o-f

FABRICA, BARRACA Y DESVIO

"LA SAN DIEGO"

ROBLE para construcciones, gran surtido, precios módicos.

Gran surtido en PUERTAS y VENTANAS, desde $ 12

Se hace toda clase de trabajo de carpintería sobre medida.

OCASION:

Raulí para piso.............	**$ 0.55**
Laurel para cielo............	**0.40**
Pilastras y guarda-polvos álamo ¾"..............	**0.70**

Gran surtido de PINO, en todas sus dimensiones.

A PROVINCIAS

Despacho rápido por carros completos y al detalle

San Diego 2320, pasado Franklin

CASILLA No. 3018 - TELEFONO No. 26, SAN MIGUEL

3762-26-e

AVISOS DE REMATE

VENTAJOSO REMATE

El 29 de Mayo, a las 3 P. M., se rematará ante el juez compromisario don Francisco Izquierdo Vargas, y en su estudio, Monjitas 707, la propiedad

Números 282 y 290 de la calle del Ejército

esquina de Grajales, perteneciente a la sucesión de don Alberto Izquierdo Reyes, por el

MINIMUM DE $ 250,000

pagaderos: reconociendo el subastador, por su valor comercial, la deuda a favor de la Caja de Crédito Hipotecario en bonos del 6% con 1%, que se encuentra reducida a la suma de $ 18,116. El saldo se pagará con una tercera parte al contado; una tercera a tres meses plazo y el resto a seis meses a contar desde el día del remate.

La propiedad puede visitarse diariamente, de 2 a 4 P. M. Bases y antecedentes en la oficina del Notario don Manuel Gaete Fagalde.

2783-29-e

REMATE VOLUNTARIO

El Miércoles 12 de Junio, a las 3 P. M.,

tendrá lugar el remate ante el Notario señor Manuel Gaete Fagalde, Huérfanos número 1242, de una linda propiedad ubicada en el **Llano Subercaseaux**, continuación de la calle San Diego número 16, hoy 350, muy a propósito para Bodega y Almacén, por estar acreditada.

Superficie: mil quinientos cincuenta metros. Tiene buenas casas de habitación, entrada para carretones, buenos galpones, tanto la Bodega y los galpones su techo es de fierro galvanizado de primera.

MINIMUM: 40,000 PESOS

Planos y demás antecedentes encontrarán los interesados en la oficina de don Luis Latorre Córdova, Compañía 1065, oficina 18, y en la notaría.

3987-26-e

Suscríbase Ud. a "La Nación"

Ministerio de Hacienda

Remate de Terrenos Salitrale
DEL FISCO

En conformidad a lo dispuesto en la ley N.o 3.200 de 22 de Enero de 1
y el decreto Supremo N.o 210 de 7 de Febrero del presente año que
publica integro en el Diario Oficial el día diez de Agosto y siguientes
biles del presente año, a la una P. M. se pondrán en subasta pública en
tiago, ante la Junta de Almoneda, los siguientes lotes de terrenos salit
con el mínimum de precios que se indican a continuación:

TERRENOS DE LEALTAD DEL TOCO

Lote Norte, con 5.132.722 quintales métricos, a $ 0.25 cada uno en
de 18 peniques.
Lote Sur con 1.536.231 quintales métricos, a $ 0.25 oro cada uno.

TERRENOS AL NORTE DE LA OFICINA COYA

Lote N.o 1 con 7.677.897 quintales métricos, a $ 0.25 oro cada un
Lote N.o 2 con 8.325.642 quintales métricos, a 0.25 oro cada uno;
Lote N.o 3 con 7.744.408 quintales métricos, a 0.25 oro cada uno;
Lote N.o 4 con 8.009.827 quintales métricos, a 0.25 oro cada uno;
Terrenos alrededor de la Oficina Sebastopol con 206.106.65 quintales
tricos, a $ 0.10 oro cada uno.

TERRENOS ALREDEDOR DE LA OFICINA PAN DE AZUCAR

Lote B, con 1.582.854 quintales métricos, a $ 0.20 oro cada uno.

TERRENOS SAN JUAN DE SOLEDAD

Lote C, con 2.546.826.26 quintales métricos, a $ 0.25 oro cada uno.
Terrenos al Poniente de Rosario de Huara, con 892.712.58 quintales
tricos, a $ 0.20 oro cada uno;
Terrenos al Poniente de Santa Rosa de Huara, con 1.188.308.17
tales métricos, a $ 0.20 oro cada uno;
Terrenos al Poniente y Sur de Constancia, con 1.093.756.14
les métricos, a $ 0.25 oro cada uno;
Terrenos al Poniente de la Oficina Moroussin, con 1.325.731.36
les métricos, a $ 0.20 oro cada uno;
Terrenos al Sur de la Oficina Valparaíso, con 2.602.957.99 quintales
tricos, a $ 0.20 oro cada uno.
Los interesados pueden consultar los antecedentes en la Sección Salitre
Ministerio de Hacienda, diariamente de 2 a 4 P. M., y en las Intenden
de Valparaíso y Tarapacá.

2506-25-f

DIRECCION GENERAL DE CORREOS

Se llama la atención hacia el aviso publicado en el "Diario Oficial", pidiendo propuestas públicas para la provisión de hilo de cáñamo.

Santiago, 23 de Mayo de 1918.

EL DIRECTOR.

2858-6-f

Municipalidad de San Mig

REMATE

Por decreto del señor Alcalde
San Miguel, se ha ordenado ven
en pública subasta el Domingo 26
los corrientes a las 3 P. M. las es
pecies excluídas del servicio de P
licía. Hay: Tiros a bala para ri
Remington, rifles Remington, cara
nas Winchester, dormanes, panta
nes, gorras, polainas, espuelas, m
tas de goma y de castilla, sables a
tiguos, etc. Se rematarán tamb
tres yeguas aparecidas. El rema
tendrá lugar en el Cuartel de Polici

EL TESORERO.

3960-25-

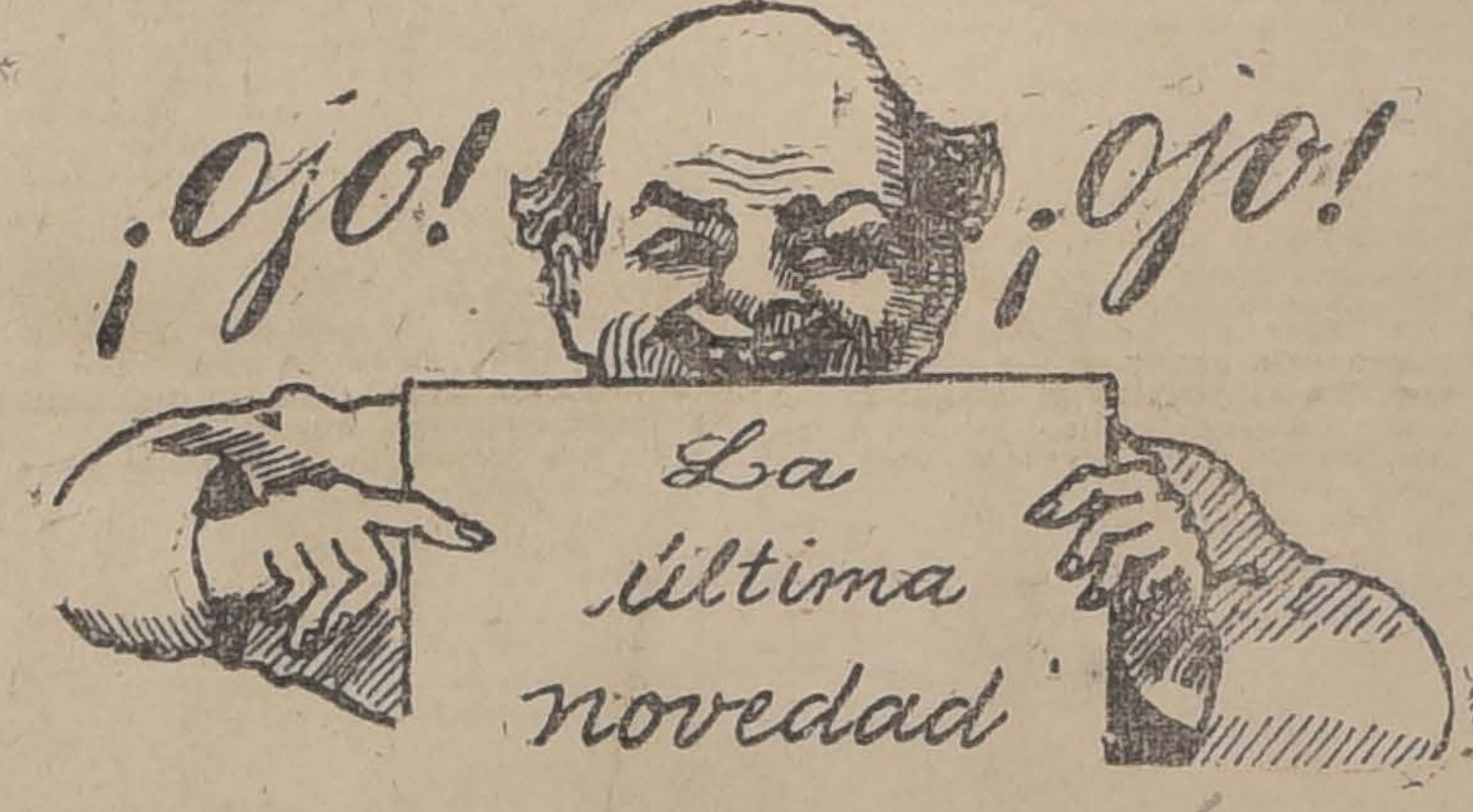

Avisamos a nuestra distinguida clientela que en nuestro Departamento de Licores, Portal Fernández Concha, encontrarán toda clase de licores finos importados, garantizados, a los siguientes precios:

Anís del Mono, 1 litro, botella . .	$ 13.50
Amargo Angostura, 1/8 litro, botella.	1.60
Byrrh, botella.	9.50
Cherry Brandy, botella . . .	12.50
Cherry Whisky, botella . .	9.00
Coñac Morton, extra, botella . .	12.50
Coñac Martell XXX	15.50
Coñac Martell X	13.50
Curacao Rouge Chartanet . . .	13.90
Gin Alambique Old Tom . . .	10.50
Menta Blanca	14.50
Pisco Ward	11.90
Whisky Kinloch	9.00

Todo pedido será atendido con puntualidad

Reparto a domicilio, incluso Providencia y Ñuñoa

WEIR y Cía.

Estado esquina Plaza

De Estados Unidos

LA SEÑORITA AUSTISS DE VEAU, UNA DE LAS DEBUTANTES QUE MAS SE HAN DISTINGUIDO EN SOCIEDAD DURANTE LA ULTIMA TEMPORADA

se sobre su superficie. ¡Era una escena de fantasmagoría verdaderamente horrible!

Cuando llegó a dos pasos del borde del abismo de agua, una violenta convulsión agitó el cuerpo del culpable. Arrojándose de rodillas, se agarró desesperadamente a uno de los asientos rústicos y, dilatándose sus ojos de una manera salvaje, dió un grande y penetrante grito de agonía. El fantasma entonces permaneció inmóvil sobre el agua y, doblando lentamente su dedo extendido, le ordenó acercarse. Agazapado, presa de un terror abyecto, el miserable gritaba hasta que la caverna resonó una y otra vez:

—¡No fuí yo. . . .. nó: yo no os asesiné!

Entonces se oyó una caída; era el muchacho que apareció sobre las obscuras aguas luchando por su vida en medio del lago, viéndose a la inmóvil y terrible aparición inclinada sobre él.

—¡Papá, papá, sálveme. . . que me ahogo!. . . exclamó una débil voz lastimera en medio del ruido de los burlones ecos.

—¡Mi hijo!— gritó Nicolás con el acento de un loco y poniéndose en pie de un salto. — ¡Mi hijo! ¡Salvadlo! ¡Oh! ¡Salvadlo! . . . ¡Sí, confieso! . . . ¡Yo soy el asesino!. . . ¡Yo fuí quien le mató!

Otra caída en el agua, y el fantasma desapareció. Dando un grito de horror los circunstantes, se precipitaron hacia la plataforma; pero sus piés se clavaron repentinamente en el suelo al ver, en medio de los remolinos, una masa blanquecina e informe enlazando al asesino y al niño en un estrecho abrazo y hundiéndose lentamente en el insondable lago.

A la mañana siguiente, cuando después de una noche de insomnio algunos de la partida visitaron la residencia del húngaro, la encontraron cerrada y desierta. El y el shamano habían desaparecido. Muchos son los habitantes de P... que recuerdan el caso todavía; el inspector de policía, coronel S. murió algunos años después en la completa seguridad de que el noble viajero era el diablo. La consternación general creció de punto al ver convertida en llamas la mansión Izvertzoff aquella misma noche. El arzobispo ejecutó la ceremonia del exorcismo; pero aquel lugar se considera maldito hasta el presente. En cuanto al Gobierno, investigó los hechos y. . . ordenó el silencio.

H. P. BLAVATSKY

Hacendados

Sulfato de cobre.
Formalina.
Cuartas aradoras.
Arados americanos.
Repuestos para arados.
Candados para potreros.
Fierro en barras.
Arneses para arados.
Palas "Mono".
Rastras de 30 clavos.
Grasa de pino.
Alambre para viñas.
Id. para cierros.
Grapas de todas dimensiones.
Herraduras, etc., etc.

OFRECE:
Arturo Sota
ROSAS 961. —— CASILLA 538
3782-27-e

LOS POLVOS
"Malvaloca"

Poseen en alto grado las propiedades apetecidas por las señoras. Son muy finos y adherentes, suaves, frescos y deliciosamente perfumados; pudiendo aplicarse con entera confianza sobre el cutis más delicado.

PERFUMERIA FLORALIA
MADRID
3745-26-e

La Batalla de Tacna

1880 — 1918

I

La posición militar llamada "Campo de Alianza" por peruanos y bolivianos, situada a 6 kilómetros al N. O. de la ciudad de Tacna, fué hace 38 años el sangriento escenario de una gran tragedia: allí tuvo lugar una de las más violentas crisis de que haya memoria, en el proceso de las contiendas armadas, habidas entre pueblos sud-americanos.

El primer período de la Guerra del Pacífico, declarada al Perú el 5 de Abril de 1879, se desarrolló en la provincia de Tarapacá, que fué ese año conquistada por nuestras armas. Los restos del Ejército perú-boliviano vencido en aquel teatro de guerra, se refugiaron en Tacna y Arica, donde fueron reorganizadas las unidades con reclutas traídos de todas las provincias de ambas Repúblicas coligadas.

La situación fué allí propicia para los aliados; pues pudieron reponerse en relativa tranquilidad, de los quebrantos sufridos y disponer libremente de los cuantiosos recursos de esa provincia y de las vecinas de Moquegua y Arequipa; pero nuevos acontecimientos iban pronto a cambiar la faz de la guerra, inclinando más aún la balanza del éxito del lado de Chile.

II

Nuestro Ejército constituído en cuatro Divisiones, con un total de 14,000 combatientes, fué embarcado en convoyes sucesivos que zarparon de Pisagua durante los 20 primeros días del mes de Marzo de 1880.

El plan de operaciones del Ejército chileno era, en dos palabras, atacar al Ejército aliado de Tacna por el norte, aislándolo desde el primer momento del centro y norte del Perú.

La II División, compuesta del Regimiento 2.o de Línea, del Regimiento de Línea Santiago, del Batallón Atacama, el Batallón Bulnes y reforzada eventualmente por los Regimientos Granaderos y Cazadores a caballo, una Compañía del Regimiento Buin y tres baterías de Artillería de Montañas, desembarcó el 10 de Marzo en Pacocha. Tenía la misión de proteger el flanco izquierdo del Ejército expedicionario e interceptar las comunicaciones del Ejército aliado de Tacna con el 2.o Ejército del sur, que se organizaba en Arequipa. Para ello debía la II División dirigirse a Moquegua por Hospicio, Conde, San José y batir la División Peruana de 2.000 hombres que ocupaba la región a las órdenes del coronel Gamarra. Las otras tres Divisiones desembarcaron en Pacocha e Ite, dirigiéndose después al valle del río Sama, designado como punto de concentración.

La II División cumplió su cometido, internándose el 12 de Marzo en dirección a Conde, por Hospicio. Después de variadas peripecias que sería largo referir, arribó la II División el 16 de Marzo al Alto de la Villa, estación del ferrocarril en Moquegua, ocupó dicha ciudad y el valle hasta Zamegua, al pie de las célebres posiciones de Los Angeles, que defendía Gamarra con sus 2.000 combatientes. Los peruanos fueron arrojados de sus trincheras el 22 de Marzo, después de un memorable asalto muy característico, que informa claramente el criterio acerca de la índole netamente ofensiva de nuestras tropas.

Batidas y diseminadas las fuerzas de Gamarra, quedaron de hecho cortadas las comunicaciones del Ejército de Tacna con el de Arequipa.

El 8 de Abril estaba el Ejército chileno totalmente concentrado en Sama, con un efectivo de 14,000 hombres de las tres armas, incluyendo los servicios anexos correspondientes.

III

El 22 de Abril el Ejército aliado constaba de 11,300 hombres, 9,300 en Tacna y 2,000 en Arica. Lo mandaba en jefe el Presidente de Bolivia, general Campero.

El Ejército de Tacna podía considerársele agrupado en dos Divisiones: los bolivianos al mando del coronel Camacho y los peruanos bajo las órdenes del Contralmirante Montero.

Cuando se trató de la adopción de un plan de operaciones, dos ideas se diseñaron como base de la discusión en el Cuartel General. El Contralmirante Montero propuso mantenerse a la defensiva con Arica como punto de refugio en caso de derrota; el coronel Camacho sostuvo la conveniencia de tomar la ofensiva enérgica para batir a los chilenos en detalle, antes de que verificasen su concentración en Sama, y después también, valiéndose de la sorpresa, para envolver una de sus alas.

El general Campero se decidió por el plan del coronel Camacho y resolvió llevarlo a efecto con rapidez y energía, no obstante de ignorarse aún en el Ejército Aliado los proyectos y composición del enemigo.

El 29 de Abril partió el general Campero con todo su Ejército en dirección a Sama; pero a siete kilómetros de la ciudad tuvo forzosamente que detenerse. El general pudo convencerse entonces de que las Divisiones carecían de elementos de transportes. Palpó la imposibilidad material de conducir el agua, los víveres y las municiones. Los aliados volvieron, en consecuencia, a Tacna, compelidos fatalmente a esperar a los chilenos en las posiciones que eligiesen.

Imposibilitado el Comando en Jefe de los aliados para tomar la ofensiva, hizo fortificar el "Campo de la Alianza". Los peruanos y bolivianos partían de la base de que nosotros los atacaríamos de frente, es decir se colocaban en el caso de que el enemigo optara por la peor de las resoluciones posibles y, por consiguiente, la más ventajosa para los defensores de la posición.

IV

El Ejército chileno acampaba entre Sama, Buenavista y Yaras, listo para avanzar sobre la posición enemiga, que conocía bien por reconocimientos anteriores y recientes.

El Ejército Aliado permanecía amarrado al terreno a pocos kilómetros de Tacna, incapacitado para toda iniciativa, para la menor exploración, en actitud enteramente pasiva. La victoria misma no habría sido beneficiosa para sus armas, por cuanto no se hallaban en situación de aprovecharla mediante una persecución enérgica y tenaz.

El Ejército chileno resolvió atacar de frente.

V

El 25 de Mayo de 1880 avanzó el Ejército chileno, desde su campamento en el valle de Sama, en columnas paralelas, hacia Tacna, y acampó en Quebrada Honda, a 8 kilómetros de las posiciones enemigas.

VI

El 25 a las 7 P. M. quedaron frente a frente los dos Ejércitos contendores. Los peruanos y bolivianos sobre las posiciones que dominan la pampa hacia Yaras, y los chilenos en Quebrada Honda, a menos de dos leguas de la línea defensiva.

Esa misma tarde los peruanos sorprendieron un convoy de 60 mulas de nuestros bagajes, cargadas con barriles de agua, que se extravió en la pampa. Esos empleados de la Dirección de Bagajes, constituyeron la primera fuente de informaciones de que pudieran disponer.

Los arrieros fueron sometidos a un interrogatorio en el Estado Mayor General y bárbaramente apaleados. Sin embargo ocultaron con astucia el punto preciso donde pernoctaba el Ejército y dieron mañosamente noticias exageradas respecto al número de tropas que lo formaba; de tal manera que la consternación se pintó en el semblante de los jefes que presenciaron el interrogatorio y la paliza. Campero creyó que tenía a su frente 24 o 25 mil hombres de las tres armas, con numerosa artillería del más moderno sistema, y desde ese momento admitió la posibilidad de que los aliados resultasen vencidos a pesar de las ventajas que le ofrecía una admirable posición defensiva. Presumía Campero que nuestra artillería de campaña habría quedado rezagada en los médanos y que las Divisiones chilenas estarían confusamente aglomeradas en Quebrada Honda. Esta reflección que se basaba en una presunción razonable, y la certidumbre que tenía de ser acometido al día siguiente por fuerzas abrumadoras, dieron margen a un proyecto audaz que Campero ordenó llevar a efecto aquella misma noche de 25 al 26 de Mayo.

A las 12 P. M. el Ejército aliado entero formó en dos escalones y cinco columnas, a 2,000 pasos al frente de las posiciones. Dos columnas constituían el primer escalón a las órdenes de los coroneles Suárez y Canevaro. A cien pasos de distancia formaron las otras tres columnas. En ese orden emprendieron la marcha hacia Quebrada Honda para atacarnos de sorpresa. Una densa camanchaca hacía impenetrable las tinieblas que envolvían la pampa. Después de una hora y media de marcha se ordenó alto para ver si las columnas habían conservado sus intervalos y distancias. Desde luego se observó que el desconcierto era grande. El coronel Camacho informó que se habían inclinado a la derecha y el coronel Castro Pinto, por su parte, afirmó que habían oblicuado a la izquierda. Reuniéronse en seguida los guías y comandantes superiores y por las opiniones opuestas que se emitieron, vió Campero que todos habían perdido la orientación. Además, dos columnas del segundo escalón habían sobrepasado al primero, ignorándose dónde pudieran encontrarse, y dentro de las columnas mismas los cuerpos que no estaban mezclados habían perdido su colocación; aquellos que en el punto de reunión formaron a la derecha, aparecieron después en la izquierda y vice-versa. Temeroso el general Campero de que se cambiaran los papeles y que en vez de sorprender fuese él el sorprendido, dió por fracasado su intento y regresó con las tropas que le quedaban a sus posiciones, guiados por fogatas que se prepararon al efecto.

Las columnas extraviadas fueron a estrellarse contra nuestras vanzadas del centro, divisiones que, recibidas con fuegos vivísimos, viéronse obligadas a sumergirse nuevamente en la espesa neblina. Por prisioneros tomados esa noche, nuestro Estado Mayor tuvo cabal conocimiento del avance nocturno de los aliados.

VII

El comandante en jefe del Ejército aliado dividió sus líneas en dos alas —derecha e izquierda—y el centro. Las tres fracciones estaban formadas por tropas de las dos nacionalidades, y cada sector de defensa tenía su reserva. Reserva general al mando directo del general en jefe no hubo. En el Ejército chileno había orden de atacar de frente en tres escalones: en el primer escalón, la I, II y IV divisiones; el 2.o escalón lo constituyó la III división, y el 3er. escalón la reserva general, que entraría al combate sólo en caso de que las divisiones de vanguardia se vieran conmovidas o próximas a flaquear. La reserva era una fuerte agrupación de las unidades de línea más aguerridas—el Buin, el 3.o y el 4.o de línea y el batallón Bulnes, en todo 3,200 hombres.

Hecha la repartición de municiones, agua y víveres, el Ejército avanzó en conformidad a la orden dada. La reserva hizo alto en la línea que marcaba el mayor alcance de los proyectiles enemigos, determinada durante los reconocimientos en fuerza efectuados a principios del mes de Mayo.

Las unidades del primer escalón desplegaron en guerrilla dos compañías por cada regimiento, las que conservaron sus propias reservas hasta que llegaron a 600 metros de la línea enemiga. Con 500 a 600 metros de distancia marchaban los cuerpos a que pertenecían esas compañías, primero en columna, después en línea, cubriendo los claros que dejaron las compañías de primera línea al desprenderse.

A retaguardia, de 1,000 a 1,200 metros, frente al intervalo entre la I y II división, marchaba el 2.o escalón, formado como he dicho, por la III división a las órdenes del coronel don Domingo Amunátegui.

En esa formación avanzamos en el mayor silencio.

El momento era solemne. Dejábase a la espalda el desierto inclemente y falaz; al frente sentíase ya la vida de la hermosa ciudad de Tacna y de su valle encantador, al cual luego se penetraría pasando por sobre el enemigo que cerraba el paso. Hacia el sur, en la extensión lejana, aproximada por la intensidad del recuerdo, veíase con el alma la faz radiante y majestuosa de la Patria que, con expresión grata, pero con firme ademán, indicaba las trincheras de los aliados.

Poco antes de las 9 A. M. inició el combate la artillería de campaña, disparando a 4,000 y tantos metros. Después de ordenada la carga continua, se veían caer los proyectiles a retaguardia de la primera línea peruana, en las mismas filas o muy poco adelante, pero el efecto era nulo, según se vió después, porque las granadas se enterraban profundamente, produciendo al estallar un torbellino o ebullición de arena, sin ocasionar ninguna baja.

El fuego de infantería comenzó en la I división, a nuestra derecha, como a las 11 A. M.

Momentos después rompió también los fuegos la II división, que constituía el centro, a 600 metros de las trincheras. A las 11.40 A. M. atacaba la IV división a la izquierda de la II. A las 12 del día el combate era general en un frente de 9 a 10 kilómetros.

En el ala izquierda enemiga, los peruanos y bolivianos salieron de la posición y avanzaron intrépidamente al encuentro de nuestros tiradores, que fueron reforzados por las reservas de compañías y en seguida por las unidades de la II división, las que buscaron abrigo en el terreno. Los batallones peruanos y bolivianos, que combatían en ese momento de pie y al descubierto, sufrieron pérdidas abrumadoras. Los efectos de nuestros fuegos deben de haber sido considerables en esa faz del combate, porque el batallón peruano "Victoria", en abierto desacuerdo con su pomposo nombre, volvió caras y huyó vergonzosamente. El general Campero ordenó se le hiciera fuego, lo que, lejos de contenerlo, parece que le hizo nacer alas en los piés.

El mal ejemplo no fué seguido, sin embargo, por los demás cuerpos; al contrario, peruanos y bolivianos se mantuvieron con vigor admirable, no obstante de haber sido ya reforzada la línea chilena. Reforzados a su vez los aliados en el centro y la izquierda, tomaron por segunda vez la ofensiva, en circunstancias que ambos centros se hallaban a 200 metros más o menos y a poco más la izquierda aliada de la derecha nuestra. El regimiento Esmeralda y los batallones Valparaíso, Navales y Chillán, cuyas municiones estaban casi agotadas, se detuvieron vacilantes. Los regimientos 2.o de línea, Santiago y el batallón Atacama se lanzaron a la bayoneta con tremendo empuje, mezclándose ambos combatientes en una lucha encarnizada que duró cortos momentos y que fué decisiva en la batalla, pues el enemigo, obligado a ceder, fué arrojado a bayonetazos de la primera línea y en seguida de la segunda posición. El avance del centro cortó la línea defensiva, dejando flanqueadas ambas alas; lo que obligó a la izquierda aliada a retirarse y momentos después a la derecha.

En nuestra izquierda no tuvo la lucha las peripecias que en el centro y la derecha. La IV división, al mando del coronel Barbosa, entró en actividad una hora después que la II, y cuando el fuego era ya bastante intenso, fué forzado el centro de los aliados, dejando flanqueada la derecha.

Derrotado el centro y la izquierda del adversario, la derecha principiaba a ser envuelta en los precisos momentos en que el ataque de frente a esa ala, emprendido por la IV división, se hacía también irresistible. La situación de las tropas del contralmirante Montero tornóse crítica en sumo grado: el pánico los contagió y luego toda el ala derecha buscó igualmente su salvación en la fuga.

Nuestra reserva no disparó un sólo tiro. Cuando el 2.o escalón entró al fuego, la reserva ocupó su lugar en el terreno y tomó intervalos para el despliegue.

La I y II divisiones habían combatido dos horas; la IV división una hora, y más o menos el mismo tiempo la III división.

El triunfo correspondió a nuestras armas, pero fué sellado con el sacrificio de 4,761 de los mejores soldados de ambos Ejércitos.

Los aliados tuvieron 2,509 bajas de tropas y 225 de oficialidad, igual a un 20 por ciento sobre 9,600 combatientes que puso en línea. Esta cifra no tiene precedente, si se considera el corto espacio de tiempo en que se desarrolló la acción.

Nuestras bajas alcanzaron a 110 oficiales y 2,027 sub-oficiales y soldados. Corresponde a un 20 por ciento de oficiales y a un 19 por ciento de tropa, tomando sólo el número de combatientes, excluída la reserva, es decir un total de 10,826 hombres.

Dentro de las divisiones y cuerpos de tropas, el porcentaje es muy variable. Así la II división tuvo 42 por ciento de bajas de tropas y 45 por ciento de oficiales, y dentro de esta misma división, el batallón Atacama experimentó un 15 por ciento de bajas de tropa y el regimiento 2.o de línea el 51 por ciento de bajas de oficiales.

VIII

Me resta agregar algunas palabras sobre los errores que se cometieron por ambos lados.

1) La aglomeración de unidades tácticas del Ejército aliado, mezclando las diversas nacionalidades, fué muy incenveniente, pues tendía a contener las palpitaciones del amor propio nacional y a impedir que se manifestaran libremente las condiciones de razas, de peruanos y bolivianos. Esa promiscuidad redujo a su minimum la responsabilidad que debe gravitar bien definida sobre los jefes superiores.

2) La distribución de la defensa en sectores fué correcta, pero no hubo una reserva general a las órdenes del general en jefe.

3) Los aliados comprometieron extemporáneamente sus reservas y precipitaron el combate, avanzando más allá de sus posiciones, sin haber alcanzado la preponderancia del fuego, lo que dió ocasión a los chilenos para inferirles bajas abrumadoras.

4) La caballería perú-boliviana no se vió durante el combate.

5) La artillería funcionó sobre la misma línea de la infantería, lo que facilitó el fuego de la nuestra, proporcionándole espléndidos objetivos.

6) No hubo protección de la retirada.

Por nuestro lado, me limito a enunciar algunas de las más graves faltas cometidas:

1 Dirgimos el ataque principal al ala izquierda, la más fuerte. Con el rechazo de esa ala arrojábamos a los aliados al interior.

El ataque principal a la derecha, que era el ala más débil, envolviéndola más allá de la Quebrada del Diablo, nos habría dado una gran ventaja estratégica; la de arrojar los restos del Ejército aliado a Arica; lo cual significaba su destrucción total o la capitulación en masa.

2) El empleo de la caballería fué acertado y oportuno, excepto el del regimiento Cazadores, que permaneció inactivo como escolta del general en jefe.

3) La reserva en general se situó muy a retaguardia. Su intervención pudo ser algo tardía.

4) No hubo persecución enérgica.

Tal fué la batalla de Tacna, considerada sólo en líneas generales la acción colectiva de las unidades que en ella tomaron parte.

En el ataque frontal allí desarrollado, llegóse al máximum de la pujanza humana; sobre aquellos médanos dióse el más acabado ejemplo de temeraria audacia de que haya ejemplo, como asimismo la porfiada y heroica resistencia, características que honran grandemente a vencedores y a vencidos. Las gloriosas incidencias de ese homérico combate fueron rápidamente conocidas en las más apartadas regiones del mundo civilizado, y, sin necesidad de hacer vibrar la trompa épica, la batalla de Tacna fué aclamada la más heróica de los tiempos modernos.

GMO. CHAPARRO WHITE.
Coronel retirado

Santiago, 22 de Mayo de 1918.

Este martillo no se resbala al pegar sobre los clavos

Un martillo que haga más fácil el colocar los clavos, especialmente los de gran tamaño ha sido recientemente patentado en los Estados Unidos.

En la superficie usada para golpear, tiene este martillo una especie de depresión en su parte central, la que ha sido llena de pequeños puntos, colocados en tal forma que impiden se deslice el martillo cuando golpea sobre el clavo.

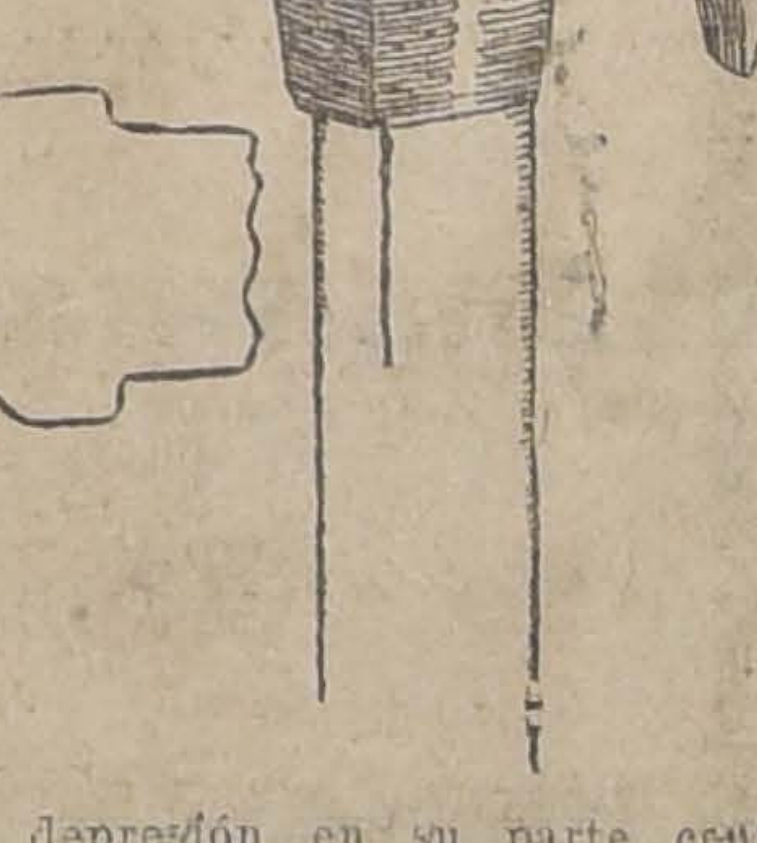

Cuando ya el clavo está proximo a ser colocado enteramente, los últimos golpes se dan entonces con la superficie lisa del martillo.

Este nuevo martillo presenta especiales condiciones para los trabajos delicados, pues evita todo peligro de dañar o hechar a perder la obra.

Santelices y Cª.
INGENIEROS
Compañía 1223 - Casilla 2260
Planos y presupuestos, peritajes, obras de regadío, construcciones a precio alzado o dirección. 3878-26-e

Muebles Finos

Catres de bronce importados; alfombras de una pieza, el mejor surtido, a precios convenientes, encontrará Ud. en la
Casa Bresciani
93 - ESTADO - 93
3784-31-e

Sombrerería «LA SELECTA»
ES LA PREFERIDA POR SU ELEGANTE VARIEDAD DE MODELOS PARA SEÑORAS, CABALLEROS Y NIÑOS
649 Puente 649
HONGOS INGLESES, SOMBREROS BORSALINOS, PANIZZA, LITTON, Y LAS MEJORES MARCAS NACIONALES
3788-30-e

Canción del silencio

El silencio.... Buscar el silencio en la Naturaleza... Pero, ¿qué es el silencio?... ¿Dónde está el silencio?...

Hay, sin duda, un silencio angustioso, de noches interminables y febriles, durante las cuales el rumor de la existencia no parece callar sino para dejarnos sentir mejor el horrible vacío de nuestro corazón; y hay un silencio de duelo y de muerte, un silencio que parece eterno y que nos rodea, nos penetra, nos hiela; un silencio en cuyo reino la vida, más que suspendida está agotada: es el silencio de las almas abandanadas....

Pero no son esos, no, los silencios que anhelamos.

A veces vamos a buscar el silencio bajo las bóvedas frescas de alguna iglesia antigua, a la hora en que los fieles están ausentes. Al entrar experimentamos la deliciosa sensación de un callar profundo, apenas oloroso a incienso. Nada se mueve en el santo recinto. En sus nichos, los santos de piedra parecen cerrar los ojos. Los oros mismos de los altares están como adormecidos en la suabe penumbra. Y, sin embargo, algo hay que canta en el espacio vacío, algo que es cual un eco, cual una larga nota temblorosa que va desde las vidrieras historiadas del coro, hasta el rosetón de la fachada, y que envuelve el santuario entero en una deliciosa vibración. Y es que los órganos no duermen nunca por completo en las viejas iglesias milagrosas.

En los cementerios de aldea, donde también buscamos a veces la paz silenciosa, son los cipreses los que cantan. No importa que no haya un solo soplo de aire, por ligero que sea; no importa que los nichos estén vacíos desde el fin del otoño; no importa que ninguna rama se mueva... Allá, arriba, muy arriba, queda siempre, entre la sombría verdura del árbol doliente, algo que es una queja infinita, un suspiro interminable.

¿Y en los parques, en los viejos parques desiertos donde ya ni el sátiro clásico sonríe en su zócalo enmohecido?... Allí, al amanecer, en los días de inviernos, cuando los troncos sin ramas parecen más arruinados aún que las columnatas derruídas; allí, donde ya no quedan sino los mármoles rotos de alguna glorieta, donde todo es muerte, donde todo es melancolía, donde todo es abandono; allí, en fin, donde los poetas edificarían el templo simbólico del silencio, algo hay que murmura también una canción perpetua. ¿Qué?.... Nadie lo sabe a punto fijo.... Tal vez el alma de los surtidores, secos desde hace siglos.. Tal vez las cortezas de los árboles, donde se ven iniciales grabadas con cuchillos silvestres.... Tal vez los boscajes que sirvieron de alcobas idílicas.

Y es que es muy difícil encontrar en el mundo un silencio completo.

Aún en el desierto, en medio de esas inmensidades de piedras en las cuales no se ve ni una mata seca que pueda ser sacudida por el aire, en que el aire mismo parece ausente, hay, durante las largas horas del día, una vibración, al principio imperceptible, luego clara, muy clara y muy sonora: la vibración de la luz.

Pero, entonces, ¿no hay silencios?....

Sí; sí los hay... Los hay de mil especies, de mil matices. Hay silencios ligeros, casi alados, durante los cuales nos figuramos ver en un ángulo de nuestra estancia a un angel sonriente que, con el índice en los labios, nos ordena que callemos para no interrumpir la vasta armonía muda de los minutos que pasan; y hay un silencio, que es un paréntesis entre dos tumultos, y que no nos inspira ni simpatía ni confianza; y otro silencio que es vacío, que es incoloro, que es mustio; un silencio que parece aburrirse, y que no tiene ni siquiera la conciencia de su grandeza; y hay un silencio grave, tranquilo, el más bello, tal vez, de seguro el más raro, un silencio en que hasta nuestro pensamiento calla para dejarnos ver la vida en amplios frescos de suaves matices, con horizontes muy tiernos, con lejanías muy celestes o muy rosadas; y hay silencios nostálgicos, silencios nerviosos, silencios inquietos; y hay grandes silencios místicos, a las horas del crepúsculo, en los campos sin árboles, sin murmullos de fuentes, sin trinos de pájaros; silencios absolutamente sublimes, durante los cuales nuestra alma se baña en claridades sobrenaturales y nuestro amor se eleva hacia el cielo en un vuelo, sin el menor rumor de alas.

Pero todos estos silencios son relativos; todos, hasta los que más completos parecen.

En cuanto a los verdaderos silencios, son aquellos durante los cuales nuestro corazón, aún en medio del tumulto, no oye sino la voz de una pena, de una angustia, de un luto..... Y es que, ¡ay! más que el paisaje, el silencio es un estado de alma....

E. GOMEZ CARRILLO.

UN RATO DE SOLAZ Y ESPARCIMIENTO PASARA LEYENDO MAÑANA LUNES 27
Monos y Monadas

En este número trabará el lector conocimiento con Miguel Luis I. Rey de las Patagonias; sabrá lo que dice Mister Sproat de la hípica; y admirará los proezas de Orlando, el de las Llallaguas.
Además encontrará: Pitanza social, Chismes hípicos, Pelambrillo teatral, Pitorreo Sportivo, etc., etc.
Caricaturas en colores y negro de asuntos de actualidad
Y artículos picarescos que lo harán reir a mandíbula batiente.
PRECIO: 50 CENTAVOS
3780-26-e

La Flor de Cabañas
CIGARRILLOS
HABANOS EXTRAFINOS
3388-12-f

OSCAR BEZANILLA
DENTISTA
Especialidad en dentaduras con o sin paladar. Plaza Yungay, Libertad 666.
(Regresó).

CHAMPAÑA NACIONAL
Y CHAMPAÑA IMPORTADO
VENDE
ALFREDO BLANCHARD
BANDERA 176

CAMBA EN PARIS

CAILLAUX Y CLEMENCEAU

París, febrero, 1918:—La lucha de Clemenceau contra Caillaux es la lucha del hombre inhábil contra el hombre hábil. Perdone el lector, sobre todo el lector amigo de Francia, que nos coloquemos ante este duelo terrible en un punto de vista puramente técnico y deportivo, sin ver de que parte está la razón y de que parte el entuerto, como si, en vez de un combate sobre el terreno, se tratase de un asalto en la sala de armas. Este punto de vista nos parece, por el momento, el más respetuoso de todos.

Caillaux es un hombre hábil, muy hábil, tal vez demasiado hábil. La habilidad es su fuerza y su debilidad. Cuando está mejor, cuando es más Caillaux que nunca, cuando se supera a sí mismo, el efecto es contraproducente. En esas ocasiones Caillaux se pasa de listo.

—¡Habilidades!.. .. ..dice la gente.—Quiere salir del paso con habilidades......

La excesiva sutileza pone al descubierto la trama y enseña el artificio. Un poco menos de habilidad sería más eficaz y, por consecuencia, sería más hábil.

Clemenceau no tiene habilidad ninguna. Esa es su debilidad y esa es su fuerza. Y a veces, esa resulta su única habilidad. Si Caillaux da un mal paso, no hay cuidado. Aunque sea con una voltereta, volverá a recobrar el equilibrio. El verdadero peligro para Caillaux puede aventurarse por todos los caminos. Clemenceau, metido en un mal camino es, en cambio, hombre perdido porque, al primer tropezón, se irá de cabeza. Pero que Clemenceau acierte con un camino bueno y veremos entonces qué firmeza, qué seguridad y qué resistencia las suyas. Clemenceau irá siempre adelante. Clemenceau llegará al fin.

¿Será el buen camino este camino en el que ahora se ha aventurado Clemenceau? El ilustre viejo va por él como San Jorge iba por el suyo, en busca del dragón. Es posible que en el caso actual no haya dragón alguno que aplastar y que Clemenceau se haya equivocado. ¡Por amor de Francia nosotros nos alegraríamos de que fuese así! Si el dragón existe, sin embargo, el único hombre con heroísmo bastante para destruirlo es este viejo de setenta y seis años. Este viejo que, hablando, precisamente de Caillaux, decía días atrás:

—Siempre he estado en buenas relaciones con él. Caillaux es el único político con quien yo no me he metido nunca. ......

JULIO CAMBA

Modas y Hogar

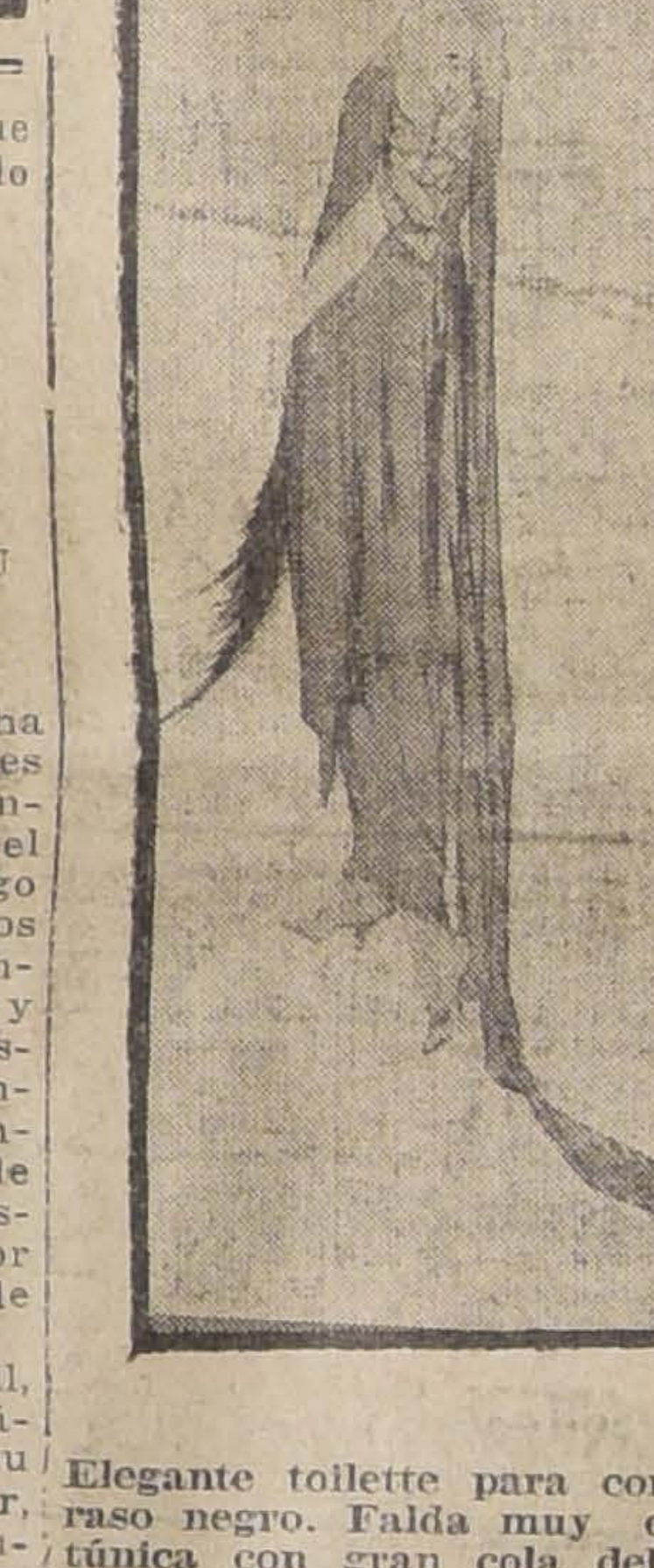

Elegante toilette para comida de raso negro. Falda muy estrecha, túnica con gran cola del mismo raso. Parte del corpiño y mangas de tul

LAVADO DE CORTINAS Y VISILLOS

Las cortinas y visillos necesitan ser lavados con relativa frecuencia para evitar el feo aspecto que presentan cuando están sucias o impregnadas de polvo.

El siguiente procedimiento es muy práctico y fácil de realizar en la casa:

Se empieza por sacudirlas muy bien para quitarles lo más posible el polvo y se ponen a remojar en agua fría durante dos horas, operación que se repite dos o tres veces cambiando el agua, hasta que quede casi clara; en seguida se colocan en un jaboncillo tibio bien espumoso, hecho con jabón de Marsella, con un poquito de soda; es conveniente usar para esto un tiesto que no sea metálico, en el cual se dejan por dos o tres horas. En ningún caso debe tratarse de retorcerlo, sino agitarlas y comprimirlas entre las manos. En seguida se enjuagan muy bien y se ponen a secar, después se almidonan con 30 gramos de almidón para 1 litro de agua fría; para prepararlo bien, se disuelve el almidón en un poco de agua fría y se vacía sobre agua hirviendo que se agita sin cesar.

En vez de usar la plancha que generalmente las deforma, es preferible usar un bastidor de madera, cuyas dimensiones pueden variarse mediante una serie de agujeros y clavijas, cuyos maderos se forran con una tela. La cortina o visillo, recién almidonado se prenden cuidadosamente sobre este bastidor, cuidando que los alfileres no sean de acero para no mancharlos. Así las cortinas y visillos conservarán sus formas y dimensiones.

LILY.

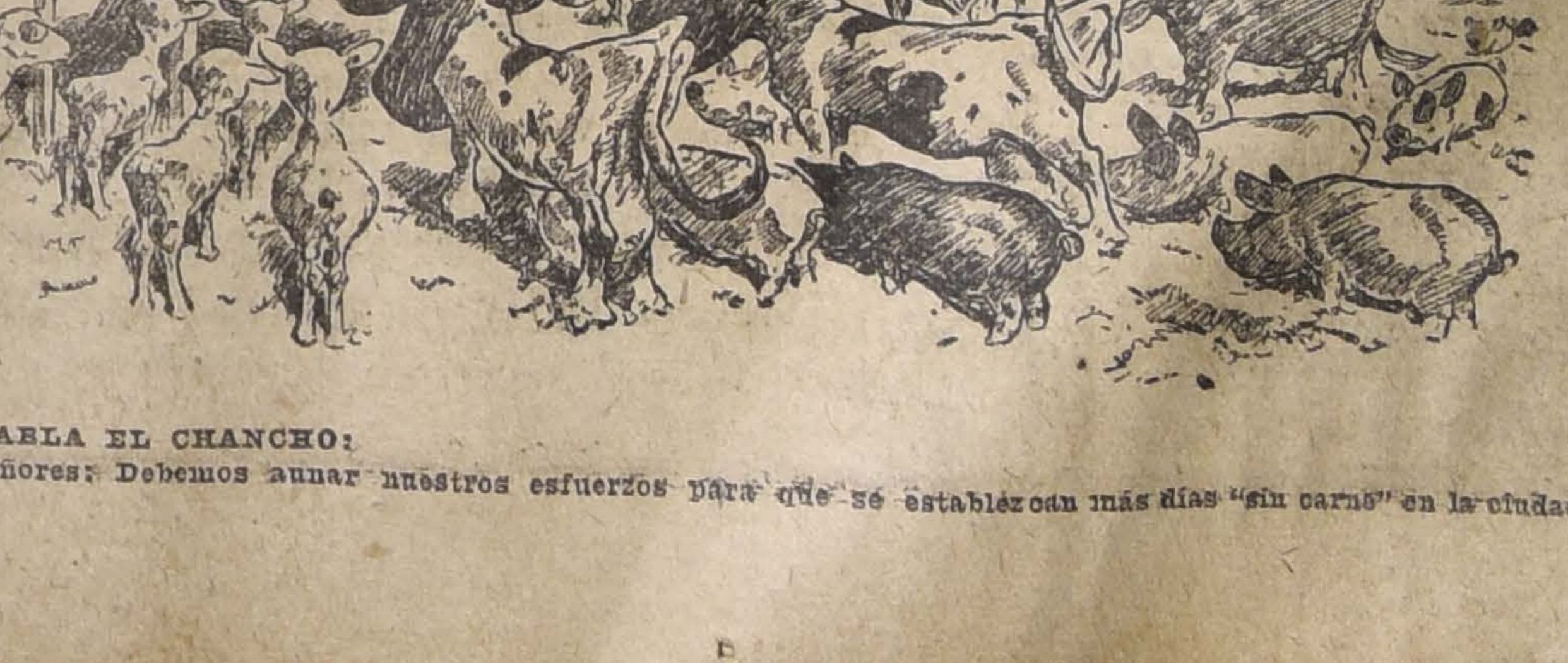

HABLA EL CHANCHO:
Señores: Debemos aunar nuestros esfuerzos para que se establezcan más días "sin carne" en la ciudad

Opinión del distinguido pianista chileno Américo Tritini sobre el famoso piano **GAVEAU**, tocado el día 24 en el Teatro Unión Central

Casa Weil

Presente.

Me es muy grato dejar constancia de que en parte muy principal el éxito de mi concierto del 24 de Mayo se debió al piano

GAVEAU

La nitidez de su timbre, y la amplitud de su sonido, lo constituyen en mi concepto el piano ideal para audiciones de esta índole.

Muy agradecido por la amabilidad de ustedes me suscribo como su afectísimo y S.S.:

(Firmado) **Americo Tritini**

Santiago, 25 de Mayo de 1918

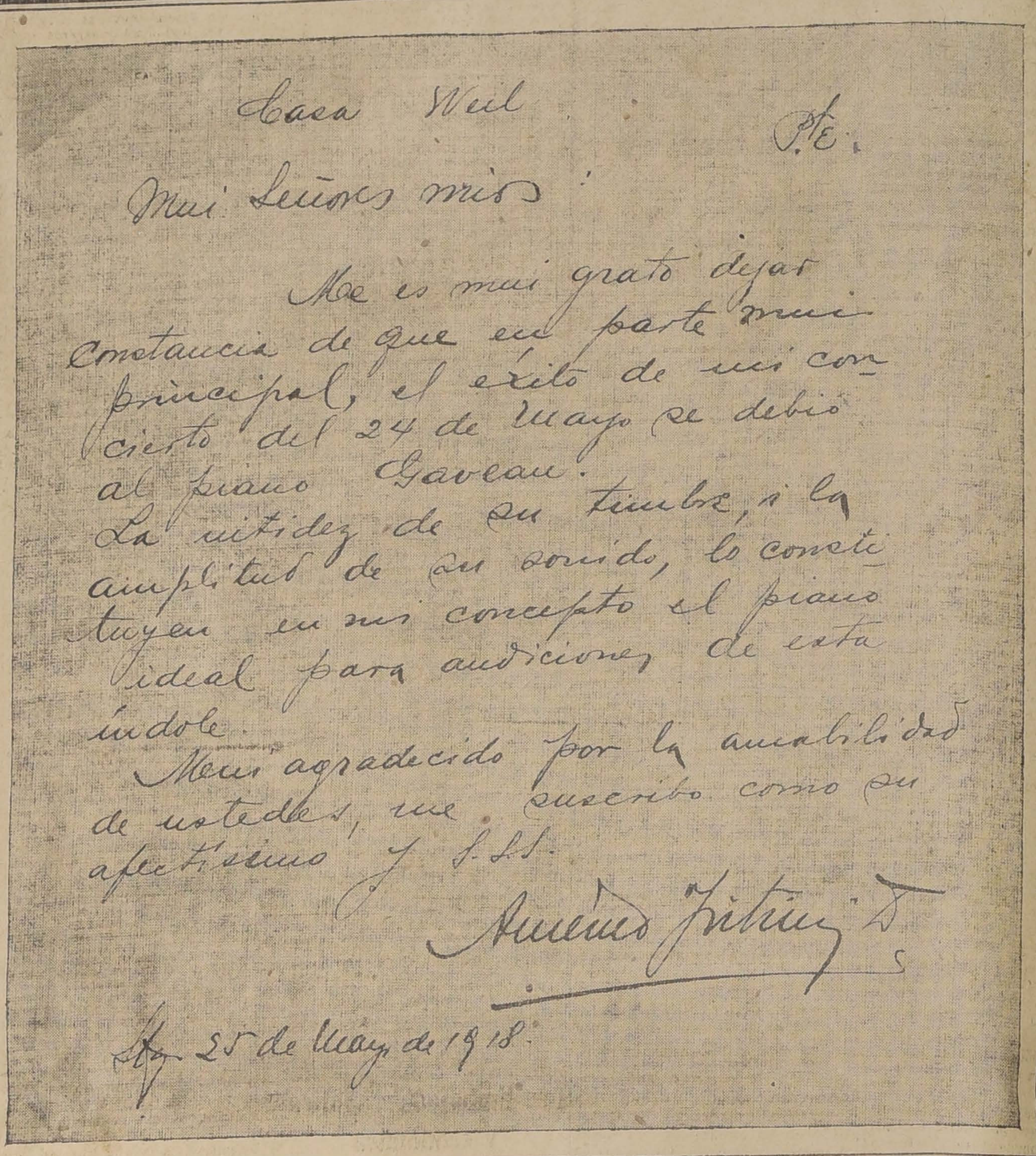

Casa Weil

P.E.

Mui señores mios:

Me es mui grato dejar constancia de que en parte mui principal, el éxito de mi concierto del 24 de Mayo se debió al piano Gaveau.

La nitidez de su timbre, i la amplitud de su sonido, lo constituyen en mi concepto el piano ideal para audiciones de esta índole.

Mui agradecido por la amabilidad de ustedes, me suscribo como su afectísimo y S.S.

Americo Tritini D.

Stgo. 25 de Mayo de 1918.

Sociedades Anónimas

Banco Aleman Transatlántico

CASA CENTRAL: DEUTSCHE UEERSEEISCHE BANK, BERLIN

CAPITAL........................	Mcs. 30.000,000.—
RESERVAS......................	„ 9.800,000.—

Fundada por el Deutsche Bank, Berlin

CAPITAL Y RESERVAS... Mcs. 500.000,000.—

SUCURSALES:

ESPANA: Barcelona y Madrid.—**ARGENTINA:** Bahía Blanca Buenos Aires, Córdoba, Mendoza, Rosario de Santa Fe y Tucumán — **BOLIVIA:** La Paz y Oruro. — **BRASIL:** Río de Janeiro Santos, San Paulo.—**CHILE:** Antofagasta, Concepción, Iquique, Santiago, Temuco, Valdivia y Valparaíso.—**PERU:** Arequipa, Callao Lima y Trujillo.—**URUGUAY:** Montevideo.

Ejecuta toda clase de operaciones bancarias en general.

Ofrece su moderna instalación de Cajas de Seguridad.

Oficina principal para CHILE en Valparaíso.

K. HUTTMANN, Gerente.

C. S. A. V.

Compañía Sud-Americana de Vapores

VIAJES DIRECTOS Y RAPIDOS A COLON EN 14 DIAS

Los siguientes vapores dotados de telegrafía inalámbrica sistema "MARCONI", saldrán próximamente para la ZONA DEL CANAL (Colón):

Vapor **"PALENA"**, capitán Mathias, el Miércoles 5 de Junio a las cuatro de la tarde.

Vapor **"LIMARI"**, capitán Suarez, el Miércoles 12 de Junio a las 4 de la tarde.

Harán escala en Coquimbo, Antofagasta, Iquique, Arica, Mollendo, Callao, Salaverry y Paita. Llegarán a Colón el 19 y 26 de Junio, atravesando el mismo día el Canal hasta Colón.

Tendrán espléndidas conexiones con vapores para Europa, y con las lujosas naves de United Fruit Company, que zarpan para New York y New Orleans. En Antofagasta y Arica combinarán con los trenes internacionales a La Paz, que salen los días Sábado y Lunes a las 8.40 A. M. y 4 P. M., respectivamente.

El vapor **"CACHAPOAL"**, capitán Domaccin, con instalación de telegrafía inalámbrica sistema "MARCONI", saldrá para Eten e intermedios, el Sábado 1.o de Junio a las cuatro de la tarde con escala en Coquimbo, Huasco, Caldera, Chañaral, Taltal, Antofagasta, Gatico, Tocopilla, Iquique, Caleta Buena, Pisagua, Arica, Mollendo, Chala, Pisco, Cerro Azul, Callao, Huacho, Supe, Huarmey, Casma, Samanco, Chimbote y Salaverry.

Valparaíso, Mayo 22 de 1918. **ONTERE PLAZA,** Gerente.

Compañía Trasatlántica DE BARCELONA

VAPORES-CORREOS ESPANOLES

Salidas de Buenos Aires los días 2 y 12 de cada mes)

Línea del Plata - Mediterráneo

Agentes en Valparaíso:

Pereda, Martínez y Cía., Cochrane 653 Casilla 898

Sub-agente en Santiago

José Monserrat, BANDERA 188 CASILLA 2170

Compañia Carbonífera Y DE FUNDICION SCHWAGER

Dividendo provisional

Desde el Jueves 6 de Junio próximo se pagará a los señores Accionistas, en la Oficina de la Compañía, en Valparaíso, y en el Banco Anglo-Sud-Americano Ltd., en Santiago, un dividendo provisional de **sesenta chelines por acción.**

Los Accionistas que deseen percibir su dividendo en letras sobre Londres se servirán avisarlo, por escrito, a la Gerencia hasta el Sábado 1.o de Junio en la mañana. En su defecto se les pagará en moneda corriente.

El Registro de Transferencias de Acciones estará cerrado desde el 27 del presente hasta el 6 de Junio, ambos días inclusives.

Valparaíso, Mayo 23 de 1918.

EL GERENTE.

2860-7-f

Concurso

Llámase a concurso para proveer en propiedad las siguientes asignaturas en la Escuela Normal de Limache:

Dos cátedras de Inglés con un sueldo anual de $ 5,000.

Cátedra y media de música con un sueldo anual de $ 3,600.

Los interesados deberán enviar sus certificados y demás antecedentes que acrediten su competencia a la Dirección del Establecimiento antes del 25 de Jnio próximo, fecha en que se cierra el concurso.

El Inspector General de Instrucción Primaria

2879-1.o-f

COMPRO Auto FORD

perfecto estado.

SAN DIEGO 51

28-e

En $ 800

Vendo taller de Vulcanización con venta bencina y carga acumuladores.

DELICIAS 2500

4001-26-e

COMPAÑIA NACIONAL DE PETROLEOS

Por acuerdo del Directorio, cítase a los accionistas de esta Compañía a Junta General Extraordinaria para el Lunes 3 de Junio próximo, a las 4 P. M., en las oficinas de la Compañía, Bandera 84, altos, con el objeto de pronunciarse sobre un contrato de compra del activo y pasivo de la Compañía Patagonia, y acordar para este objeto el aumento del Capital Social y la reforma de los artículos 4, 5, 31 y 46 de los Estatutos Sociales.

2864-2-f EL PRESIDENTE.

¡¡EL MUNDO MARCHA!!

Primitivamente, para teñirse las canas se usaron ungüentos y betunes muy groseros, hasta hubo algunos que usaron betún para calzado, quedando sus cabezas pegajosas como Cacaceno al echarse en los huevos de la clueca; después les vino el auge a las tinturas, que, por supuesto, se les aceptó mejor que a los primitivos cosméticos; pero estas tinturas, como todo el mundo lo sabe, perjudican grandemente el cuero cabelludo y a la salud, porque contienen nitratos o sales minerales. No hay para cerciorarse más que preguntarle cada uno a su médico. **Pero como el mundo marcha**, en materias de quitarse las canas se ha llegado a lo culminante, a la perfección con el maravilloso **Aceite Vegetal, Gotas Divinas**, restaurador infalible para devolver a los cabellos blancos su primitivo color, hayan sido negros, castaños o rubios, y que lo usa hoy día todo el mundo civilizado por su idoneidad y sus grandes virtudes, como son: ser la única que no contiene nitratos que dañen la salud. La única que no mancha el cútis ni la ropa, ni ensucia la cabeza. La única que se aplica con las mismas manos en forma de fricción sin mancharlas, al contrario las suaviza. La única que se aplica sin necesidad de lavarse la cabeza. La única que le deja a Ud. el cabello enteramente natural. La única que a más de restaurar el color natural del cabello, es al mismo tiempo la mejor de las brillantinas. **Las Gotas Divinas** son un simple aceite vegetal aromático de tocador, que embellece y da brillantez, flexibilidad, ondulación y fuerza al cabello. Se vende únicamente: Botica y Droguería Greve, Ahumada 246.

3990-26-e

MUEBLERIA LA REPUBLICA

OFRECE:

Muebles de todos los estilos y alfombras, con grandes facilidades de pago.

BANDERA 831. - CAS. 3708

4021-27-e

Metal Desplegado

PARA ESTUCO

REALIZASE

CASTRO 78

CHANCADORA DE PIEDRA

a fuerza motriz, se comp una. Datos y precios a

SMITS Y ASSLER

Talca

2861-27-

Aviso importante

BERGANTIN de tres palos, cién construído, bien amarra aparejado por capitán compe se vende.

Cargará doscientas toneladas.

Ofertas por telégrafo a

NICANOR ANTONIZ, Quica

3926-

MOTORES DE BENCINA

de 3½ a 4 caballos, en buen estado, necesitan:

SMITS Y ASSLER

Talca

2663-27-e

CAMION

de 4 a 6 toneladas, se necesita uno.

Datos y pormenores a

SMITS Y ASSLER

Talca

2862-27-e

VIÑA PRA

SANTIAGO

Vinos especiales para Familias

MEDOC.. ot. $ 0.60 sin envase

PINOT.. Bot. $ 0.70 „

BLANCO Bot. $ 0.80 „ „

TIPOS SUPERIORES: $ 0.90, $ 1

y $ 1.40

Cas. 1915, Teléf. Ovalle 16

AGENCIA:

Huérfanos No. 1039

LA NACIÓN

Santiago, 26 de Mayo de 1918

POR EL INTERES NACIONAL

El Ministerio de Hacienda ha dictado hace dos días un decreto por el cual se nombra una Comisión encargada de informar al Gobierno sobre todas las medidas que conviene adoptar en la defensa del salitre contra sus competidores los abonos artificiales. Se trata así del paso más transcedental que pueda darse en beneficio de la riqueza pública, después de un largo período de inacción administrativa.

Durante los cuarenta años más o menos que el monopolio del salitre ha estado en nuestras manos, los espíritus previsores y los grandes técnicos de la industria salitrera no se han cansado de señalar los peligros de toda especie que amenazaban esta gran riqueza, fuente del bienestar y de los progresos alcanzados por un país que vivía en la pobreza y en la estagnación antes de ser dueño de estos yacimientos. Se indicaba como medida de elemental precaución el abaratamiento del costo de producción y elaboración del nitrato, se repetía en todos los tonos que era preciso establecer grandes premios que estimulasen a la ciencia mundial en el estudio de los procedimientos encaminados a facilitar ese abaratamiento y ese mejor aprovechamiento de los ripios. Y así se ha vivido durante un cuarto de siglo discutiendo arbitrios sin tomar ninguna resolución de índole práctica, hasta llegar a la delicadísima situación en que hoy nos encontramos.

Ni siquiera recordamos que debíamos tener una política salitrera en el último semestre de 1917, cuando el gobierno británico antes de decretar la concentración de compras del salitre invitó a nuestro gobierno a discutir este problema, ofreciéndole especiales facilidades para el abastecimiento de combustible, sacos y demás artículos necesarios en grado eminente para esta industria. Perdimos esa oportunidad como habíamos perdido otras muchas y sólo hoy hemos venido a darnos cuenta de la realidad amenazante del problema.

Como muy bien lo dice el decreto que comentamos ahora, el Estado recibe del ramo de derechos de exportación del salitre la mayor parte de las rentas que le sirven para impulsar la máquina de los servicios administrativos. Y no es menos justo el considerando que recuerda a un país tan olvidadizo y atávicamente imprevisor como el nuestro que en la prosperidad e independencia de tan importante industria reside el factor principal de nuestra emancipación económica.

Dos son los aspectos del problema salitrero que deberá enfrentar la Comisión de Defensa que acaba de nombrarse en nombre de tan trascendental necesidad pública. Se refiere el primero a las medidas que es preciso adoptar con el carácter de urgentes, para proporcionar a los establecimientos de nuestras pampas los fletes que necesitan y el combustible y envases e ingredientes tan encarecidos hoy que la explotación ha debido paralizarse en gran número de oficinas por serles ruinoso continuar con sus fuegos encendidos.

La segunda parte de la labor patriótica encomendada a ese grupo de eminentes ciudadanos reviste proyecciones aún más difíciles e importantes a la vez. Tendrá la Comisión que elaborar un programa de política salitrera científico, como no lo hemos tenido hasta ahora por una indolencia irremediable de nuestros hábitos administrativos y económicos. Hay que modernizar esta industria y hacerla progresar con arreglo a las experiencias de la presente evolución universal, es preciso buscar normas técnicas, reformas tributarias, orientaciones hacia nuevos mercados extranjeros cambiar en una palabra todo un sistema financiero a cuyas influencias está dócil e irremediablemente sometida toda la vida de las industrias y la prosperidad misma del país. No es obra de un día sino de un paciente trabajo de años enteros, pero en su éxito está cifrado el resurgimiento o la estagnación de Chile. He aquí el verdadero significado del problema latente.

Y más allá del resurgimiento salitrero, de la exportación de toda la producción a precios convenientes, de la normalización de la vida obrera en la pampa, está el panorama espléndido de la nacionalización misma de nuestro comercio. Los barcos arrendados a Alemania y los transportes nacionales, podrán exportar en muy pocos viajes el excedente de las cosechas y en seguida su misión será perfectamente clara. Tendrán que llevar el salitre hasta un gran número de países que reclamando este abono no han podido obtenerlo nunca directamente de nuestros puertos, por cuanto era preciso comprarlo en Hamburgo a los intermediarios que lo monopolizaban. Podrán igualmente combinar la exportación salitrera con la de los productos de la agricultura y de las demás industrias a fin de asegurar un comercio continuado a las naves mercantes del Estado, de manera que todo el país se beneficie con el tonelaje que el Gobierno con gran acierto ha entregado a la dirección de la Sociedad Nacional de Agricultura.

El cargamento de retorno de cada una de estas expediciones comerciales nos permitiría dejar a favor de la economía nacional el producto de este comercio. Tomaríamos de este modo el mismo camino que el genio inmortal de Cromwell trazara hace tres siglos casi al poderío británico al dictar su famosa "Navigation Act" que reservaba a los buques de su pabellón el transporte de su exportación y de su importación.

Es preciso mirar todos los problemas con criterio de verdaderos estadistas y no limitar nuestras actividades al logro de la aspiración momentánea de exportar cosechas y minerales. El porvenir de este país, uno de los más ricos y fecundos de la tierra, exige a sus hijos la atención perspicaz y previsora de sus grandes necesidades futuras.

No podemos por tal concepto, dejar pasar inadvertido este primer paso feliz de una nueva política de fomento nacional, sin un entusiasta aplauso y sin recordar nuevamente a los ciudadanos que hoy ocupan la dirección de los asuntos públicos las proyecciones salvadoras para el país y honrosas para ellos, que puede alcanzar esta orientación sensata y práctica de las energías gubernativas.

DIGNO DE IMITARSE

Nuestros lectores encontrarán en otra sección el detalle del testamento de un ciudadano que dedicó su vida a un intenso trabajo que creó y desarrolló grandes industrias a la par que su propia fortuna, y que sin embargo nunca trató de hacerse notar ni de poner en relieve las cualidades de su gran espíritu. El señor don Roberto Ahumada que había seguido en su existencia con todos los éxitos que están deparados al talento y a la constancia, la doctrina célebre de Laffite: "Hacer las cosas con verdad y sinceridad, poner en todos los detalles el mismo entusiasmo que en un gran todo, ser honrado antes que afortunado", llegó por estos medios a la misma meta dorada que el gran financista francés de la primera mitad del siglo pasado y murió el día en que cumplía los cuarenta años.

Por encima del túmulo donde descansa de una labor que empezó en la niñez y sólo terminó en el postrer aliento, la personalidad de este hombre conocido tan sólo en los círculos comerciales y en las intimidades afectuosas del hogar y del compañerismo, se destaca con una nueva luz ante la consideración de una colectividad para la cual fué casi anónimo en vida. Ese ciudadano de cultura superior, forjado al temple de la más altas experiencias de la existencia, sólo contempló al morir un idel de mejoramiento y de progreso de sus compatriotas. Miró a la clase media que da a los pueblos casi todos sus grandes conductores y los pioneers más esforzados de sus progresos y comprendió que debía ayuda a las generaciones juveniles que se levantan al través de afanosas vicisitudes. Y ha dedicado una parte considerable de su fortuna: dieciséis mil libras esterlinas a la consecución de tan altas aspiraciones filantrópicas.

Se destaca entre los codicilos del testamento cuya lectura proponemos hoy como un ejemplo a la consideración de los ciudadanos honrados y patriotas, el que destina cinco mil libras esterlinas a formar un fondo de propaganda cinematográfica en liceos y colegios "contra los peligros y males producidos u ocasionados por el alcoholismo, las enfermedades de transcendencia social, el juego **y el cohecho electoral**".

Es así el primer benefactor que en su lecho de muerte se acuerda de la necesidad de devolver a sus compatriotas, la dignidad de su condición de hombres libres y concientes, la noción de sus responsabilidades en la elección de los que han de gobernar a la República. El bien entendido orgullo de un pueblo encuentra en este gesto delicado de un hombre de números, el mayor homenaje que se pueda rendir a la nobleza de una raza entera.

Los estudiantes pobres de Valparaíso, San Felipe y Antofagasta, los jóvenes humildes "en formación" como dice con justicia ese hombre que nunca desperdició ni un minutos ni una palabra, encontrarán gracias a su previsión un apoyo que será más precioso a medida que engrosen las filas de los que van a buscar en las aulas una profesión capaz de hacer su bienestar y el de su patria. Debe marcarse la preferencia que demuestra el testador a los que sigan carreras técnicas en la ingeniería, la química, las industrias y el comercio verdaderas fuentes del engrandecimiento de las naciones modernas.

Estará siempre bien en la memoria de sus conciudadanos cada uno de estos hombres que sin hacer nada oculto en la vida, tuvieron la modestia suprema de pasar inadvertidos para dejar que florecieran sobre sus tumbas las dotes más preciadas de sus caracteres privilegiados, que fueron filántropos por bien entendido altruismo y amor a su patria, que no quisieron nada para ellos como galardón de sus buenas obras, que observaron, pensaron y procedieron para que otros no tuvieran que marchar tan sin apoyo como ellos en los primeros pasos de sus vidas de batalla. Nobles sembradores, sus ideales germinarán sin duda al ciento por uno en el ejemplo de sus compatriotas acaudalados.

CHACRA
En Santiago
ARRENDAMOS
VENDEMOS O
PERMUTAMOS
por buenas propiedades de renta en Santiago
Precio: $ 367,000
Canon: $ 20,000
Está ubicada a pocas cuadras de los carros eléctricos y de la Estación Alameda. Es de buenas tierras, bien regadas y en su mayor parte alfalfadas. Cuenta con buenas casas, bodegas, galpones, casa de administración, etc.
Más datos en nuestro
Departamento
de Fundos
FREUDENBURG
Y BALMACEDA
330 - MORANDE - 330

A LOS
Agricultores
Tenemos el agrado de avisarles que se está publicando en Barcelona, bajo la dirección de G. Wery, con la colaboración de reputados ingenieros agrónomos y otras personalidades peritas en materias agrícolas, la muy renombrada **ENCICLOPEDIA AGRICOLA**, cuya edición en francés ha tenido tanto éxito en Chile.
Han aparecido en tomos profusamente ilustrados al precio de $ 12 (en pasta de tela) los siguientes:
Química Agrícola (Química del suelo), por ANDRE.
Química Agrícola (Química vegetal), por ANDRE.
Abonos, por GAROLA.
Cereales, por GAROLA.
Viticultura, por PACOTTET.
Higiene y enfermedades del ganado, por GAGNY.
Vinificación, por PACOTTET.
Provincias: a $ 12.50, cada tomo.
Pídanse prospectos.
LIBRERIA
ZAMORANO y CAPERAN
COMPAÑIA 1015. — CASILLA 362

De don Emilio Rodríguez Mendoza

La Embajada política y económica

DE SIR MAURICE DE BUNSEN

Germinaba silenciosamente en la América colonial el descontento con el réjimen político y económico implantado por España, cuando las guerras napoleónicas, rebotando de un modo especial en el Nuevo Mundo, dieron a éste la esperada ocasión de dar comienzo al vasto movimiento que terminó, al fin en la Emancipación total y definitiva.

Nadie creyó entonces en la Europa continental que en ese conglomerado indefinible y lejano, la América, desconocida aún hoy-existieran colectividades capaces de llegar a organizarse alguna vez dentro de los principios democráticos, que habían trastornado al viejo mundo, al decir del absolutismo que en esos mismos instantes reunía en Viena el célebre Congreso de donde salía rehecho el "equilibrio continental", que de nuevo llega en estos momentos a la más gigantesca de sus crisis.

¡Ya puede uno imajinarse lo que aquellos magnates pensarían entonces de la América, teniendo en cuenta que aún hoy se sigue creyendo que sólo hay loros y palmeras en este Continente!

Y como no cabía en esas cabezas--, en que de nuevo se apuntaban las coronas tumbadas por el aletazo de águila que les dió Napoleón—que aquí pudiera haber otra cosa que siervos honrados con la misión de remitir oro en polvo a los soberanos europeos y a sus cortes, en el Congreso de Viena se trató del deber de solidaridad monárquica de devolver a España sus colonias y hasta de levantar en algunas de ellas tronos improvisados en que sentar con un cetro en la mano a algunos de los principillos subalternos que no habían tenido el valor de encararse en campo abierto con los soldados de Bonaparte y que después de la caída de éste reclamaban entre bastidores alguna indemnización suculenta, patrocinada por el favor de alguna dama archi-ducal.

Entre rosario y rosario y ejecución y ejecución, también se desvelaba S. M. Fernando VII con la idea de la reconquista de su perdido Imperio de Indias, proyecto sobre el cual el Príncipe de Polignac habló un día muy gravemente a Cannig, sucesor de Pitt, es decir, a un Ministro que sabía lo que tenía entre manos.

Restablecido el absolutismo, la idea de la reconquista no encontraba en parte alguna una resistencia apreciable ¡qué iba a encontrar, si en Waterloo habían sido aplastadas al parecer para siempre las ideas democráticas!

Más, por fortuna para la América y el mundo, que tiene en estos países un vasto campo abierto a todas las actividades humanas, Inglaterra y su gabinete se opusieron resueltamente a esos proyectos y sólo días después, lo que es muy revelador, de la entrevista de Cannig y Polignac, lanzaba el Presidente Monroe una doctrina internacional que habría merecido entonces sólo una sonrisa del absolutismo, al fin triunfante, si tras ella no hubiera estado Gran Bretaña con su flota y su influencia, que después de la derrota definitiva de la hegemonía napoleónica, se extendía rápidamente como el sosten más sólido de la libertad política y comercial.

La acción inglesa en estos países, desahució, pues, en un momento transcendental los proyectos de reconquista, sosteniendo así la libertad del Nuevo Mundo, llamado a abrir campos y caminos nuevos al comercio y a la actividad universal.

Esa acción, agrandó así el porvenir, ofreciendo una válvula de escape a los problemas de todo órden que plantea la vida general del Viejo Mundo, e Inglaterra, que no sólo está llena de comerciantes sino de poetas y soldados, exparció copiosamente en las colonias que luchaban sin ayuda eficaz de ninguna especie, una legión de guerreros, que fueron los esforzados representantes del espíritu inglés durante las campañas de Independencia, la cual muestra en todas partes páginas inolvidables, escritas con sangre inglesa. En Colombia, es decir, en todo el sector norte de este Continente, pelea una "Legión británica"; Cochane bautiza con un golpe de audacia los primeros barcos en que apareció escrito el nombre aún desconocido de Chile, y en el país vecino, también son marinos ingleses los que echan prestijiosamente las bases de la flota nacional.

Esa política y esa actitud, podría replicarse, era lo que más convenía a los intereses de una potencia marítima e industrial que, ante todo, deseaba extender sus influencias comerciales.

Es exacta esa observación; pero al reconocerlo así corresponde preguntar en seguida ¿si hay algún país que no obre en todo momento de acuerdo con sus conveniencias?

Ninguno y es justo reconocer que lo más que puede pedirse a una nacionalidad extraña, lejana y con intereses bien definidos, es que esos intereses no hieran los de los demás.

Cualquier otro país, se dirá aún, entrando al terreno de la hipótesis, habría procedido de una manera semejante.

Talvez, pero el hecho real y tanjible es que tanto en los días de la lucha inicial como en los de la organización posterior de estos países, fué Inglaterra la que los ayudó con desinteres territorial y con fé en sus destinos.

Sean, pues, cuales sean las observaciones acerca de las miras inglesas en el momento de alcanzar la América una personalidad autónoma, el hecho es que el nombre de Inglaterra aparece continuamente mezclado a los orígenes y a los días gloriosos en que se luchaba por la libertad política.

Entre los objetivos de esa lucha, figuraba una aspiración que en el futuro interesaría grandemente a Inglaterra: la libertad comercial, consecuencia de la política, la cual, afortunadamente, beneficiaba en primer lugar a los organismos aplastados durante varias centurias por el régimen del monopolio.

Prosiguiendo su propósito de colaborar en el desarrollo material de las nuevas democracias, el capitalismo inglés empezó a interesarse en los países que avanzaban poco a poco en la vida independiente; pero conservando la misma estructura rudimentaria de que se sirvió la Colonia.

Después de servir la libertad política de la América, Inglaterra colaboraba, pues, en la vida económica, formándose así la situación privilejiada que, años después, empezó a irritar a las potencias que habían venido tras ella en materia de industria y colocación de capitales y que en la América misma va robusteciendo cada vez más el número de los que sostienen que ha llegado el momento de protejer ante todo la producción propia.

Pero durante los sesenta años—de 1820 a 1880—de predominio británico, sin más competencia que la de los capitales, la industria y la cultura de Francia, se habían operado en el mundo fenómenos políticos y económicos que, a su vez, no hacían sino crecer, aumentando las diferencias entre los que ya estaban instalados en los diversos mercados del mundo y los que, armados de una preparación más moderna, llegaban de improviso a presentar la áspera batalla de la competencia.

Mientras Inglaterra extendía su influencia económica,—contribuyendo en forma tan cuantiosa a la preparación material de los países nuevos, que el progreso argentino, por ejemplo, es en buena parte obra del capital inglés,—se preparaban en silencio los acontecimientos de que la guerra actual no es más que la última y suprema manifestación; se constituía, desde luego, la potentísima unidad alemana—cuya población se ha sextuplicado en los últimos cincuenta años— entrando a su vez con todos los elementos de una preparación vastísima en la vida industrial: era un nuevo y poderoso competidor, alentado por toda clase de triunfos militares y científicos. Pasando, como apunta Fouillée, de un idealismo secular a una práctica activa y múltiple, ese competidor empezaba a llevar a todas partes sus iniciativas, sus capitales y sus agentes, que marchaban juntos con sus diplomáticos, sus cónsules y sus profesores.

Tenía proyectos gigantescos, a la altura de sus éxitos: sueña con ligar por medio de un enorme transcontinental, a Costantinopla con el golfo pérsico; pone en comunicación los puertos alemanes con los asiáticos y los australianos y envía impetuosas corrientes inmigratorias a Norte América sin olvidar a Méjico, Venezuela y el sur del Brasil.

"En 1899, se estimaba en 7.000 o 7.500 millones de marcos el total de los capitales alemanes interesados en empresas extranjeras y en 12.000 o 12.500 millones de igual moneda, la suma de valores extranjeros poseídos por alemanes".

Alemania piensa obstinadamente en un dominio colonial: quería, en una palabra un puesto en el sol, según la frase bismarquiana e imperial, y exijía una "política de puertas abiertas".

Pero en ese camino, estaba instalada ya desde muy antiguo Inglaterra, que es el estado, según el Príncipe de Bülow, que más fijeza ha tenido en sus rumbos exteriores, como que hace hoy la misma política, reiteradamente vencedora, que en tiempos de Felije II, Luis XIV Napoleón I; se opone a toda hegemonía continental que pueda convertirse después en mundial.

No era por lo demás sólo la Alemania el único recien llegado a la contienda económica, que antes de la guerra se disputaba la clientela de todos los mercados, es decir del mundo: también aparecía otro concurrente, de origen anglo-sajón, y en un medio físico cuyas dimensiones desmesuradas bastan por sí solas para dar una idea de la grandiosidad de sus recursos y de su crecimiento indefinido: los Estados Unidos, que ya en el tratado Hay-Pauncefote, se reservaban el control exclusivo de cualquier canal que en la América latina hubiera de comunicar los dos océanos.

La aparición, casi simultanea, de dos concurrentes, armados de recursos y medios novísimos, transtornó, pues, de una manera profunda la situación que se había prolongado y definido entre 1820 y 1880, dando comienzo a una competencia enconada y cada vez más vasta.

Al estallar la guerra, esa competencia se había convertido en un franco antagonismo; llegaba a su período más enardecido y los industriales alemanes, además de estudiar y halagar de mil maneras el gusto del consumidor, cuadruplicaban los plazos del crédito, llegando hasta pagar al comerciante sin más capital que su trabajo, los derechos de aduana de los artículos que se le confiaban.

Barrida por el bloqueo inglés, esa competencia ha desaparecido durante la guerra; pero cabe preguntar ¿si terminada ésta se renovará el período de la competencia en que vivían todos los grandes mercados?

He ahí el enigma, que sólo al final de la conflagración podrá descifrarse.

Con todo, algo de ese misterio se vislumbra desde luego y los aliados, que son los que más adhesiones políticas y económicas reunen en torno de su causa, han dicho ya que sólo quieren comerciar en el futuro, entre sí y con los que han simpatizado con su causa.

¿Imperará, en definitiva, esa tendencia?

Tal es la incógnita, pendiente mientras no se sepa si habrá vencidos y vencedores, por más que ya se comprende bien que los aliados no están dispuestos a figurar en el número de los primeros.

El problema de la neutralidad puede, pues, doblarse en cualquier momento con este otro, más arduo, más apremiante, más impostergable talvez que todos los que le han precedido: con quién convendrá o con quién habrá que comerciar después de la guerra?...

La pregunta, muy grave, no es de ninguna manera inoportuna, máximo en los momentos en que la primera de nuestras industrias está seriamente amenazada por una competencia múltiple.

Sir Maurice Bunsen, cuya presencia puede coincidir con el deseo de conocer desde luego nuestro modo de pensar al respecto, acaba de declarar "que el objeto fundamental de su misión envuelve un propósito político y que se ocupará también del intercambio, de posibles convenios internacionales, del aumento de la importación y la exportación, de los graves problemas del tráfico marítimo", etc., etc.

Hasta 1914, todos los campos estaban igualmente abiertos para el primero de nuestros productos; pero esa situación ha cambiado totalmente y hoy hay que contemplar la posibilidad de tener que decidirse por uno u otro de los dos mercados—uno mucho más numeroso que el otro—en que bien puede aparecer dividido el mundo después de la contienda.

Durante la conflagración, Chile ha dado un alto ejemplo de simpatías, bien marcadas para uno de los grupos en lucha, y de respeto inalterable para los dos bandos que juegan en la gran partida, la vida individual y los destinos colectivos.

Esa prescindencia, sin embargo, corresponde sólo a la primera parte del vasto problema, que aún no se plantea en toda su extensión: falta la otra, la económica, la que vendrá ahora o después y que bien puede ponernos en el caso de decidir con cual de las dos agrupaciones rivales hemos de comerciar.

Esa segunda faz, la decisiva, que todavía no hemos contemplado, talvez importa más a Inglaterra y a sus aliados que la neutralidad misma, porque el abandono de ésta, más que una ayuda militar eficiente, sólo ha significado en muchos casos una declaración anticipada acerca del grupo de naciones con que comerciará el país que declara en uno o en otro sentido sus simpatías.

Lo que más convenía a estos países era la mutua competencia de los grandes mercados; pero esa amplia libertad comercial, que hizo la grandeza de Inglaterra, es una de las cosas más amenazadas por la guerra y, en consecuencia, cada competidor trata desde luego de asegurar ventajas mutuas para él y para los que han sido sus amigos durante la contienda.

¿Es ese el objeto de la misión de Sir Maurice Bunsen, quien encontrará a la América española sin ningún lazo económico entre sí?

¿Buscará declaraciones sobre cuestiones en las cuales no ha recaído aún la sanción definitiva del hecho militar irrectificable?

Si preguntara qué hará, comercialmente, Chile después de la guerra, la respuesta nacional sería esta: ahí se verá, Mr. Bunsen.., Los acontecimientos no han dicho aún su última palabra.

El Embajador podría decir a su vez, haciendo una insinuación que ojalá no nos tome por completo de nuevo:

—Caballeros, es tiempo de que lo vayan viendo...

E. R. M...

PINOS Y CIPRESES
productores de maderas de primera clase, y postes incorruptibles, que, junto con hermosear su propiedad y darle gran valor, le rendirán en su explotación excelentes utilidades, ofrece a
$ 400, mil
El Criadero de Arboles de Santa Inés
Dirijase al Administrador, Nos, o a su Agente General, señor Eladio Vicuña, Agustinas 1150, Casilla 1417. Santiago.

F. Zabaleta y Cía
Té
DOMINO
Vendemos tanto y atendemos con rapidéz
Conducción grátis
S. Diego 898
Tél. Ingl. 6033 M.

DE IRIS

LA HORA GRAVE

Al Padre Gerónimo, apóstol de la Araucanía

La más fuerte miopía espiritual no impediría ver que la Tierra vive en este tiempo, su hora culminante. Una guerra como no registran los anales del planeta en época alguna ha encendido el mundo y lo convulsiona, durante años que parecen eternos.

Dentro de la armonía del Universo, los mismos fenómenos se repiten en las diversas esferas de la vida y significan las mismas cosas. La enfermedad en el organismo físico, como la guerra en el organismo social o como la pubertad—crisis de la edad—en el desarrollo del hombre, anuncian trastornos que llevan a la salud, a la muerte, a la vida superior o a la ruina inevitable. El síntoma es infalible y alarma por su consecuencia. ¿A dónde vamos? ¿Qué se va a producir? Renacemos o sucumbimos? Lo que no deja lugar a dudas es la gravedad del momento.

Ningún sér consciente puede ahora eximirse del gran problema, si no quiere de hecho borrarse del número de los humanos. Los que no están obligados a cargar armas, por uno u otro bando (lo que dicho sea de paso, es deber personal y no anímico) deben cojer moralmente un aeroplano, remontar la altura del espacio y poner su mente en la contemplación que da la luz, o en la plegaria que impetra la fuerza. Los "neutrales", que somos todos los que no tenemos sangre beligerante, debemos elevarnos a mucha altura sobre el fragor de los sentimientos en lucha y considerar por encima de las naciones a la humanidad.

Ahogada por la pequeñez de miras que siempre encontré, para considerar estas cosas (con más acerba crueldad de juicio por parte de los aliados que de los Imperios Centrales) guardé silencio Qué puede decirse a séres obcecados, fanáticos, que empiezan por exclamar: El que no piensa como yo, es un apóstata de la civilización! Nada! Y esto que es legítimo en los seres que pertenecen a las naciones beligerantes no es tolerable en los neutrales. Me parece tan grotesca la actitud de mis compatriotas ante el conflicto europeo como si los ratones de mi alcoba conyugal, interviniesen en una disputa entre mi esposo y yo. Les diríamos: "Váyanse a sus cuevas y cuando estemos en paz déjennos dormir, que es lo mejor que pueden hacer, por nosotros...

Si este partidarismo mezquino, es impropio del momento que vivimos, todas las almas humanas, tenemos en cambio la obligación de contribuir con nuestro pensamiento elevado, con nuestro corazón generoso, con nuestra vida pura, con nuestros sacrificios y con nuestros deseos y nuestras plegarias a despejar la tormenta y a procurar la armonía...

Por lejos que estemos del teatro de la contienda, y si es verdad que no podemos curar heridos, ni auxiliar moribundos, ni consolar tristes, nuestro pensamiento y nuestro afecto, más veloz que una bala irá al encuentro del necesitado, restañará heridas morales y alumbrará espíritus. El alma no conoce las limitaciones de la carne y no acepta las fronteras nacionales.

¿Quiénes se baten? Los hombres y llámense alemanes o franceses, son nuestros hermanos y a su punto de vista respectivo, cada ciudadano defiende su patria y el concepto de la patria es igualmente sagrado para todos. Fea o bonita, buena o mala, pecadora o santa, noble o plebeya, para cada hijo su madre es la Puerta Bendita por donde entró a la Vida... ¡La Vida...! escalera misteriosa por donde ascendemos a los planos superiores!

Considero que es grande la ventaja que tenemos de mirar en este momento desde una elevadísima altura. Cuando el mundo dá el más grandioso espectáculo que jamás se ofreció a la mirada humana; que provechoso es poder subir a la cima de una montaña próxima para coger el conjunto del fenómeno, en vez de tener que ir a luchar en la llanura, sin ver más que lo que se tiene al lado cegado por el gas asfixiante o destrozados por la metralla? Y esta preciosa ventaja la perdemos en este rincón de mundo, por simple pequeñez de espíritu. ¡Qué absurdo!

La profunda verdad que se impone por encima de todo, es que la Humanidad está en crisis... A mi modo de ver, lo que significa esta guerra mundial es que la Raza humana va a alcanzar la pubertad de su desarrollo psíquico... Así como el hombre pasa por distintas edades que marcan un crecimiento, una plenitud y una decadencia, las razas, a su vez, siguen idéntico proceso, continuando el mismo desarrollo que la creatura a través del cuerpo físico.

Esta Humanidad, que era Niño hasta ahora, pasa por la crisis de la edad, momento grave y va a alcanzar la fuerza viril. La pubertad del organismo viene marcada en ambos sexos por síntomas infalibles. Se cambia la voz, el genio, la fisonomía. El cuerpo físico parece convulsionarse en una angustia suprema, de donde sale, después un hombre o una mujer, en quienes la conciencia de la Vida se establece. Cambian todos los gustos, dejamos nuestras muñecas, por el hombre, trocamos los juegos por los deberes... Nuestra existencia comienza. Nos iniciamos en el placer y en el dolor. Gozamos nuestras primeras dichas verdaderas y lloramos nuestras primeras lágrimas. Hemos entrado en la Humanidad! Gran momento que marca nuestro porvenir y que sella nuestra existencia entera...

Este es el alcance que yo veo en el cataclismo mundial y por eso me han parecido tan pueriles, tan de niños inconscientes, las ideas de como comenzó la guerra y de quién tuvo la culpa... etc., que preocupan a los espectadores. La crisis de la edad viene para todos los seres, queramos o no. Y las razas en un punto más elevado de la escala de los valores pasan por los mismos fenómenos que los individuos. La naturaleza es una en su esencia y actúa con las mismas leyes. ¿A qué madre se le ocurriría regañar a su hijo porque le ha salido bigote? La Humanidad que era Niño hasta ayer, vivía sumergida en las sombras de la materia y hoy se va a despertar a una luz nueva, porque el Espíritu se cierne ya y clarea muchas cumbres... El mundo había pasado en su evolución por muchos períodos de obscurecimiento y de iluminación, puesto que la Vida avanza en espiral incesante y como tal los períodos se han ido alternando sucesivamente con mayor fuerza cada vez. Las grandes civilizaciones de la India, el Egipto, Grecia, Roma, han producido todas ellas una flor de espiritualidad, seguidas de horrible corrupción, pero remontando siempre hacia arriba. Vino el Siglo XVIII y pareció que el alma Humana había sido desterrada para siempre, bajo la más frívola de todas las corrupciones que conoció la historia y siguió el Siglo XIX en una obscuridad que semeja la lobreguez de un calabozo.

El espíritu se ausentó y dejó a la Razón viuda disecarse a sí misma en el racionalismo estéril, porque buscaba como los médicos, con el escalpelo el alma a través

ALQUILO
Espléndidas casas y almacenes
AV. ESPAÑA.—**Bajos 14 piezas** fuera de servicio, gran hall, subterráneo, 3 baños, 3 patios, huerto, parrón, luz eléctrica, gas, garage. $ 800
EJERCITO.— Bajos, 13 piezas fuera de servicio, cuarto de baños, W. C., 3 patios, cocheras, caballerizas. $ 800
CARMEN. — **Bajos, primera** cuadra, casa amoblada, gran salón, sala, 2 comedores, escritorio, 5 dormitorios, 4 piezas para sirvientes, 2 patios con ladrillo de mosaico, 1 patio con árboles, y otro con parrón. $ 1,000
DIECIOCHO.—Altos 15 piezas, hall, cuarto de baño, W. C., luz eléctrica. $ 350
SAN IGNACIO. — Bajos, 9 piezas fuera de servicio, cuarto de baño, W. C. 2 patios. $ 350
ALMACENES
DELICIAS.—La mejor situación, esquina con 3 piezas, W. C., luz eléctrica, especial para botica, o gran pastelería. $ 500
SAN DIEGO.—Espléndido almacén, en todo el centro comercial. $ 150
CARLOS OSSANDON B.
1080- - HUERFANOS - 1080

TORNOS MECANICOS
DE PRECISION
OFRECE:
FUNDICION LIBERTAD
LIBERTAD 53-58

LINGUE de 5 pulgadas hasta 20 de ancho

OFRECEN: **ALONSO Y DIEZ**

OFICINAS:

SANTIAGO
Delicias 2827

PITRUFQUEN
Casilla 43

2357-30-

Sastrería "PARIS"

Alameda 1106
Esq. de San Diego

Entrega TERNOS y SOBRETODOS con sólo

$ 20 mensuales

Atendida por su dueño.

Faivovich y Cía.

3760-5-f

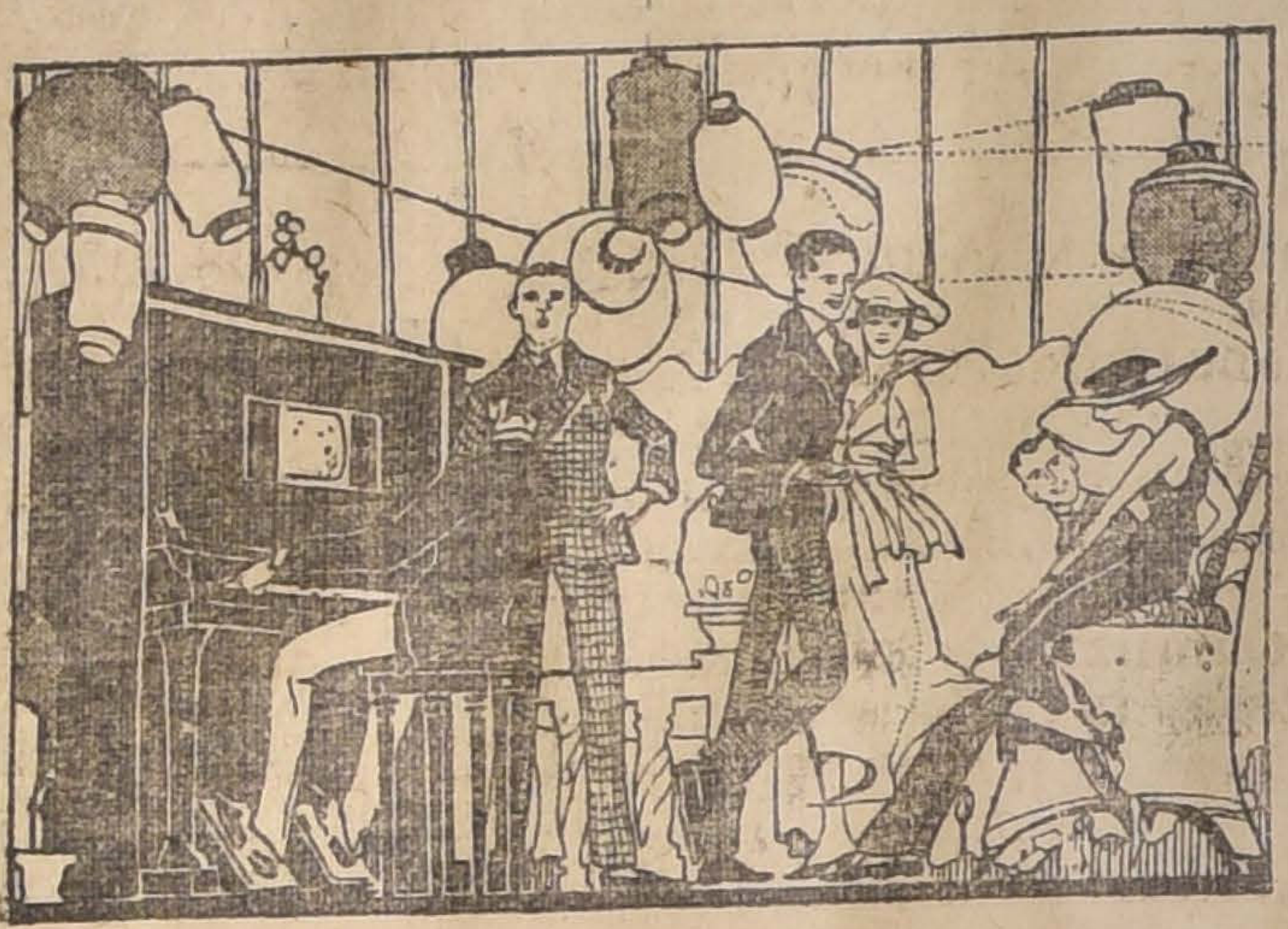

MUSICA

Realización permanente de más de

UN MILLON

de piezas de música a

50 y 80 Cts.

Grimm & Kern

Casa editora más importante en la costa del Pacífico

ESTADO 247
ENTRE HUERFANOS y AGUSTINAS

3726-30-e

Nafta— Motobenzina

$ 28 el Cajón, puesto a domicilio

La Casa garantiza la buena calidad de la Nafta y la exactitud de los 39 litros por cajón.

Echeverría C. & Cía.

Santiago. - Morandé 616

NOTA.—Cada $ 200 invertidos en nuestro Almacén, Kioskos o Garage, dan derecho a un número de la Rifa de un auto DODGE, que sortearemos este año ante Notario.

3775-26-e

VIÑA SAN JOSÉ

ISMAEL TOCORNAL

Reservado, Pinot, Corriente, Blanco, Especial y Steinwein

AGENTE GENERAL:
GUILLERMO EHLERS

VALPARAISO: Av. Errázuriz 191 - SANTIAGO: San Antonio 430

3759-4-f

— CASA MUZARD —

LUNES 27 y DIAS SIGUIENTES

¡RETAZOS!! ¡RETAZOS!!

En Baratura

Géneros de Lana de Colores y Negros, Sederías, Creas, Lienzos, Franelas,
PIQUEES, VICHY

Nuevas Remesas de **ABRIGOS y TRAJES** de Gran Toilette de las mejores Casas de París

GRANDES REBAJAS de PRECIOS

EN LOS

TRAJES, ABRIGOS y SOMBREROS

Llegados en Marzo y Abril de este Año

Salvitae
Dolor de Cabeza

Salvitae
Estreñimiento

Salvitae
Gota y Reumatismo

Dirección General De Correos

Se llama la atención hacia el aviso publicado en el "Diario Oficial" pidiendo propuestas públicas para la provisión de un millón de sellos de plomo, propuestas que se abrirán el 3 de Junio próximo, a las 2 P. M.

Santiago, 16 de Mayo de 1918.

EL DIRECTOR.

2822-30-e

MUEBLES

sólidos, elegantes, con grandes facilidades de pago, vende la Fábrica

La Americana

ARTURO PRAT 1272

3996-27-e

COLUMNAS

de fierro dulce de 12 ctms. de diámetro y 6 metros, realizo a 25 centavos el kilo.

COMPAÑIA 1223, oficina 1
De 11 a 12.

3777-26-e

TERCIOPELO Negro y de Colores
PARA SOMBREROS

POLAINAS Para Caballeros y Niños

COLCHAS ITALIANAS

De varios tamaños y

SURTIDO COMPLETO

en artículos para invierno encontrará Ud. donde

MOLETTO Hnos.

Catedral 2202 esq. Maturana

3773-28-e

¡¡MUSICA!!

No olvidarse que el Almacén que vende más barato en todo Chile es

CASA AMARILLA

Seguimos dando los couplets de Paquita y La Goya a 20 centavos la pieza!! Además, ofrecemos música de los grandes autores clásicos a 50 centavos la pieza!!

A los aficionados al baile tenemos el mejor surtido de valses: Tow Step, One Step, Tangos, Fox Trot, etc., a sólo 50 centavos la pieza.

CASA AMARILLA
SAN DIEGO 236. — SANTIAGO

3755-30-e

Joyería EL AGUILA

460 San Diego 460

HAY par solitarios grandes y gran variedad de joyas con brillantes a precios excepcionales. PASEN Y SE CONVENCERÁN.

3717-19-f

ARMERIA Y LAMPARERIA BELGA

De JUAN SEYLER
CASA FUNDADA EN 1888

SANTIAGO
Manuel Rodríguez 71
Ahumada 72
Casilla 1645
Teléfono Inglés 1783
Idem Nacional 488

VALPARAISO
Condell 353, Nuevo
Teléfono inglés 1077
Idem Nacional 137
Casilla 598

POR EL ALZA DEL CAMBIO
NUEVAS E IMPORTANTES REBAJAS EN LA
GRAN BARATURA DE LAMPARAS DE COLGAR
— Eléctricas, de Gas y de Parafina —

que quedan intactas, fuera de las 48 eléctricas, a gas y a parafina y que fueron entregadas al remate público por haber sido dañadas en el amago del Jueves 21 de Febrero último.

LAMPARAS ELECTRICAS

de pié y de colgar de 1 hasta 7 luces, modelos muy elegantes y variados, para oficinas, vestíbulos, comedores, salones, dormitorios, etc., etc.

FOCOS ELECTRICOS

de todas fuerzas y para todos usos.

¡Pasar a mis almacenes para ver y convencerse!

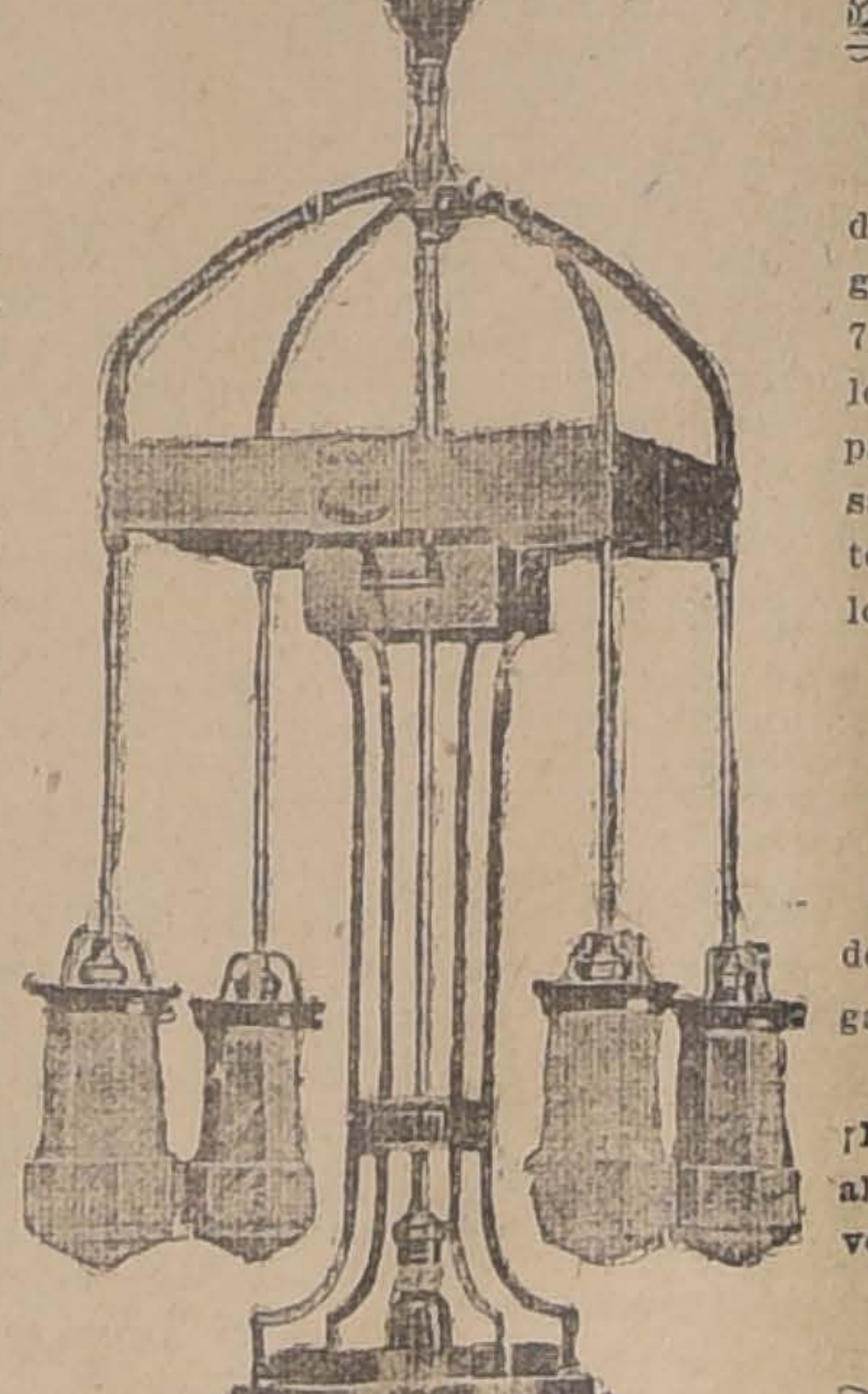

LAMPARAS A GAS

de pié y de colgar, de 1 hasta 7 luces, modelos artísticos para comedores, salones, dormitorios, vestíbulos, oficinas, etc., etc.

LAMPARAS a PARAFINA

de pié y de colgar, lindos modelos.

¡Pasar a mis almacenes para ver y convencerse!

3792-26-e

"LA SUD-AMERICANA"
FABRICA DE TIMBRES DE GOMA
y de Metal
TALLERES DE GRABADOS, CALADOS
y
ESTAMPADOS EN METAL
MANDUJANO Hnos, San Diego 51.

Papel para Mantequilla
Papel de Fumar
Papel Sulfite
OFRECEN PARA ENTREGA INMEDIATA:
DUNCAN FOX & Co.
BANDERA 529 - 35
3695-26-e

del cadáver. . . Y cuando la Humanidad tocó la sima del abismo negro, comenzó a remontar nuevamente. La Ciencia alumbró relámpagos que proyectaron siniestras claridades en el tenebroso más allá. . . Fenómenos que parecían contrarios a la razón oficial, se descubrieron como simples leyes naturales, que cobraban patente de ciudadanía humana, en el mundo científico. . . Los niños de esta generación, nacían con un desarrollo mental muy superior a las generaciones anteriores. Tengo a la mano un caso típico, en mi hijita pequeña, que es mucho más inteligente que yo a su edad y a nadie le parece ni precoz, ni raro. Las mismas cosas que yo hacía a puro instinto, ella las hace a conciencia, lo que marca un progreso inmenso de una generación a otra. Los cuentos de Julio Verne, tan fantásticos en nuestra infancia, se están realizando... El raciocinio se ha quedado corto ante la intuición. La mentira le cede su lugar a la sinceridad en fuerza de ser ya inútil. En vano disfrazamos la verdad con palabras, pues la llevamos en nuestra atmósfera moral, y nos delata ante las únicas personas que querríamos engañar. . . Y los otros, todos los demás a quienes todavía se puede mentir, no valen ni siquiera la pena. . .!

Los fenómenos espirituales se vienen marcando desde años atrás, con creciente fuerza en la literatura, en el arte, en la Vida. . . Lo maravilloso cunde en tal forma que la risa se ha estereotipado como mueca estúpida, en la boca de los ignorantes. En el teatro francés, la degradación material tocó su término, cuando apareció la casta poesía del drama de Maeterlinck, en que el alma humana se desposaba por primera vez en el amor terreno. . . La orquesta wagneriana fué asimismo con su grandeza simbólica, el preludio solemne de una hora trágica. La música de los maestros alemanes y el drama espiritual, que le servía de argumento, marcaron el despertar de una era nueva en el mundo. A través de sus graves acordes tempestuosos, la humanidad se sintió invitada desde lo alto a vivir grandes destinos. Los hombres íbamos a tirar nuestra careta, de arlequín para sentir en toda la profundidad de nuestra alma eterna. La mascarada concluyó con el desenfrenado tango parisien y sonó el clarín de la guerra, que puso a toda la Europa en pié. . . Pero reconozcámolo. . . Wagner tocó el preludio de esta Hora Grave, que estaba decretada en la altura, cuando nosotros nos mecíamos todavía en la voluptuosa languidez de los placeres. . .

Un año antes de la guerra, presencié cierta escena que me conmovió profundamente: una orquesta italiana, en medio de una fiesta en el Kursaal de Lucerna prorrumpió de súbito, con los acordes secos, solemnes, de la marcha fúnebre, en la muerte de Sigfried, y cual si corriera electricidad, toda la sala se inmovilizó en un silencio profundo. Los que bebían, retuvieron sus copas en el aire; los criados se clavaron en el suelo. Y esta actitud duró todo el tiempo que la orquesta mantuvo la vibración de la melodía en la batuta. Yo, que siempre he creído que el Arte, es el precursor de la vida, sentí en aquel momento, que la humanidad iba a ser llamada en breve a escuchar una gran voz... que sería a la vez profecía, revelación y promesa. La guerra ha hecho en el mundo el mismo efecto, que aquella orquesta de que fué símbolo un trozo wagneriano, al paralizar como por un conjuro mágico, la banalidad de una fiesta mundana. La impresión fué tan profunda que cuando el movimiento y el bullicio volvieron a ganar el público que llenaba la sala, el nivel de todas las conversaciones se había levantado al unísono. . . La conciencia había clareado levemente, en la frivolidad de un mundo dormido en el placer. Esto mismo sucederá como resultado de la conmoción mundial. El espíritu infantil que ha animado esta raza, haciéndola vivir en la superficie de la vida, adquirirá su desarrollo y entrará en las ideas transcendentales, que cambiarán fundamentalmente la sociedad y sobre todo el Amor, base de la familia, cuya irradiación alcanza todos los órdenes de la Vida. Si hasta ahora en el matrimonio o en el llamado "amor libre", se han unido cuerpos sin alma, con los conflictos consiguientes a vínculos pasajeros y parciales, cuando la Humanidad sea Púber de verdad anímica, y no simplemente de verdad animal, todos los problemas quedarán resueltos por sí solos. . .

Hasta aquí la creatura había jugado como niño que no sabe lo que da, ni lo que recibe, pero cuando jure como hombre consciente, Dios le saldrá garante de un acto en que ya no será sólo, testigo impasible, sino y sobre todo actor. Para amar siempre y con nuestro ser integral necesitamos amar en Dios o sea con nuestro espíritu eterno. Hasta aquí el alma ha brillado por su ausencia en la formación de lazos, en que sólo se consulta la conveniencia o la mera sensualidad. Los resultados de esta crisis humana serán imprevistos magníficos y definitivos. ¿Es posible, entonces, que en una Hora tan solemne como jamás sonó en el reloj del tiempo terrestre, estemos jugando a quién tiene la culpa de la aventura? ¿Fuiste tú? ¿Fuí yo? Es indignamente pueril. ¿Es guerra comercial o es guerra de ideales? ¡Qué miopía! ¿Lo que vemos con nuestros ojos humanos, son sólo los intereses de la lucha. . . pero con nuestra alma. . .? Supongámos que de aquí a poco lleguemos a otro planeta, más avanzado que el nuestro, y que allí nos pregunten: ¿De dónde vienen ustedes y en qué época vivieron? Con orgullo responderemos: Vivimos en la Tierra, durante la Epoca Grande! ¿Y qué hicieron? — Nos divertimos en averiguar quién empezó primero la lucha. . . y si se peleaba o nó por la supremacía del comercio. Nos enojamos, discutimos, maldecimos e inculpamos al bando contrario. . . a nuestras simpatías. Nos mirarán en aquel mundo con tal desprecio que nos arrojarán diciéndonos: "Son ustedes liliputienses y no merecieron salir de donde estaban".

Por eso mis lectores, mientras nuestros hermanos de Europa sufren y mueren, por alcanzar la conciencia superior de la Raza, no es posible que nosotros que vamos a usufructuar el precio de la sangre con que nos están redimiendo, vivamos en estos años, una vida de frivolidad inconciente, de pequeñas miserias y de bajas pasiones.

Entremos en comunión espiritual con la humanidad doliente, por nuestro esfuerzo, por nuestro sacrificio, por nuestras plegarias. La distancia no existe en el plano espiritual. Cada pensamiento bueno, cada acción generosa, irá a enriquecer el fondo común y se traducirá en aliento, en consuelo y en fuerza para las almas que a estas horas luchan y se inmolan... No pertenezcamos más al número nefando de las Vírgenes Necias, que tenían apagadas sus luces a la hora de la entrada al Festín Nupcial. . . Reanimemos el fulgor de nuestra pequeña lámpara, pues el Esposo divino se acerca y va a tocar en breve a nuestra Puerta. La humanidad va a alcanzar la conciencia transcendental, nuestra Raza entra en pubertad. Hagámosnos dignos de recibir en nuestro corazón al **Huésped Desconocido** que tiempo ha viene solicitando a las almas buenas y puras con luces que transparentan los eternos misterios. Llega esta vez precedido del milagro, en forma de simples maravillas o de descubrimientos científicos, como heraldo de su próxima entrada en nuestra humilde vida cotidiana. . .! ¡Salve, Huésped Bendito!

IRIS

La fiesta de hoy en Chillán

La primera institución de crédito del país, la Caja Hipotecaria, ha venido extendiendo y desarrollando las cajas de ahorros de una manera verdaderamente admirable.

Dentro de este propósito, el Consejo de la Caja de Crédito Hipotecario, comisionó a una delegación, compuesta del director don Luis Barros Borgoño, el Inspector General de la Caja Nacional de Ahorros y otros varios caballeros, incansables propagandistas del hábito de previsión y economía, para que practicasen una jira de propaganda a las provincias del sur y con el objeto principal de inaugurar el nuevo edificio de la Caja Nacional de Ahorros de Chillán, que es una obra arquitectónica de lo más moderno, con la capacidad e independencia que el desarrollo de esta oficina reclamaba.

Como podrá apreciarse, por los datos que a continuación se consignan, la Caja de Ahorros de Chillán extiende cada día más su acción moralizadora, inculcando hábitos de previsión entre las clases modestas que a ella acuden a depositar el fruto de sus economías, con la absoluta confianza que les inspira esta benéfica institución, que con tanto acierto dirige su administrador don César Navarrete Concha.

Fué fundada el 5 de Octubre de 1905. Tiene, por consiguiente, 12 años de vida. En su primer balance tenía 1,562 cuentas vigentes por la suma de $ 115,834.24. Desde esa fecha ha seguido el siguiente lisonjero desarrollo:

1906.	$ 289,679.11
1907.	542,327.72
1908.	785,301.29
1909.	1.030,360.47
1910.	1.187,074.34
1911.	1.413,615.00
1912.	1.442,144.08
1913.	1.953,325.86
1914.	2.066,779.32
1915.	2.543,911.51
1916.	3.125,420.94
1917.	4.444,753.27

El 1.o de Abril de este año, se fundó la sucursal Mercado, dependiente de la Caja principal de Chillán, y ya en poco más de un mes tiene como depósitos la suma de $ 351,991.66. Así es como esos establecimientos, donde quiera que se crean, surgen y fructifican y traen consigo dos resultados económicos de la mayor importancia: uno que toca al interés personal y directo de los depositantes, que de ordinario son obreros, o trabajadores a sueldo o a jornal, y otro que pasa como desapercibido y es la acumulación de capitales que vienen a servir al desarrollo de las industrias y de la producción nacional.

Sin duda alguna, esta jira de propaganda y la solemnidad que revistirán las fiestas de hoy en Chillán, reportarán beneficios positivos al ahorro popular y al crédito hipotecario, consiguiéndose la compra de propiedades para los imponentes por medio de las Cajas de Ahorros.

J. M. E.

Damas de Santiago
Antes de mandar hacer su TRAJE visiten el Taller de Modas
SAN ANTONIO 514
Cortador de las mejores Casas de París y modelos de reciente creación.
Visite esta Casa, y por su precio, corte y elegancia será la elegida por Ud.
MARTINEZ Y PESSOT

Bellas Artes

PUVIS DE CHAVANNES

El cable nos anunció ayer que el Subsecretario de Bellas Artes de Francia, M. Laferre, en una detenida inspección al Museo de Amiens, ordenó poner en lugar seguro algunas pinturas murales de Puvis de Chavannes.

Las obras del eximio decorador que fué Puvis de Chavannes, se encuentran principalmente en París, en Lyon, en Marsella y en Amiens. Pintó contados cuadros "de caballete". Su talento y su comprensión nada vulgar de la belleza, su arte para agrupar los personajes de sus composiciones, necesitaban para expresarse libremente las vastas proporciones que sólo podían ofrecerle los muros de grandes edificios.

Sus decoraciones de la Sorbonne y del Panthéon de París, son notables. Es talvez ahí, en el Panthéon, donde mejor se puede apreciar su originalidad y su comprensión de lo que debe ser una pintura mural. Mientras otros pintores se contentaron con aplicar a la muralla la simple ampliación de una obra, empleando la misma técnica e igual interpretación, de los valores que en un cuadro de pequeñas dimensiones, Puvis de Chavannes adoptó una técnica, una valorización y tales coloraciones que, lejos de desentonar armonizaban maravillosamente con la arquitectura.

Las decoraciones del Museo de Amiens pueden considerarse entre las mejores, así, no es de extrañar que el Gobierno francés, siempre diligente en lo que atañe a las bellas artes, tome las debidas precauciones para salvaguardiar las obras de uno de los más excelsos pintores de que pueda enorgullecerse no sólo Francia, sino el mundo entero.

ZOHAR.

POLITICA

Comisiones parlamentarias electorales

Ayer se reunió nuevamente la primera comisión electoral de la Cámara, que sirve de Tarapacá a Valparaíso, y dió término al estudio de las reclamaciones sobre las elecciones de Ligua y Petorca.

Se decía que la comisión desechó los reclamaciones del señor Espinosa Jara.

—Se ha citado para el Miércoles próximo, a la 2.a comisión electoral del H. Senado, para ocuparse de las elecciones de Maule.

Partido Conservador

El próximo Domingo se reunirá el Directorio General Conservador para proceder a la elección de Presidente y vice-Presidente del Partido.

Desempeñan, en la actualidad, estos cargos los señores don Alberto González Errázuriz y don Abraham Ovalle, respectivamente.

CENTRO LIBERAL

Mañana, a la hora acostumbrada, celebrará sesión esta institución política.

AGRUPACION DEMOCRATA DE SANTIAGO

Por acuerdo del Directorio, se llevará a efecto la elección de Presidente, tesorero, un secretario y cinco directores, el 2 de Junio próximo, de 9 A. M. a 4 P. M.

La comisión quedó compuesta de los señores Julio Abarca M., y Francisco Lira, de 9 a 12 M., y Jonatás González y Carlos Molina, de 12 M. a 4 P. M.

La comisión organizadora del banquete en honor de la representación parlamentaria, está citada para el Martes 28 del presente, a las 8 P. M.

Las entradas pueden retirarlas los correligionarios de los siguientes locales: Agrupación Demócrata Rosas número 1049; Franklin número 921; Plazuela Recoleta, señor Antonio López; San Alfonso número 43, señor Amador Garrido; Rosas, casi esquina Maturana, señor Jonatás González; Delicias, señor Luis A. Muñoz; Independencia, señor Sandalio Rebolledo; Eyzaguirre número 1259, señor Miguel Abarzúa.

PARTIDO RADICAL

5.a Comuna

Se ha citado a los erogantes del Club Radical de la 5.a Comuna, Cañadilla, a una reunión que tendrá lugar mañana Lunes 27 del presente, a las 9 P. M., en el Teatro Excelsior.

EL PARTIDO LIBERAL-DEMOCRATICO PASO A LA HISTORIA

Con este título, un colega de Valparaíso, publica las cartas que damos a continuación, cambiadas entre el presidente del Partido Balmacedista y el señor Arturo Latorre, hijo del almirante Latorre:

"Santiago, 15 de Mayo de 1918.— Señor don Arturo Latorre Moreno. —Viña del Mar.

Distinguido correligionario y amigo:

Con el fin de activar la reorganización de nuestro partido, me permito invitar a usted, que según nuestras informaciones goza de generales simpatías entre los correligionarios de Valparaíso, y es heredero de un nombre querido e ilustre, ligado por grandes servicios a nuestra causa y al país, a una reunión que tendrá lugar en mi estudio, Morandé 440, el día 20 del corriente mes, a las 3 1|2 P. M.

Asistirán a esta reunión dirigentes de Santiago y provincias.

No dudo que usted asistirá, usted que, según se nos ha comunicado, arrastra buenos elementos de nuestro partido en ésa.

Queda de usted su afmo. correligionario y amigo.—Belfor Fernández".

"Viña del Mar, Mayo 18 de 1918. —Señor don Belfor Fernández.—Santiago.

Distinguido señor y amigo:

Contestando a su estimada, fecha 15 del actual, puedo decir a usted que, por un compromiso previo, siento muy de veras no poder concurrir a la reunión que usted tan amablemente me invita.

Su idea de contribuir a reorganizar el antiguo e histórico partido liberal no puede ser más acertada, y, créame que lo acompaño de corazón en sus patrióticos anhelos.

Habiendo llegado el partido liberal democrático en 1915 al solio de la República pasó a la historia, y el ilustre Presidente Balmaceda **"que amó a su patria sobre todas las cosas de la vida"** verá desde lo alto la estrecha fusión liberal que tanto anheló, principalmente, mientras rigía los destinos de Chile.

Y ya que usted, mi respetado señor, se sirve rendir un cariñoso y severo homenaje al nombre que llevo, es un doble motivo para mí pensar en la forma que lo hago.

Conforme con sus deseos daré publicidad a mi respuesta.

Reciba los sentimientos de especial consideración con que se suscribe de usted su afmo. amigo y servidor.—Arturo Latorre Moreno".

PARTIDO DEMOCRATA

Partido Obrero Socialista.—Se ha citado a sesión extraordinaria para hoy Domingo 26, a las 8 P. M. para elegir comité administrativo.

Comuna de San Miguel.—Hoy Domingo 26, tendrá lugar la elección de presidente de la Asamblea Demócrata de esta comuna.

Las comisiones están compuestas: de 9 A. M. a 1 P. M. señores Méndez, Navarro y Valdivia; de 1 a 4 P. M., señores Montenegro, Sepúlveda y Nodales.

CENTRO NACIONALISTA

El Lunes 27 del actual, a las 9 P. M., celebrá sesión esta institución política, en su local de costumbre, Morandé 251. Se nos ruega recomendar a los socios la asistencia a la presente sesión, por tratarse, entre otros asuntos de importancia, de la elección de mesa directiva para el presente año.

Señoras...
una gran OCASION
POR TRES DIAS OFRECEMOS LAS SIGUIENTES MERCADERIAS DE ESTACION
--HAY:--

CUBRE CORSEES de lana, c|u., de $ 6 a. . .	$ 3.20	PAÑOS importados, 1.20 ancho, mt., de $ 16.50 a. . .	$ 12.00
CAMISETAS punto, c|u., de $ 5.50 a. .	2.95	PAÑOS importados, 1.40 ancho, ingleses, mt., de $ 24 a. . .	16.00
BLUSAS franela de lana, c|u., de $ 19 a. . .	11.00	GABARDINAS, rica clase, lindos colores, mt., a. . .	12.00
SALDO blusas franela, c|u., de $ 8 a. .	4.85	TERCIOPELOS ingleses ancho un metro, mt., a. . .	16.00
MOLETON algodón en colores, mt., de $ 3.95 a. . .	2.40	TERCIOPELOS ingleses, rica clase, en colores, mt., de $ 16 a. . .	10.00
MOLETON Piqué en colores, mt., de $ 4.90 a. . .	3.20	TERCIOPELOS de seda doble ancho, mt., de $ 38 a. . .	29.00
FRANELAS algodón, mt., a. . .	2.00	TERCIOPELOS de lana extra, colores muy de moda, ancho 1.40, mt. a. .	20.00
MOLETON rica clase, doble ancho, mt., a. . .	2.50	MOLETONES de lana para abrigos, de 1.40 ancho, mt., a. . .	24.00
FRAZADAS doble fas, c|u., de $ 42 a	28.50	TERCIOPELOS Escoceses, mt., a. . . .	8.00
FRAZADAS Españolas, c|u., a. . .	32.40		
BUFANDAS "Sport", c|u., a. . .	17.00		

Hay un gran surtido de Felpas, desde $ 38, 30, 28, 25, 22, 19, 18, 16, 12.50.
Un saldo de sobrecamas raso algodón que valían, c|u., $ 34, a $ 25.
Pañuelos de rebozo importados, "ganga".
Guantes de gamuza blancos, cortos y largos.
Velos "última creación", para la cara.
"Saldo más": Gamuzas, Tricotinas, Gabardinas, Piel de Mono, Telas inglesas negras y azules, Visillos, Pieles, Enaguas de seda, Creas, Lienzos finos para novias, y Sedería en general.
¡Ojo! "Retazos"
La Villa de Madrid
64 - AHUMADA - 64

TEATROS

SEÑORA GRAZIOLI

Sta. M. PELLIZZARI

Conciertos

Concierto Grazioli-Pellizzari. — Para el Martes de la semana que empieza, como ha sido ya anunciado, se realizará en la sala del Municipal el concierto organizado por las distinguidas artistas señora Grazioli y señorita Pellizzari.

Prestarán, además, su valioso concurso, a esta audición, el maestro Giarda y las señoritas Rosa Subercaseaux, Teresa Llona, María Celis y Luisa Canales.

LOS CONCIERTOS DE LA SEMANA

El Lunes 27, a las 6 P. M. y en el Teatro Unión Central, se verificará el segundo concierto sinfónico, con audición de sus obras, del maestro Enrique Soro.

El Martes 28, a las 6 P. M., en la sala del Municipal, se verificará el concierto organizado por la señora Grazioli y señorita Pellizzari.

El Viernes 31, a las 6 P. M., en la sala del Unión Central, tendrá lugar el último recital de piano de los anunciados por el distinguido pianista Alberto García Guerrero.

Teatro Comedia.—Anoche, los Spinelli confirmaron el éxito alcanzado la noche anterior. Asistió poca concurrencia, no sabemos por qué. La labor que realizan los Spinelli es simpática y de buen gusto.

Hoy los Spinelli harán dos funciones: una vermouth, a las 6.15; y una en la noche, a las 9.30 con un programa escogido.

Srta. Earica Spinelli, que actúa en el Teatro de la Comedia

Teatro Santiago.— Con numeroso público inauguró ayer sus secciones vermouth la Compañía Arce, llevando a escena "Molinos de Viento", celebrada opereta del maestro Pablo Luna, la que fué cantada con acierto por Aida Arce, Pibernat, Soto, Barreta y la Celimendi. Coros y orquesta, bien; mise en scene, cuidadosa.

A la noche se hizo otra de las hermosas zarzuelas del repertorio antiguo, "El anillo de hierro" del maestro Miguel Marqués, obra de dificultades, pero que presentó bien la Compañía, distinguiéndose Aida Arce, Elvira Celimendi, Martínez, Pinedo, Pibernat, Soto y Barreta, quien reemplazó a Robles; muy acertados en sus respectivas partes. Coros, bien; orquesta correcta, y presentación escénica buena.

En la matinée de hoy se hace "La Geisha", del maestro Sidney Jones, con Aida Arce, Joaquín Pibernat, Andrés Barreta, en las partes principales; a la noche, se repite "La bella Risette" del maestro Leo Fall.

Aida Arce celebrará su beneficio, el Martes, con "Casta Susana", del maestro Gilbert.

Báguena-Bührle.— Mucho interés ha despertado en nuestros círculos sociales, la noticia de la "rentrée" de la Compañía Dramática Chilena Báguena-Bührle, que vuelve a Santiago con un repertorio nuevo, con las obras cuidadosamente ensayadas y con decorados recién hechos por el escenógrafo Durán.

Se estrenará en el Teatro Comedia a fines de la próxima semana con una obra del señor René Hurtado Borne, titulada "Mal hombre".

Muy probablemente, para amenizar los entreactos, se formará un cuarteto que tocará música escogida.

La segunda temporada de Báguena-Bührle, en el Comedia, está llamada a tener un éxito superior al de la temporada inicial.

Teatro Novedades.— Bastante público tuvo anoche la Compañía Pepita Sirvent.

Para hoy se anuncian tres funciones: matinée, con la obra de Rogel Retes "Los Copihues" y acto de variedades; en sección especial va "La niña de los besos" y variedades y por la noche, el estreno de "La gata blanca", estando a cargo el papel protagonista de Pepita Sirvent; también habrá acto de variedades.

Para el Miércoles 29 se anuncian el estreno nacional de Rogel Retes "La Maiga" y próximamente "Flores del Campo" de Aurelio Díaz Meza.

Teatro Apolo.— En vista del éxito alcanzado anoche con la Revista "El barrio del Portal Edwards", de la cual es autor el joven Ignacio Otero B., el cual fué llamado a escena, la empresa Montejano, ha decidido representarla hoy en las dos funciones.

Por la tarde, irá, a las 3.15: 1.o "Chateau Margaux" y "El barrio del Portal Edwards".

Por la noche, a las 9.15: 1.o "El barrio del Portal Edwards"; 2.o "Mis tres mujeres"; 3.o Acto de variedades.

Precios populares.

Escuela Nocturna Instituto Nacional.—Beneficio.—El Martes 1 de Junio, a las 5.30 P. M. tendrá lugar en el Teatro Septiembre, un beneficio a favor de la Escuela Nocturna que mantienen los alumnos del Instituto Nacional.

Distinguidos músicos y literatos han ofrecido su desinteresado concurso. Además, los institutanos encargados de la confección del programa, trabajan con todo entusiasmo para hacer de la fiesta, el agrado del público.

Dados los fines altruistas que se

SOMBREROS DE TERCIOPELO
Variedad de Modelos de Buen gusto, Sencillos y Económicos. Ofrece:
"LA SELECTA"
649 - PUENTE - 649
3790-30-e

ESTUFAS
ELECTRICAS
Modelo nuevo. Económica y a precio conveniente.
RAAB, BELLET y Cía.
ESTADO 235

CINEMA
ALHAMBRA

En MATINEE, a las 3 P. M.: la 2.a jornada de

Los Misterios de París

titulada

EL PRINCIPE RODULFO

Platea: $ 1; Niños: $ 0.60.

En SELECTA, 4½: Ultima exhibición. William Farnum en

Los Buscadores de Oro

Sensacional película de amor y aventuras.

En Especial, 6¼. Localidades numeradas.

CASADOS EN APARIENCIA

El fascinante argumento de Ivan Abramson. Protagonistas: Milton Sills y Gretchen Hartmann.

NOCHE, 9.20. Estreno en Santiago. Localidades numeradas. VELADA PATHE. Presentación del género picaresco.

La Novela de la Doncella

Una trama que hará reir y que obligará a reir durante todo el espectáculo. Los interiores y paisajes más artísticos desfilan por la pantalla. Risible argumento de Washington Born.

MAÑANA:

Tarde y Noche: Estreno y únicas exhibiciones:

Vírgenes a Medias

(LES DEMI-VIERGES)
De Marcel Prevost.
Interpretación: Diana Karren y Alberto Capozzi.

TEATRO VICTORIA: Hoy Matinée: 1.a jornada de LOS MISTERIOS DE PARIS. - En Especial: LOS BUSCADORES DE ORO. - Noche: CASADOS EN APARIENCIA.

3786-26-e

La COMPAÑIA CINEMATOGRAFICA ITALO-CHILENA presenta esta semana tres GRANDIOSAS OBRAS.

LA ENEMIGA

Notable exponente del arte cinematográfico italiano, según la obra de Darío Nicomedi, estrenada con gran éxito por lo Compañía María Guerrero-Díaz de Mendoza. Genial creación de la hermosísima actriz LINDA PINI.

La Cómplice

Valiosa obra de la Casa Universal, serie JEWEL, editora de la artística película "Las Sirenas del Mar". Argumento conmovedor de impresionantes situaciones. Interpretación de una de las más bellas estrellas de la UNIVERSAL: ELENA HAMMERSTEIN.

EL AS ROJO

La más grandiosa y sensacional película en series de la suprema Casa UNIVERSAL, editora de las emocionantes cintas folletinescas: "La moneda rota", "Las hija del circo" y "El fantasma gris".

En el transcurso del desarrollo de sus interesantes episodios, la intrépida actriz MARIA WALCAMP, arriesgando mil veces la vida, se fractura un brazo. Se supera a sí misma. Sus hazañas de "Libertad" son caricias de bebé en comparación a las que lleva a cabo en estas emocionantes series.

---

persiguen con este beneficio, no dudamos que él será todo un éxito.

Próximamente, daremos el programa.

Teatro San Martín.— Hoy se llevará a efecto en el Teatro San Martín la fiesta teatral y sportiva a beneficio de la Escuela Nocturna de la 4.a Comisaría. Hará su debut la tonadillera Cecilia Andreu, procedente del Apolo de Buenos Aires y que por tratarse de un beneficio, prestará graciosamente su concurso.

Además, habrá un acto de variedades. Tomarán parte también los mejores boxeadores de Santiago, entre ellos Mills, Balsa, Hevia, Beiza, Agusto, Vives y Vicuña y hará su debut el luchador francés Albert Le Boucher e Ignacio Sepúlveda.

Variedades

Niza Concert.— Un programa interesante en cuanto a tonadillas se refiere, se desarrollará en las dos funciones de hoy de esta sala.

Tomarán parte todos los elementos de variedades.

Cinematógrafos

La Semana Cinematográfica.— El número 3 de esta revista ha alcanzado un notable progreso sobre los anteriores. Nos han llamado especialmente la atención los hermosos y artísticos retratos de Norma Talmadge, Florencia Reed, Emmy Lynn, Margarita Fischer, Florence Labadie, Mary Miles Minter, y Gail Kane.

Dirige esta revista, como se sabe, la señora Lucila Azagra de Parra.

Se vende en la salas de biógrafo al precio de 30 centavos el ejemplar.

Glüksmann Magazine.— El número 7 de esta bien administrada revista cinematográfica se reparte desde hoy en los cinemas.

Entre su material de lectura figuran artículos de G. Carache, B. Blurche, Carlos Cariola V., Lucila Azagra, Gaby, L. Gante, Ladislao Bolsky, etc., etc.

Trae muy bonitas ilustraciones y graciosas caricaturas de Oliver.

El Film.— Se ha puesto en circulación el número 2 de la revista cinematográfica "El Film", que dirige el señor José Fernández.

Trae el siguiente material de lectura:

Iniciativa que se impone.—Las osadías de la heroína de "El As rojo".—En el ex-teatro Royal.—Argumentos.— Por los Cines.— Crónica cinematográfica.— ¿Cuál es el artista de mi predilección?—Folletín "El buque fantasma".

Trae caricaturas de Chao de María Walcamp y del señor Tomás Cortés.

La dirección de esta Revista es Casilla 2227, Santiago.

Cine Alhambra.— En la matinée a las 3 se anuncia la segunda jornada de la película "Los Misterios de París", titulada "El Príncipe Rodulfo", creación de Gustavo Serena.

En la selecta a las 4.30 Fox presenta "Los buscadores de oro", notable película interpretada por el actor y atleta William Farnum.

En la especial, a las 6.15 se exhibe la película Fox "Casados en apariencia", magistral argumento basado en una historia real, vivida si pudiéramos emplear el término, creación de los artistas Milton Sills y Gretchen Hartman.

En la nocturna a las 9.20 Pathé presenta el estreno de su primera comedia picaresca, titulada "La novela de la Doncella". Una trama que obligará a reir durante todo el espectáculo. Interiores y paisajes artísticos desfilan por la pantalla.

Teatro Septiembre.— En matinée y noche, fuera de programa, trabajarán los ciclistas Leo y May Jackson que en el Teatro de la Comedia tuvieron gran éxito. Matinée "Los Misterios de París", primera jornada de esta gran vista interpretada por Gustavo Serena. Tarde y noche "Todo por la Patria", la hermosa vista nacional con sentidas escenas de amor. El tema se basa en los más gloriosos episodios de la Guerra del Pacífico. Mañana, tarde y noche, se repite la 1.a función de "Los Misterios de París" y trabajarán los ciclistas.

Teatro Brasil.—En la matinée de hoy hay un campeonato cómico entre Sánchez, Max Linder y Chaplín, con las mejores creaciones de cada uno de estos reyes de la risa. Además se exhibirán vistas de historia natural, un lindo drama de aventuras titulado "El vencedor del gran premio" y trabajarán los atrevidos ciclistas Leo y May, que hasta hace poco fueron uno de los mejores elementos de la compañía de variedades que funcionó en el Teatro de la Comedia.

En la tanda vermouth se exhibirá la hermosa película "Poder soberano", producción de la casa Tiber interpretada por la bella Hesperia y los conocidos actores Alberto Collo y Emilio Ghione. Está cinta ha sido puesta en escena con suntuosidad por el conde Baldasari Negroni.

La primera jornada de "Los Misterios de París" se repetirá en nocturna, a pedido de muchas familias que no pudieron asistir la noche de su estreno por causa del mal tiempo. En esta función también trabajarán los ciclistas Leo y May.

A pesar de la importancia de las películas y de los números extras, el precio es el corriente de día festivo: un peso veinte la platea.

—Mañana en vermouth y nocturna se estrenará "Todo por la Patria", la triunfante vista nacional.

"Los Misterios de París". — La extraordinaria película Caesar que con tanto éxito se está exhibiendo en los pricipales cinemas, es la única edición que ha sido autorizada por los herederos de Eugenio Sué. Sus concesionarios nos encargan hacer presente al público, que esta cinta no debe ser confundida con otra corta y antigua, que comparada con la moderna edición en cuatro funciones, no pasa de ser un mero ensayo.

La primera jornada de esta cinta se presenta hoy en matinée en el Teatro Septiembre, y en nocturna en el Teatro Brasil.

Teatro Electra.—Hoy matinée, estreno de la graciosa creación de Rosita Moreno "El Meridiano del Convento". Otro estreno "Marcado al hierro candente".

Vermouth y noche, estreno de la cine novela de Maurice Donnay que condena el lujo y la ambición. Más de 30 toilettes diferentes desfilan por la pantalla "Trajedias del lujo".

Mañana, estreno Pathé, "La novela de la Doncella".

Garden Theatre. — Tres funciones con programas extraordinarios presenta hoy este teatro.

Matinée, a las 3.15 P. M., en la que se exhibirá el drama de cowboys y pieles con hazañas estupendas, actos de valor y proezas hípicas interpretado por el atleta boxeador William Farnum, titulado "Los buscadores de oro".

Sección especial, a las 6.15 P. M., en la que se exhibirá el romance de amor, vista Pathé francesa, interpretada por el popular Mr. Signoret y la bella actriz Mlle. Denise Lorys, ambos de la Comedia Francesa titulado "La última pasión". Delicada y conmovedora trama de amor y de dolor entresacada de escenas de la vida diaria cuya acción se desarrolla en la aristocracia parisién.

En la función nocturna, a las 9.30 P. M., será estrenada la 10.a obra del servicio semanal de Pathé, el romance de amor, argumento original del novelista Washington Borg, interpretada por los artistas de la Comedia Francesa, titulada "Ninich". Su argumento refiere la novela de la linda nieta de un fiel criado que salva de un atolladero a su amo derrochador, bravo mozo que termina por encariñarse y casarse con ella después de engañar a su tío rico.

Mañana, especial y noche, la gran vista nacional "Todo por la Patria".

Martes, "Vírgenes a medias".

Teatro Alameda.—Este teatro presenta hoy tres funciones: en la matinée "Los misterios de París", por Gustavo Serena.

En la especial, "Una ley para ambos", por la hermosa Rita Folivet.

En la noche, el actor Signoret en "La última pasión".

American Cinema.—Tres escogidas funciones dará este teatro hoy.

En la matinée, las series finales de la obra por Mollie King y Clayton Hale "Las siete perlas".

En la especial, "La ilusión", por Linda Pini; y en la nocturna, "Una ley para ambos", por Rita Folivet.

Teatro Delicias.—Anuncia para hoy este cine tres funciones.

En matinée, "El pequeño rebelde".

En la especial, series finales de "Las siete perlas", por Mollie King.

En la noche, Tilda Kasay en la obra de Emilio Zola "Zaza".

Teatro Atenas.—Tres funciones dará hoy:

En la matinée, la bella creación de Roberto Warwick "Maestro silencioso", cuya tesis es "Jamás juzgar sin conocer las causas".

En la especial, "Los misterios de París", por el galán Gustavo Serena; y en la nocturna, una película de mucho interés.

Teatro Dieciocho.—"El Tejido de la Ambición" es la película que estrena este teatro en la función de la tarde de moda. El argumento es la historia de dos recién casados que viven tranquilos y sin ambiciones en las solitarias llanuras del campo.

Un juego de Bolsa hace que Ricardi, esposo de Mary, se enriquezca y ambos deciden vivir en Washington. Un lujo verdaderamente asiático se apodera de ambos y lo que era antes una limpia y humilde choza, ahora es un soberbio palacio donde se da cita lo mejor de la sociedad newyorquina.

Pasan los días, y lo que era antes un hogar tranquilo ahora es una tempestad desenfrenada debido a las riquezas y al lujo.

Pero la fuerza moral arregla todo y cada uno vuelve a su estado anterior, abrigando en sus almas la más pura ilusión de cariño.

La película es de un argumento sentimental y de fondo moral. En la función de la noche irá "La venganza de la muerta", película sumamente interesante.

La matinée de hoy "El pillete de París" en el Teatro Dieciocho.—"El pillete de París" es el estreno para la matinée, dedicadas a los niños. El Consejo Pro Moralidad Infantil ha elegido esta vista por ser verdaderamente apropiada para niños. Es una bellísima película que aunque conocida es interesante verla dos veces.

El Domingo anterior se anunció, pero no se pudo exhibir a consecuencia de un percance imprevisto.

Hoy se exhibe sin falta a las 3 1|2.

Mundial Cinema.—Plaza Almagro.—Presenta en matinée el estreno de los episodios 5, 6 y 7 de la vista de éxito "La máscara roja".

En la especial, los episodios 10, 11 y 12 de "El misterio de la doble cruz", y en la nocturna el drama de amor y aventuras, última creación de la Casa Fox titulado "Los dramas del oro".

Matinées aprobadas por la Comisión Municipal de Teatros y que se darán en los siguientes Teatros el Domingo 26 de Mayo de 1918:

Coliseo Nacional: El triángulo amarillo, 3.a etapa.

Septiembre: Los combates en las Pampas.

Yungay: El teléfono de la muerte, 4, 5 y 6.

Delicias: El rebelde más pequeño.

Selecta: Las siete perlas, 10, 11 y 12 series.

SETIEMBRE: Matinée. Platea, 1.50. (Niños, 0.80). 1.a función.

MISTERIOS DE PARIS

La más espléndida adaptación de la novela de Eugenio Sué, y única autorizada por sus herederos. Intérprete: GUSTAVO SERENA.

TARDE Y NOCHE. — Platea, $ 2; Balc., $ 1.20; Palcos, $ 10; Galería, $ 0.60. — Se repite Jueves en matinée:

Todo por la Patria

Tema de amor. Los más gloriosos episodios de la Guerra del Pacífico.

En Matinée y Tarde, fuera de programa, los ciclistas de fama mundial: LEO JACKSON y la señorita MAY. Mañana por última vez.

1.ª Jornada

Hoy en matinée y mañana tarde y noche, en el

SETIEMBRE

Hoy en la noche:

Teatro BRASIL

La única edición autorizada por los herederos de Eugenio Sué, es la adaptación que la Casa CESAR ha hecho de los

MISTERIOS DE PARIS

con celebridades como Gustavo Serena, Olga Benetti, Ena Saredo, etc., como intérpretes.

El público no debe confundir esta magna película en 4 funciones, considerada en Europa como la vencedora de "La Hija de los Dioses", y cuyo costo es de un millón de francos, con otra vista corta y antigua, que puede ser tenida como tímido ensayo. Vea Ud. la nueva y hermosa película y quedará maravillado.

2.ª Jornada

Martes, tarde y noche, en el

SETIEMBRE

y Miércoles, tarde y noche, en el

Teatro BRASIL

Teatro Brasil

HOY:
Platea: $ 1.20
Niños: ½ boleto

MATINEE: CAMPEONATO COMICO ENTRE

SANCHEZ, MAX Y CHAPLIN

Vistas zoológicas y de aventuras.

TARDE, A LAS 6.15:

HESPERIA en PODER SOBERANO

NOCHE, A LAS 9.15:

LOS MISTERIOS DE PARIS

EN MATINEE Y NOCHE FUERA DE PROGRAMA

LEO y MAY

los famosos ciclistas.

Número de fuerza de la Compañía Variedades Rag Time.

Mañana, Tarde y Noche: TODO POR LA PATRIA. - Nuevas pruebas por Leo y May. Platea: $ 2.

TEATRO ALAMEDA

HOY TRES FUNCIONES

MATINEE:

LOS MISTERIOS DE PARIS

por el rey de los actores galanes: Gustavo Serena.

ESPECIAL: La nombrada sobreviviente del "Lusitania", Rita Jolivet, en

UNA LEY PARA AMBOS

NOCHE:

LA ULTIMA PASION

por el genial comediante Frances Signoret.

HOY Teatro Atenas

MATINEE, 3½:

EL MAESTRO SILENCIOSO

por Warwick.

ESPECIAL, 6¼. Platea: $ 1; Niños, $ 0.60.

LOS MISTERIOS DE PARIS

Primera jornada.

NOCHE, 9¼: Los ingleses en Jerusalem, actualidades.

LA CIUDAD ETERNA

precioso drama por Matilde di Marzzio, en 20 partes.

La superioridad definitiva de la Cinematografía americana está basada en la presentación de

THAIS --: POR :-- **Mary Garden**

En la que la célebre manufactura

Goldwyn

demostrará su inmensa importancia sobre todas las marcas.
Próximo estreno en los principales cinemas de Chile.
Agentes exclusivos para la costa del Pacífico:

José Traver y Co.

The Cooperative Film Co. of N. Y.

3661-26-e

¡SEÑOR!

¿DESEA UD. UN ELEGANTE SOMBRERO DE FELPA?

DE CASTOR FINÍSIMO, MUY BRILLANTES, LOS ENCONTRARÁ EN LA SOMBRERERÍA LA SELECTA

PUENTE 649

3789-28-e

AVISOS DE CRONICA

TEATRO SANTIAGO

Empresa Teatral del Pacífico
Compañía Española de Operetas
AIDA ARCE
HOY DOMINGO 26 DE MAYO DE 1918, HOY
Dos grandes funciones

Ultima matinée a las 3.15.—La hermosísima opereta en 3 actos del maestro Sydney Jones:

GEISHA

Lujosísima mise en escena. Riquísimo vestuario. Decorado completamente nuevo.

Protagonista: AIDA ARCE.

NOCHE a las 9.15 en punto.—Gran éxito de la opereta en 3 actos del maestro Leo Fall

LA BELLE RISETTE

Decorado nuevo. Lujosa sastrería. Regia presentación escénica.

Protagonista: AIDA ARCE.

Martes 28, gran función en honor y beneficio de la primera tiple AIDA ARCE.

TEATRO DE LA COMEDIA

HOY DOMINGO 26 DE MAYO

Dos grandes funciones, dos

LOS SPINELLI

en su variado repertorio.

VERMOUTH, 6 1|4.—NOCHE, 9.30

3785-26-e

TEATRO NOVEDADES

Cueto entre Huérfanos y Agustinas
Cía. de Zarzuelas y Variedades
PEPITA SIRVENT
HOY DOMINGO 26 de Mayo, HOY
LOS COPIHUES

de Rogel Retes, y acto de variedades.

Especial a las 6.15 P. M.

LA NIÑA DE LOS BESOS

por Pepita Sirvent.

Noche, a las 9.15 P. M.

LA GATITA BLANCA y acto de variedades por Los Ribos, Rogel Retes y Pepita Sirvent.

Precios populares.

3988-26-e

TEATRO SAN MARTIN

Av. Matta entre San Diego y Gálvez
HOY DOMINGO 26 de Mayo 1918

Gran función de gala a beneficio de la Escuela Nocturna de la 4.a Comisaría.

Soberbio y colosal programa.

GRAN ACTO DE VARIEDADES

Presentación por primera vez en Chile de la célebre tonadillera

CECILIA ANDREU

procedente del Apolo de Buenos Aires. Además tomarán parte los mejores boxeadores de la capital: Mills, Balsa, Hevia, Beiza y se presentarán por primera vez ante el público el campeón francés Albert Le Boucher e Ignacio Sepúlveda.

Precios: Palcos 4 entradas, $ 10; Platea, $ 2; Balcón, $ 1.50; Galería, $ 0.80.

4024-26-e

Alfredo Fanta DENTISTA Bandera 537 Consultas: 8 al

J. Denis Lay Dentista AHUMADA 68

RESTAURANT NIZA-CONC

HUERFANOS 830

Compañía de Atracciones, Va Variedades, Cultura y Moral

HOY DOMINGO 26 DE MAYO,

Dos funciones, dos
TARDE, a las 6.15 P. M.
NOCHE, a las 9.30 P. M.

COUPLETS, CANCIONES, TO LLAS

Espectáculo de gran varie Rendez-vous de la gente de b no.

ESPECTACULOS MA GLUCKSMANN

Unión Central.—Especial y Maruja la ladronzuela.

Carmen.—Matinée: La voz ley.—Especial: El maestro si —Noche: El caballero de Cas

Gran Circo.— Noche: El silencioso.

Colón.—Las luchas del Far El millón de María.

Atenas.—El maestro silenc

Selecta.—La luz.

Coliseo.—Maruja la ladron

Iris.—Matinée: El millón de —Especial: La voz de la ley.— La fuerza del vicio.

San Bernardo.—Salvada.

TEATRO ELECTRA

CATEDRAL ESQ. SOTOMA

Música por la orquesta Ve

Hoy matinée a las 3:

MERIDIANO DEL CONVE
MARCADO A HIERRO CAND

Tarde a las 6.15 y Noche 9.15 estreno:

TRAGEDIAS DEL LUJO

GARDEN THEATRE

Martes: "Vírgenes a medias" mi-Vierges) de Marcel Prevost.

HOY DOMINGO, HOY

Matinée a las 3.15 P. M. 0.60).— 10,000 cow-boys ejec proezas estupendas.

LOS BUSCADORES DE OR

Sección especial de gran las 6.15 P. M.—El sublime poe amor de absoluta moralidad y lujo. Se titula:

LA ULTIMA PASION

Función nocturna a las 9.30 —Grandioso estreno Pathé. El mosísimo romance de amor. del servicio Pathé (París). to precioso de Washington Bo terpretado por los artistas de la media Francesa, titulado:

NINICHE

Mañana especial y noche: la vista nacional "Todo por la Pa

GALVARINO PONCE
DENTISTA
Cirugía y enfermedades de boca, Bandera 537. Teléfono

EMPRESARIOS DE BIOGRAFO

Vendo máquina Power completamente nueva con todas instalaciones, por mitad de lor.

Verla a toda hora: Castro

VIDA SOCIAL

STA. BERTA LYON IÑIGUEZ

Exposición de arte extranjero.—

Hoy, a las 3 P. M., tendrá lugar con la solemnidad de otras ocasiones la apertura de la Exposición de arte extranjero, en el salón de honor del Museo de Bellas Artes.

El arreglo del salón se ha efectuado en condiciones inmejorables lo que da un aspecto por demás agradable a la presentación general de las obras.

Han sido especialmente invitado a este importante acto los miembros del cuerpo diplomático, Ministros de Estado, altos funcionarios públicos y miembros de las Cámaras de Senadores y Diputados y algunos prestigiosos artistas.

En nuestra edición de ayer publicamos una lista de los autores de los cuadros que se exhiben, como igualmente las personas que por su delicado gusto y fortuna poseen estas obras que bien podrían llamarse joyas artísticas.

Club de Señoras.—

Esta tarde, a las 5 1|2 P. M., tendrá lugar el té que el directorio del club y socias amigas ofrecen al Excmo. señor Ministro de Francia Pierre Delvincourt y a su distinguida esposa e hija.

En la Legación Argentina.—

Dió lugar a una hermosa reunión social, la recepción, que en celebración del aniversario argentino, ofrecían en la tarde de ayer el Ministro Plenipotenciario de ese país, señor don Carlos F. Gómez y su esposa, la señora María Isabel Rodríguez de Gómez.

La suntuosa residencia de la Legación Argentina, presentaba un bellísimo aspecto al que le daban vida y animación la distinguida y numerosa concurrencia que acudía a saludar al representante argentino y a su distinguida esposa en el glorioso aniversario de la independencia de su país.

Entre la numerosa concurrencia anotamos representantes del Gobierno, los miembros del cuerpo diplomático y conocidas personalidades de nuestro mundo político y social.

En la diplomacia.—

En el vapor "Palena" que arribará próximamente a Valparaíso, viene en viaje a ésta, haciendo uso de la licencia que le ha concedido el Gobierno, nuestro Ministro Plenipotenciario en Bolivia, señor don Víctor Eastman Cox, acompañado de su esposa, la señora Lazo Chiriboga de Eastman.

Matrimonios.—

Para el próximo mes de Agosto, se ha fijado el matrimonio del señor Eduardo Solar Correa, con la señorita Julia Amunátegui Lastra.

—Hoy se efectuará el matrimonio de la señorita Lily Rogers Cavero con el señor Julio Guzmán Duval.

Hoy, a las 11 A. M., será bendecido en la capilla de los Padres Franceses el matrimonio de don Horacio Solís Rodríguez con la señorita Julia Espina Ramírez.

Residencia.—

El señor Gonzalo Aguirre Errázuriz y señora María Eugenia Garcés de Aguirre Errázuriz han fijado su residencia en Av. República 217.

A Buenos Aires.—

El caballero boliviano señor don Luis Calvo, administrador en Oruro del Banco Nacional de Bolivia, y su distinguida familia parten a la capital argentina en la próxima combinación.

—Por la combinación transandina de medio día de ayer, partieron a Buenos Aires, las siguientes personas:

Señor Bonifacio Arechabala, señor Alfredo Lang, señor Ramón Noquera, señor Ismael Ossa Covarrubias, señor Roberto Silva, señor Hernán Pérez Cotapos, señor Manuel Jaime, señor Luis Calvo y familia y señor Domingo Navarro.

A Mendoza.—

Por la combinación transandina de ayer se dirigió a Mendoza, el señor Toribio Pinto.

Cruz Roja de las Mujeres de Chile.

Las clases del Dr. Torres Boonen, que debían efectuarse los Martes a las 4 P. M., en la Federación de Obras Católicas, quedan suspendidas hasta nuevo aviso.

Recepción.—

El señor don Eliodoro Yáñez y señora Rosalía Bianchi de Yáñez, ofrecerán una recepción a sus relaciones con motivo del estreno en sociedad de su hija Luisa, el 15 de Junio próximo.

Fallecimientos.—

—Ha dejado de existir, después de una violenta enfermedad, el niñito Tomás Cox Palma, hijo de don Tomás Cox Méndez y de la señora Luisa Palma de Cox.

—Ayer falleció en Santiago, víctima de una larga y penosa enfermedad la distinguida señora doña Rosario Matta-Benítez de Vergara. Sus restos serán trasladados por el nocturno de hoy a Talca donde era muy estimada y apreciada de todos cuantos la conocieron. Era directora de varias sociedades de beneficencia en donde dejará hondas huellas.

Concierto García Guerrero.—

Una de las manifestaciones artísticas que más podrán interesar a los aficionados será el último concierto que dará entre nosotros Alberto García Guerrero. Además de tratarse de casi una despedida de un artista chileno que por muchos motivos merece nuestro aprecio, se trata de la presentación de un grupo de trozos de Debussy, acompañado de una conferencia para ayudar a la mejor comprensión del notable músico francés. La otra parte del programa está compuesta de alguna de las más bellas obras de Chopin.

Este concierto para el que hay un gran número de abonados, tendrá lugar el próximo Viernes en el Unión Central.

Generosidad.—

Entre el presidente del Patronato de la Infancia y el señor don Tobías del Río se han cambiado las siguientes comunicaciones:

"Señor don Ismael Valdés Valdés.—Presidente del Patronato de la Infancia.

Mi estimado señor y amigo:

Nos ha conmovido profundamente y nos ha llenado de gratitud inmensa la hermosa y sentida iniciativa de los jóvenes amigos de nuestro hijo Tobías, al rendir homenaje a su memoria, pidiendo que su nombre perdure en una cuna del Asilo Maternal. Esta demostración de cariñosa simpatía manifiesta, además de parte de los jóvenes que la han realizado la más noble y desinteresada solidaridad con la desgracia de sus semejantes.

Y nosotros, los padres y hermanos de Tobías, queremos también, y con motivo de ser hoy aniversario de su nacimiento, honrar su memoria con un recuerdo para los desamparados, y al efecto, nos permitimos incluirle a la presente la suma de un mil pesos para que el señor presidente del Patronato se sirva destinarla al mejoramiento de algunos de los servicios que tiene a su cargo tan benéfica institución.

Me ofrezco de Ud. muy atento seguro servidor y amigo.—(Firmado).—**Tobías del Río.**"

"Señor don Tobías del Río.—Mi estimado señor y amigo:

En sesión celebrada ayer por el directorio del Patronato de la Infancia tuve el agrado de dar a conocer su atenta comunicación de fecha 19 del presente.

Si particularmente grata ha sido para Ud. y los suyos la iniciativa del grupo de jóvenes que, deseando perpetuar una memoria querida han acudido en su homenaje al socorro de los niños desvalidos que asiste el Patronato, la generosidad de Ud., con igual motivo y con tan nobles fines, ha sido también debidamente apreciada por el directorio, en cuyo nombre presento a Ud. por ello, la expresión de nuestros agradecimientos.

A los múltiples lazos de gratitud que unen al Patronato de la Infancia con la familia de Ud., debemos agregar hoy este nuevo, tan sentido y espontáneo, como lo han sido la colaboración de su digna esposa en las tareas comunes de la institución y las reiteradas manifestaciones de Ud. en favor de los intereses generales de la obra.

Quiera, pues, aceptar con los del directorio mis personales y muy sinceros agradecimientos por su delicada acción y las seguridades de alta consideración de su afectísimo amigo y A. S.—(Firmado).—**I. Valdés Valdés, presidente. — Benjamín Gómez H., secretario.**"

Viajeros.—

Ayer regresó de su fundo Trapiche Alto en Lontué el señor Bernardino Garcés, señora y familia.

—Ha regresado del sur la familia González Sánchez.

—De Concepción ha llegado la señora Zoila T. de Cruzat.

Las plantas de salón. —

Nadie pone en duda de que las palmas constituyen una magnífica decoración para los vestíbulos y salas· pero, muy pocas son las mujeres que saben conservarlas en plena salud y vigor. Generalmente, mueren por demasiada atención más que por poca.

Se dice que cuando una palma de decoración interior empieza a decaer es por exceso de agua, probablemente. La palma debe ser regada directamente después del transplante, hasta que el líquido salga por el fondo de la maceta, y no volverá a ser regada hasta que empiecen a aparecer en su superficie pedazos secos. Entonces recibirá otra lluvia completa.

La luz solar estimula el crecimiento de la palma. Manténgase la planta cerca de una ventana asoleada y estad segura de que la temperatura de la habitación no sea nunca menor de 50 grados. La palma es un producto de los trópicos y exige calor. Téngase fuera de las corrientes. Una ráfaga helada de invierno destruirá meses de cuidadoso cultivo.

No permitáis que el agua se acumule en el platillo en que está colocada la maceta y no metáis la planta encerrándola en una jardinera, particularmente si es una de esas llamadas mayólicas. Nada es mejor ni más artístico que una maceta de esas de tierra roja opaca. Esas vasijas son porosas y permiten la circulación libre del aire.

Cuando aparecen en la superficie pedazos como almonozados, indican que se ha abusado del agua y hay que evitar ésto, como también se debe cortar todo cuanto demuestra tendencias a morir en la planta. Déjese secar la tierra unos pocos días y entonces riéguese bien con agua con cal.

La condición en que están las puntas de las hojas indicará la calidad del aire de la habitación. Si las puntas están firmes y sanas, el aire es bueno, pero si se ponen secas y amarillentas, es porque el aire es demasiado seco. Esto puede remediarse manteniendo una pequeña vasija de agua cerca de la estufa o del radiador.

Cuando las hojas empiezan a ponerse tristes, restablézcase su superficie brillante con un baño de aceite. Hágase una muñequita con un pedazo viejo de franela, mójese en aceite y pásese hoja por hoja por ambos lados.

No se empapen las hojas en aceite, sino simplemente páseseles ligeramente como para humedecer las.

Mójese el trapo una sola vez para cada hoja por los dos lados. Finalmente, repásense todas las hojas con un paño seco suave para quitarles el aceite que pueda pegar el polvo.

Si a las palmas caseras o destinadas para el interior se les da tierra rica, se las fertiliza cada dos meses, se enaceitan las hojas al mismo tiempo, y se lavan cada seis semanas, la planta crecerá y florecerá espléndidamente.

MUEBLES DE FANTASÍA
CONFECCIONADOS EN BRONCE

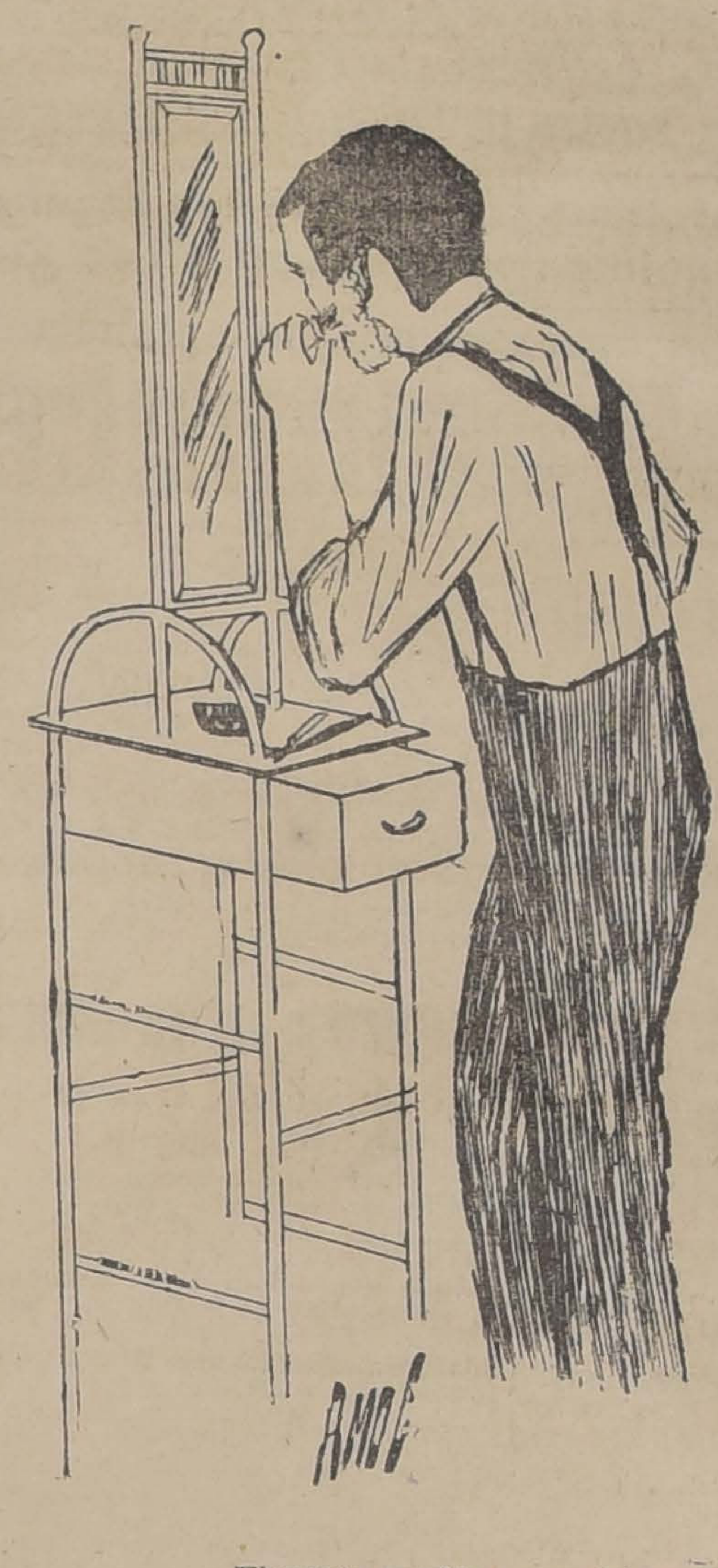

Elegante mueble para afeitarse

De la más alta novedad acabamos de recibir un variado surtido

PRECIOS REBAJADOS

Nuestro surtido de catres es como siempre lo más seleccionado

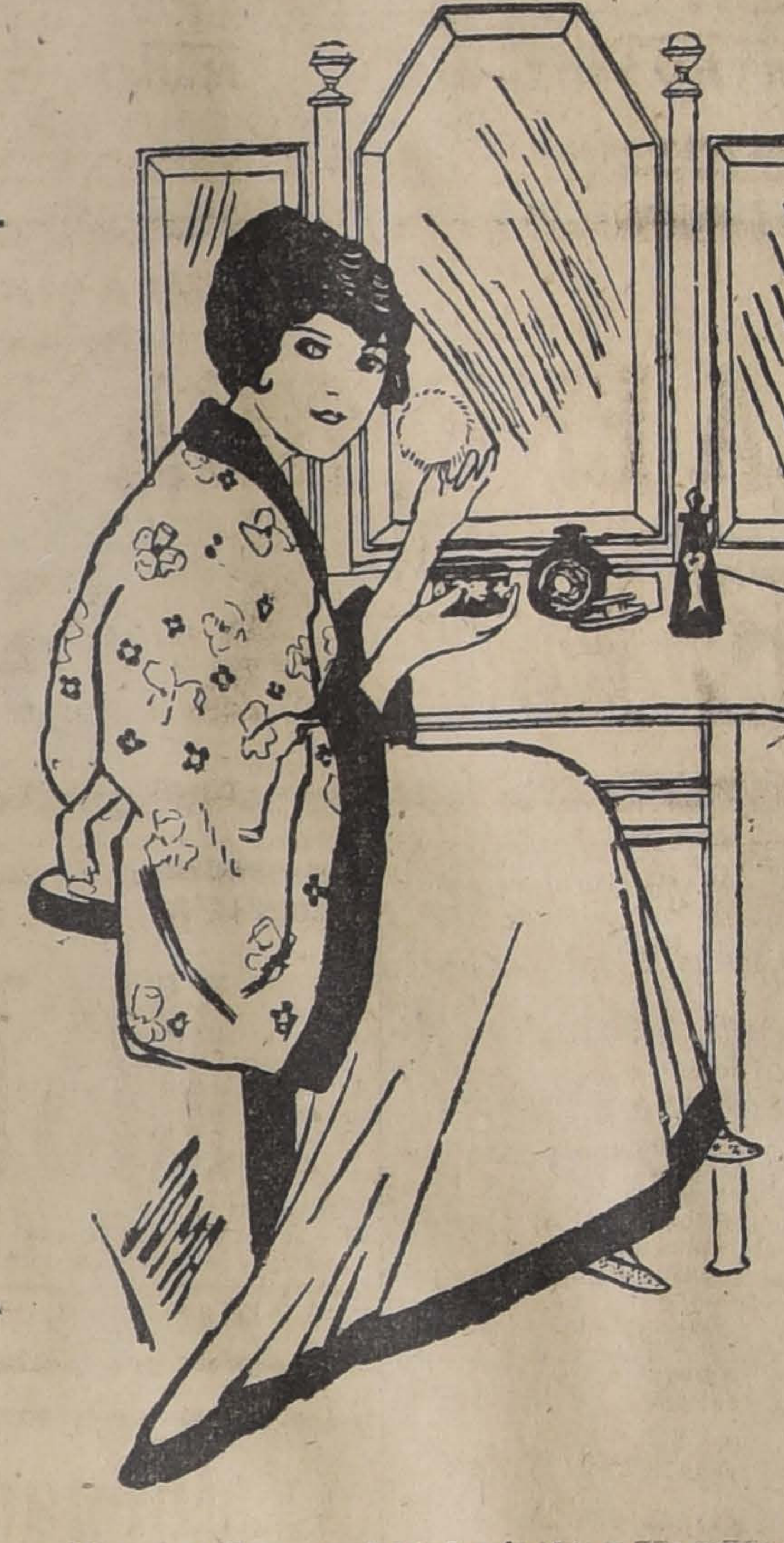

Mesa de toilette, modelo el más chic y que reune más comodidades

DEPÓSITO CENTRAL DE LA FABRICA DE CATRES
143 - AHUMADA - 147
FRENTE AL TEATRO UNION CENTRAL

Aumente
un ciento por ciento
los encantos de su rostro,
usando los tenues, exquisitos, aristocráticos
Polvos Del Harem

Teatro Unión Central
MAÑANA :: a las 6 P. M. :: MAÑANA
Concierto Sinfónico ENRIQUE SORO
UDICION DE SUS OBRAS

Gran Orquesta
ACONTECIMIENTO ARTÍSTICO
Localidades: Casa WEIL Calle Estado 353

A.M.ROBERT
AGUSTINAS 1017-1018
Rebaja de precios
SOBRE TODOS LOS TRAJES Y VESTIDOS MODELOS
ABRIGOS ELEGANTES Y DE DIARIOS
Pieles finas importadas
3766-27-e

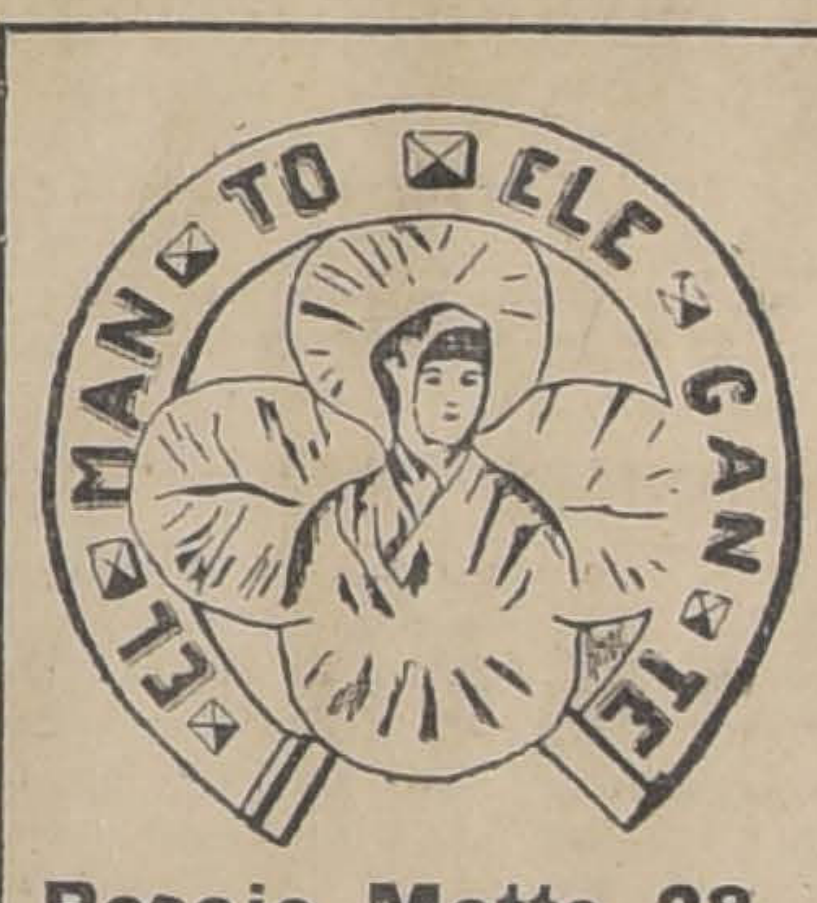

Pasaje Matte 28
Casa Especialista en Lutos
Sigue la realización de pieles en la presente semana.
NOTA.—La Casa no tiene sucursal.
3781-27-e

POLVOS WERCK
¿Queréis tener un cutis fresco y aterciopelado hasta edad muy avanzada? Usad los incomparables polvos
IDEAL DE WERCK
Caja: $ 4.50.
Droguería Francesa, Daube y demás Boticas y Droguerías.

Sombreros
paño y terciopelo realización. Hechuras y composturas. Vea modelos.
SAN ANTONIO 342
4006-26-e

Dr. C. VALENCIA C.
DENTISTA
Santo Domingo, 1280.— Ayudante rPotésis Escuela Dental.—Puntualidad y eficiencia.

Clínica Dental
— DEL
Dr. Valenzuela Basterrica
Cinco dentistas especialistas. Cirugía de la cara y enfermedades de origen dentario. Trabajos rápidos, 8 á 12 y 2 a 7 P. M.
HUERFANOS 1616. — TELEFONO 1642
7-F

A. Chiriboga Navarro
DENTISTA
Estudios en Europa
CATEDRAL 1290
21-f

PIORREA ALVEOLAR
LUIS LAGOS Z.
Dentista graduado en las Universidades de Chile y Pensilvania (E. U.)
Tratamiento moderno y eficaz de la Piorrea Alveolar (encías irritadas, supuración, dientes flojos). Moneda 1312.
14-F

OLYMPIA
Patisserie et Confiserie Francaise
HUERFANOS 1041-45
Teléfono Inglés N.o 5096
Gran surtido en confitería y pastelería fina.
Se atienden toda clase de pedidos.

Ginger-Ale BENNETT
La bebida refrescante sin alcohol, inmejorable.
Esta marca ha superado a todas las que se ofrecen en plaza, por su delicadeza de sabor, efervecencia y tipo seco.
Ordenes por mayor
A. Melossi & Co.
Galería Alessandri 28
Teléfono 641.

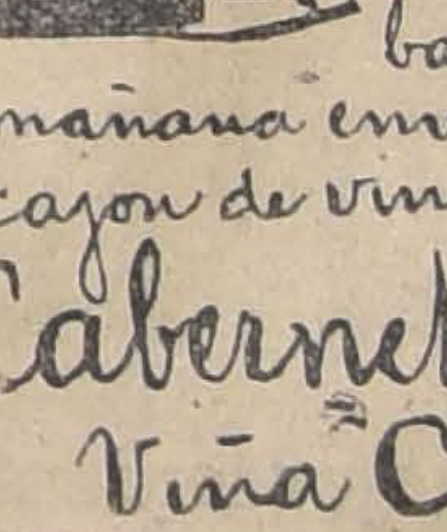

Srs Melossi i Co
Gal. Alessandri
Ple
Para mi
banquete de
mañana envíeme un
cajon de vino
Cabernet de la
Viña Carmen

CIGARROS PUROS
HABANOS
Buen surtido de marcas y mejores precios.
A. MELOSSI & Co.
GALERIA ALESSANDRI 28
3767-26-e

INFORMACIONES DEL EXTRANJERO

SERVICIO DE NUESTROS CORRESPONSALES ESPECIALES, de The Central and South American Telegraph Co., vía Colon, de la Agencia Havas y de la Agencia Americana

LA GRAN GUERRA

La calma de los últimos días continúa en las líneas de Francia y Bélgica

FUERA DE ACCIONES LOCALES ENTRE LOS DESTACAMENTOS EXPLORADORES Y ALGUNA ACTIVIDAD DE LAS ARTILLERIAS EN DIVERSOS SECTORES, LOS PARTES OFICIALES NO SEÑALAN NOVEDADES DE IMPORTANCIA EN LA ULTIMA JORNADA

EL GOBIERNO BRITANICO DA A PUBLICIDAD UNA NOTA RELATIVA A LA CONSPIRACION DE IRLANDA

Da detalles sobre la participación de Alemania en los movimientos de los "sinnfeiners" y explica las razones del arresto de los "leaders" de este parti

La prensa londinense aplaude unánimemente la actitud del Gobierno.

Se anuncia el hundimiento de un submarino alemán, tipo crucero, por un submarino patrullero británico

MEXICO HA SUSPENDIDO SUS RELACIONES DIPLOMATICAS CON CUBA

En el frente Occidental

COMUNICADO BRITANICO

LONDRES 25.—(Oficial) Durante la noche pasada nuestras tropas ejecutaron una incursión contra las trincheras enemigas de la vecindad de Hamel, en las cercanías de Albert e hicieron 40 prisioneros y se apoderaron de dos ametralladoras.

Ejecutamos con éxito un golpe de mano contra las posiciones enemigas del norte de Lens.

La artillería enemiga manifestó ayer y en la noche cierta actividad al este de Bethune y en el sector de Straziele.

COMUNICADO BRITANICO

LONDRES, 25,(Oficial).— El 22 de Mayo atacamos un puesto enemigo cerca de Ummesbert con todo éxito, matando a un gran número de sus ocupantes y haciendo varios prisioneros.

Al día siguiente, nuestros aviadores obligaron a aterrizar a tres aparatos del enemigo, los que fueron destruídos.

COMUNICADO BRITANICO

LONDRES, 25.— (Oficial).— En el largo intervalo de buen tiempo que tocó a su fin el Jueves a las once de la mañana, nuestras fuerzas aéreas pudieron efectuar varios vuelos de reconocimiento y atacaron también los aérodromos en la vecindad de Tournai, lanzando sobre ellos 8 toneladas de bombas explosivas. Los aérodromos citados estaban destinados por el enemigo como estación para varias escuadrillas especiales parar vuelos de noche. Destruímos 3 aeroplanos del enemigo y dañamos seriamente dos aparatos más. Tres de los nuestros faltan.

En la noche, y a pesar de un fuerte viento; nuestros pilotos lanzaron 7 toneladas de proyectiles sobre los campamentos del enemigo en la vecindad de Peronne, Fricourt y Bapaume, como así mismo en los campamentos cerca del río Somme. Todos los aparatos que participaron en el ataque, regresaron a su base, sin sufrir daños.

En la noche del día Viernes, nuestros aviadores lanzaron cerca de una tonelada de bombas sobre la fábrica de los ferrocarriles de Hogandangen a doce millas al norte de Metz. Mientras nuestros aparatos evolucionaban por encima de los objetivos de bombardeo, fueron atacados por aeroplanos enemigos, y sufriendo al mismo tiempo un violento fuego de los cañones anti-aéreos del enemigo, pero no hemos sufrido pérdida alguna pues todos nuestros aparatos regresaron a su base.

COMUNICADO BRITANICO

LONDRES 25. (Oficial) — Anoche efectuamos una incursión contra las posiciones enemigas situadas en las cercanías de Hamel. Hicimos, más de cuarenta prisioneros y nos apoderamos de dos ametralladoras.

Efectuamos, asimismo, con buenos resultados, una incursión al norte de Lens.

La artillería enemiga estuvo activa durante toda la tarde de ayer. Bombardeó con granadas y con gases asfixiantes nuestras posiciones situadas al oriente de Bethune. En la noche el bombardeo aumentó de intensidad en el sector de Strazzela.

LAS TROPAS ITALIANAS EN FRANCIA

Lo que dice un escritor de "Le Matín"

PARIS 25. — Los oficiales italianos manifestaron a un colaborador de "Le Matín" que visitaba el frente de batalla, el goce y el orgullo que experimentaban al combatir al lado de sus aliados.

"Hemos venido, dijeron los oficiales italianos, con el mismo ardiente entusiasmo con que los poilus fueron al frente de Italia a contener a los austriacos, que se encontraban apoyados por los alemanes".

El escritor que visitaba el frente narra las escenas que se producen diariamente en el curso de los relevos y en el fondo de las trincheras en donde soldados franceses e italianos se encuentran abrazados afectuosamente.

COMUNICADO NORTE-AMERICANO

WASHINGTON 25. (Oficial).— No hay acontecimiento alguno de importancia que anunciar.

Nuestros aviadores derribaron dos aeroplanos enemigos el 22 del presente.

COMUNICADO FRANCES

PARIS 25. (Oficial). — Rechazamos durante la noche varias incursiones efectuadas por los alemanes al sur del bosque de Hangard y en los Vosgos.

Varios destacamentos patrulleros nuestros consiguieron penetrar, con buenos resultados en las líneas alemanas situadas al oeste de Noyon cerca de Appilly, regresando con algunos soldados tomados al enemigo.

ATAQUE DE LOS AVIADORES BRITANICOS A UNA DIVISION ALEMANA

Le matan varios centenares de caballos

CUARTEL GENERAL BRITANICO 25. — Una división alemana perdió varios centenares de caballos a consecuencia de un ataque efectuado por los aviadores británicos que encontraron a las tropas teutónicas prácticamente inmóviles y presentando un espléndido blanco.

EL TENIENTE FONCK HABRIA DERRIBADO 68 AEROPLANOS

PARIS, 25.—El teniente aviador Fonck declaró a un redactor de "Le Petit Parisien" que había derribado realmente 68 aviones. Insistió en el hecho de que jamás su aparato había sido alcanzado por las balas enemigas.

COMUNICADO BRITANICO

LONDRES, 25. — (Oficial).—

LONDRES, 25. — (Oficial de la noche).—La artillería enemiga ha estado considerablemente activa durante el día de hoy en el sector de Villers-les-Bretonneux.

En el resto del frente no hay nada de nuevo que anunciar.

COMUNICADO ALEMAN

BERLIN, 25.— (Oficial).— Debido a una fuerte tempestad, la actividad de ambas artillerías durante todo el día ha sido moderada. A ratos ha adquirido mayor violencia. Durante la noche, el enemigo emprendió varios ataques al noroeste de monte Kemmel y al noroeste de Albert. Todos estos ataques han sido quebrantados por el fuego de nuestros cañones, sufriendo el enemigo fuertes pérdidas.

En las cercanías de Hamel, el enemigo fué rechazado por un contraataque de nuestras tropas y completamente aniquilado antes de que se aproximara a nuestras líneas.

LA INMINENCIA DE LA OFENSIVA ALEMANA

Consideraciones de "Le Matin"

PARIS, 25.—En un importante artículo publicado en "Le Matin", se estudia las probabilidades de la ofensiva alemana. El articulista considera que la ofensiva es inminente y declara que el comando adversario ha retirado del descanso las mejores divisiones y ha organizado un ejército de 210 divisiones, extendido desde el Mar a los Vosgos.

"180 divisiones, dice el articulista, defienden los diversos sectores del frente y las 80 restantes, constituyen, pues, las reservas, cuyo juego formará la masa de ataque.

"Los alemanes intentarán seguramente un movimiento de ataque sorpresivo, pero los aliados aprovecharán la experiencia e impedirán a los enemigos obtener ventajas. El frente completamente unificado, hará que la tarea de los aliados se haga más fácil."

En otro artículo, el mismo diario supone que el Estado Mayor alemán espera el lugar indicado por el ataque austriaco en el frente italiano, antes de lanzar su ofensiva.

El retraso de la ofensiva alemana

La opinión de los críticos militares franceses

PARIS, 25.—Los críticos militares continúan comentando las probables causas que han retardado la ofensiva alemana contra las líneas occidentales de los aliados. Algunos críticos llegan a preguntarse si los alemanes conservan realmente la intención de lanzar el gran asalto.

En "Le Petit Parisien", el teniente-coronel Rousset resume en explicaciones generales las causas de este retardo.

"A mi modo de ver, dice el teniente-coronel Rousset, las causas son complementarias. En primer lugar la superioridad actual de la aviación aliada que dificulta intensamente las preparaciones de la ofensiva. Además, la desmoralización evidente de las tropas enemigas ante la incertidumbre del éxito. Esta incertidumbre habría producido ciertas divergencias entre los generales Von Ludendorff y von Hindenburg. El primero sería partidario de una ofensiva a todo trance; el segundo tendría intención de obrar en una forma más pruedente. Por último, lo situación interna de los Imperios Centrales.

"Las ciudades temerían los raids aéreos de los aliados, que han producido cierta inquietud.

"La situación en la Bohemia no es nada halagadora.

"Según las últimas informaciones de la Agencia Havas, y la sinformaciones de la frontera suiza llegadas a los diarios, ésta sería la causa principal del entorpecimiento de la ofensiva. Se temerían manifestaciones en Austria-Hungría, Turquía y Bulgaria, por las susceptibilidades de que ganara Alemania."

"Le Gaulois" ve en todas estas manifestaciones de calma y de incertidumbre militar la hipótesis de que las conferencias de paz serían emprendidas dentro de poco tiempo por intermedio de alguna potencia neutral. "Le Gaulois", al explicar la completa calma que ha seguido al período de intensidad militar, detalla la formidable concentración de tropas frescas y alimentos de todas clases que se han efectuado últimamente. En estas consideraciones afirma su completa confianza en el resultado final de los acontecimientos que van a suceder.

El diario considera que las concentraciones enemigas han terminado; las reservas francesas y británicas han llegado ya a sus puestos y las divisiones aliadas, cuyo número es sensiblemente igual a las de las adversarias, están prontas a sostener el esfuerzo enemigo, en cualquier pnuto que se produzca.

"L'Homme Libre atribuye parte del atraso, a la depresión moral de las tropas alemanas. Este diario está convencido de esta causa, pues las declaraciones de los prisioneros alemanes dejan traslucir una decepción profunda y una enorme vergüenza, por las últimas hecatombes inútiles."

COMUNICADO FRANCES

PARIS, 25.— (Oficial). — Uno de nuestros destacamentos penetró en las líneas alemanas al sur de Metz, en el tablón, e hizo volar los abrigos enemigos.

Un golpe de mano enemigo al oeste de Sampigny, fracasó completamente.

En el resto del frente no ha ocurrido ninguna novedad de importancia.

LA DEFENSA AEREA DE PARIS DERRIBA A DOS APARATOS ALEMANES

PARIS, 25.— Durante la última incursión aérea de los alemanes sobre la región parisién, la defensa de París derribó a dos aviones enemigos, y no a uno, como se creía en un principio. El segundo avión alemán aterrizó dañado cerca del primero.

Los tres ocupantes de esta máquina desaparecieron, aprovechando la obscuridad de la noche, después de haber incendiado al aparato. Los fugitivos se refugiaron en la región de Bouqueteaux, en donde se les busca activamente.

MARYLAND = BOUQUET
El Super-cigarrillo

La América Latina ante la guerra

La suspensión de relaciones

ENTRE CUBA Y MEJICO

NUEVA YORK 25.— La siguiente información se ha recibido de la ciudad de Méjico.

"El retiro del representante del gobierno de Méjico en Cuba y la suspensión por un tiempo indefinido de enviar un nuevo representante a ese país han sido explicadas oficialmente. La causa principal sería que a causa de la guerra, en la cual Cuba se encuentra comprometida, toda representación que el representante, Mejicano se viera obligado a hacer al gobierno cubano sería inútil e ineficaz, y restringiría la libertad de acción de una nación amiga la cual se encuentra en estos momentos en una situación afligida".

MEJICO DESEARIA INDISPONERSE CON LOS ESTADOS UNIDOS

Declaración del Ministro del Interior de Cuba

WASHINGTON, 25.— El Ministro del Interior de Cuba, que se encuentra en la actualidad en esta capital, dijo, después de haber leído la declaración de Aguilar, que Méjico deseaba indisponerse con los Estados Unidos por intermedio de Cuba.

La guerra entre Costa Rica y Alemania

SAN JOSE DE COSTA RICA, 25.— El Congreso acordó declarar el estado de guerra entre Costa Rica y Alemania, después que el Presidente Tinoco concurrió a la sesión y personalmente explicó los motivos que le inducían a pedir se declarara la guerra.

La transmisión de telegramas de von Luxburg

Censuras al Ministerio de Relaciones Exteriores de Suecia

LONDRES, 25. — Se ha recibido de Estocolmo una información que dice:

"El comité constitucional encargado de la fiscalización de los procedimientos del Consejo de Ministros, ha emitido un informe en que censura la conducta del Ministro de Relaciones Exteriores que favoreció el envío de telegramas secretos entre el conde von Luxburg, Ministro de Alemania en Buenos Aires, y Berlín, por medio de la valija diplomática y los servicios telegráficos privados de la Cancillería de Suecia.

La investigación practicada sobre estos sucesos, ha revelado el contenido de un telegrama que hasta últimamente había quedado desconocido. En este documento se demuestra que el Ministro de Relaciones de Suecia de aquel tiempo había suprimido toda posibilidad de fiscalización inmediata de parte del comité.

El comité se manifiesta extrañado, asimismo, de que la trasmisión de los despachos de Luxburg hubiera sido efectuada sin consultar las prescripciones del derecho internacional ni las costumbres diplomáticas.

Suspensión de relaciones entre Méjico y Cuba

WASHINGTON, 25.— El Departamento de Estado ha informado que el Gobierno de Méjico ha retirado su representante diplomático en La Habana.

LOS DESORDENES EN PRAGA

LONDRES, 25.—"Die Frankfuerter Zeitung" anuncia que los desórdenes producidos en Praga continúan; los cafées y los restaurants se encuentran cerrados; las demostraciones populares tienden a conseguir la organización de un estado constitucional eslavo.

Méjico rompe las relaciones con Cuba

MEJICO, 25.—El 24 de Mayo, el Gobierno de Méjico rompió sus relaciones diplomáticas con Cuba.

LA RECEPCION AL MINISTRO DE INDUSTRIAS URUGUAYO EN LA ASOCIACION COMERCIAL DE RIO DE JANEIRO

RIO DE JANEIRO, 25.—El Ministro de Industrias del Uruguay, señor Arechaga, fué recibido hoy por la Asociación Comercial. La fiesta fué imponente; el orador que ofreció la manifestación a nombre de la Asociación Comercial, dijo, entre otras cosas, lo siguiente:

"Señor Ministro, en este momento en que el mundo arde en llamas, en que todos los talentos y las intelectualidades se dedican con la pluma y con la ciencia a una destrucción voraz, un país que se encontraba en plena paz, fué arrastrado al incendio, apuñaleado miserablemente por la espalda.

"Hagamos juramento, por todos los que se encuentran aquí presentes, que en la medida de nuestras fuerzas, cada uno en su ramo, cualquiera que sea la actividad a que se dedique, haremos todo lo posible para que el suelo del nuevo mundo que sirve de moldura a las mayores bellezas naturales y encierra en su suelo las mayores riquezas, siendo sus hijos las mayores inteligencias, donde la cultura jurídica, literaria y artística es una realidad, en que el progreso económico, industrial y comercial hace que se diga que el siglo presente es el siglo americano, jamás sea en el futuro teatro de guerras, pues la sangre derramada llega a quitar la fertilidad de las tierras más fecundas".

La guerra austro-italiana

COMUNICADO AUSTRIACO

VIENA, 25.— (Oficial, retrasado). Ayer los italianos atacaron repetidas veces las posiciones situadas en Zugna Torta. Después de una violenta preparación del ataque por medio de su artillería, la infantería italiana se lanzó contra nuestras trincheras. Los dos primeros taques fueron quebrantados, sufriendo el enemigo sangrientas pérdidas al quedar bajo el fuego efectivo de nuestras baterías. El tercer ataque los italianos consiguieron acercarse a nuestras posiciones, pero nuestras reservas, formadas por el tercer regimiento de la guardia, avanzaron contra el enemigo, arrojándolo después de un valiente combate cuerpo a cuerpo, de las posiciones que habían ocupado momentáneamente. Al caer la noche nuestras trincheras estaban enteramente limpias de italianos.

Tres tentativas de avance de los italianos contra nuestras posiciones de Monte Asolone fueron rechazadas.

El cuarto año de guerra ha comenzado, pues, con importantes derrotas para los italianos.

EN HOMENAJE A LOS TERRITORIOS ITALIANOS

ROMA 25. — El Teatro Argentina presentaba un aspecto imponente con motivo de la manifestación efectuada en homenaje de los representantes de los territorios invadidos por el enemigo.

El teatro era ocupado por los diputados y senadores, y representaciones de las asociaciones patrióticas. El palco escénico estaba adornado con 1 abandera enlutada de Udine; en el proscenio tomaron asiento los representantes de Friuli y el Veneto.

El presidente de la manifestación, señor Fascio Tarsia, hizo uso de la palabra para afirmar que los italianos mantenían el programa íntegro de guerra. Exaltó la valentía del ejército y elogió el valor de los generales y oficiales. El orador fué muy aplaudido al terminar su discurso.

La entrega de la bandera

A LA LEGION TCHECO-ESLAVA DE ITALIA

ROMA 25. — Hoy se efectuó a los piés del monumento de Víctor Manuel, la ceremonia de la consagración de la bandera de la Legión tcheco-eslava que se dirigirá en breve al frente de batalla.

Los bersaglieri, algunos regimientos de infantería y el batallón tcheco-eslavo, se encontraban escalonados en las calles que dan acceso al monumento. Los Ministros y los embajadores extranjeros asistieron casi en su totalidad. A su llegada los representantes extranjeros fueron saludados con todo entusiasmo.

El comandante de la Legión, capitán Graziani, y su ayudante, fueron igualmente ovacionados. Se econtraban presentes en la ceremonia el Ministro de Relaciones Barón de Sonnino; el Ministro del Tesoro, señor Nitti y numerosos senadores y diputados. A la llegada del premier Orlando, la banda tcheco-eslava ejecutó la marcha real. La bandera de seda fué colocada en un altar situado en la base del monumento; la insignia tenía la siguiente inscripció: "En 1860 se inició la dominación austriaca y en 1918 se ejecutó el renacimiento".

Junto a la bandera tcheco-eslava flameaban los colores de Bohemia, Moravia, y Silesia.

En un conceptuoso discurso el Premier Orlando hizo entrega de la bandera al capitán Grazeani. En el momento de hacer entrega de la insignia el Premier pronunció las siguientes palabras:

"Tomadla y llevadla a través de las trincheras hacia el triunfo; nosotros la seguiremos y no nos detendremos hasta que no haya más esclavos, sino libres entre libres".

Una verdadera ovación saludó las palabras del Premier.

Verdaderamente conmovido, el comandante de la legión, capitán Grazeani, entregó la bandera al abanderado y pronunció las siguientes frases:

"Recuerda siempre la consigna de vencer o morir".

Enseguida los asistentes entonan himnos patrióticos mientras las banderas, que flamean a una suave brisa, se inclinan magestuosas.

La ceremonia había terminado y había provocado en todos los ánimos una impresión profunda de patriotismo y solemnidad.

COMUNICADO ITALIANO

ROMA, 25.— (Oficial). —Nuestras tropas pusieron en fuga a un destacamento enemigo al Sur de Caposile.

Destruímos un puesto avanzado del enemigo en la región de Monte Asolone; en esta operación nos apoderamos de armas y material de guerra.

6 aviones enemigos fueron derribados en la última jornada.

La situación en Rusia

LIGA DE RUSOS FIELES A LA PATRIA

PARIS, 25.—Se ha constituído una Liga de los Rusos Fieles a su Patria y a los aliados.

LLEGADA DE UNA COMISION MAXIMALISTA A SUIZA

GINEBRA, 25.—El gobierno recibió a una comisión maximalista presidida por Bersine. Antes de permitirle la entrada a territorio suizo se le exigió a la mencionada comisión la promesa de que no fomentaría desórdenes. La misión no reviste carácter oficial alguno ante el gobierno, pues Suiza nó ha reconocido a los maximalistas.

EL GRAN DUQUE NICOLAS HABRIA SIDO AUTORIZADO PARA ABANDONAR RUSIA

Información británica

LONDRES, 25.—"The Exchange Telegraph Co." ha recibido de Moscou la siguiente información:

"Según una información proporcionada por la Embajada de Alemania, Rompoffs, que se encuentra en la actualidad en Kiev, ha dado facilidades para que el gran duque Nicolás pueda abandonar Rusia por la vía de Alemania y se dirija a Montenegro.

En los Balkanes

DESMOVILIZACION DEL EJERCITO RUMANO

BERLIN, 25—"La Gazeta Oficial de Bucarest" publica el decreto de desmovilización del Ejército rumano, a excepción de las cuatro clases comprendidas entre los años 1916 y 1919.

La guerra en Asia y Africa

COMUNICADO BRITANICO

LONDRES, 25 .— (Oficial) Las tropas árabes atacaron el 17 de Mayo un puesto enemigo, ocupado por tropas turcas cerca de Wadijerdum, instalándose en ésa posición. Más tarde, el enemigo reconquistó la posición. El 14 del corriente hicimos en ésa región 14 prisioneros.

Al sur de Hedjaz, las operaciones de las tropas árabes continuan-
con gran éxito para ellas. El 1
Mayo fueron atacados las de
turcas al sur de Bowat. Ma
11 soldados turcos en la acci
hicimos 24 prisioneros.

Un importante convoy comp
de 300 camellos, que intentó e
en Medina desde el oeste fué
turado por nuestras tropas.

El 13 de Mayo, otro destaca
to de tropas árabes destruy
gran trecho de la vía férrea en la
cindad de Mudarij.

COMUNICADO BRITANICO

LONDRES, 25.—(Oficial). —
teatro de operaciones del Af
oriental se anuncia que se ha
blecido comunicaciones entre la
lumna del brigadier general
wards y otra columna que av
desde el oeste, de Puerto Am
las órdenes del mayor general
theys.

Los alemanes se retiran en d
ción al sur-oeste, en dirección a l
nua. Las tropas del brigadier
wards entraron en contacto co
retaguardia del enemigo a nue
llas al sur-oeste de Anungu.

El 22 del presente los dos cue
de tropa británicos trabaron c
bate con el grueso de las fue
enemiga, tomándoles 150 rifles,
cañón y cireta cantidad de m
ciones.

MAQUINAS
de ESCRIBIR
REMINGTON
RAPIDEZ
COMODIDAD
SOLIDEZ
DURABILIDAD
Representantes Exclusivos
MORRISON & Co.
Ahumada 65, 67 y 77
Casilla 212

Gran Academia
— DE —
Idiomas y Contabilida
"The Berlitz School"
1158 - CASILLA - 1158
35 - AHUMADA - 3
SECCION A
Cursos individuales y colec
limitados, de
Inglés, Francés, Al
mán, Italiano y Es
pañol
PRECIOS MODICOS
Facilidades de pagos
SECCION B
Cursos de Comercio
Contabilidades
Aritmética Comercial
Taquigrafía
Dactilografía
Etc., Etc
CLASES DIURNAS Y NOCTUR
para señoras y caballeros
3987-

RADIADORES
A GAS - VAPOR "CLOW"
Ha probado ser el Radiador IDEAL en los centenares de hogares donde se ha colocado, tanto por su elegante apariencia como por su economía en el consumo.
CONSUME 2 centavos de gas por hora dor sección
Su Funcionamiento es Automático

ESTE ES EL RADIADOR CLOW", EL CUAL NUNCA SE DESCOMPONE
Se instala independientemente o como parte de un servicio de calefacción.
Solicite Ud. precios y mayores datos de la
Casa SANTIAGO WEBB y Co.
CASILLA 1767 - ESTADO 156-158-170 - TELEFONO INGLES 3176 - 3177

Studebaker

EL AUTO

DE ACTUALIDAD

que brinda el mayor confort y comodidad en toda estación.

Para el invierno es tan confortable como un coche cerrado.

Distribuidores Generales:

T. Elliott Rourke y Cía.
AGUSTINAS 1185
HERMAN Hnos. y Cía.
CONCEPCIÓN
VALLEBONA Hnos. y Cía
VALPARAISO

MODELOS
De Turismo
4 cilindros, 40 HP.
Siete asientos
6 cilindros, 50 HP.
Siete asientos

El último discurso de Lloyd George

Comentarios de los diarios londinenses

LONDRES, 25.—Al comentar el discurso del premier Lloyd George, los diarios acogen con satisfacción las declaraciones relativas a las medidas adoptadas por el Gobierno contra los submarinos alemanes y la política de guerra de los aliados.

"The Daily Telegraph" dedica un gran artículo a comentar estas declaraciones y dice:

"Lloyd George ha sido el primero que ha proclamado una verdad que es hoy día comprendida, tanto en los Imperios Centrales, como en todo el mundo cuando declaró que el tratado de paz de Brest Litovsk era una completa revelación del papel asignado por la costa militar a los hombres de estado de su país. Ella revela un despotismo irritante que no encara más que el saqueo.

"Hace mucho tiempo que esta amenaza y este oprobio para la civilización permanece en pie. La guerra será continuada por los aliados, tal como lo dijo nuestro primer Ministro, con firme coraje y clara conciencia.

El diario agrega textualmente:

"Encaramos la intervención norte-americana como un acontecimiento llamado a cambiar el curso de la historia del mundo."

Por su parte "The Daily Chronicle" hace notar que el primer Ministro británico no esconde su satisfacción por la realización de la unidad en el frente occidental.

Este diario dice textualmente:

"El premier Mr. Lloyd George ha sido el primero de nuestros hombres de Estado que se ha dado cuenta de la necesidad de esta medida."

"The Daily Mail" dice:

"Lloyd George ha pronunciado palabras de verdadera confianza en vísperas del gran ataque alemán.

"Los aliados se encuentran en buena situación; la unidad de comando ha sido realizada con todo éxito; el más grande de los soldados aliados que haya producido la guerra dirige ahora los ejércitos de la libertad.

"En esta carrera entre el Presidente Wilson y el Mariscal Von Hindenburg la energía norte-americana comienza a hacerse sentir y las tropas norte-americanas llegan en masa a Francia.

"El primer Ministro tiene bajo todo punto de vista razones suficientes para felicitar a la nación por el mejoramiento de la situación sobre los mares.

"Al declarar que no puede haber una paz sin la victoria el premier británico está en perfecto acuerdo con el Presidente Wilson.

"Sólo las grandes victorias decisivas de los aliados pueden poner fin al kaiserismo y al infierno que este nos trae.

"The Morning Post" comenta igualmente las declaraciones del premier y dice textual:

"Los crímenes alemanes son inexplicables, pero sus autores deben desaparecer y no podrá haber paz mientras no hayan desaparecido.

"La guerra submarina era una gran concepción brutalmente concebida, pero falló en su realización del principal objeto, que le costó un precio tremendo."

"The Daily Express" dice:

"El Gobierno ha obtenido éxitos verdaderamente admirables al combatir el peligro de los submarinos."

Por su parte "The Times" expresa:

"El primer Ministro teme dirigirse a las democracias británicas después de cerca de 4 años de guerra, la más espantosa que jamás puso a prueba el coraje y el temple de las naciones. El sabe que dos sentimientos de confianza existen en cada nación. Uno es el que corresponde a las democracias, y el otro el que ellas les exigen a sus jefes.

"Los extremistas pacifistas sólo pueden suponer que las autocracias militaristas están dispuestas a hacer presión a nuestras condiciones por medio de un acuerdo. No hay la menor señal de semejante disposición de su parte. Es un hombre de buen sentido el que cree que la verdadera seguridad del mundo debe basarse antes de que el prusianismo haya sido destruido.

"Lloyd George no cree en esto; el Presidente Wilson tampoco lo cree; y detrás de ellos tampoco lo piensan ni sus pueblos ni los hombres de estado ni los pueblos de los demás países aliados.

"La situación de la democracia rusa demuestra a las demás democracias lo que significan las negociaciones y la paz por acuerdo amistoso con los Imperios Centrales."

Economía y finanzas en la guerra

LA DISMINUCION DE LAS RACIONES DE PAN EN ALEMANIA

PARIS, 25.—"L'Echo de París" recuerda que la ración de pan será reducida en Alemania desde el 17 de Junio y declara que es necesario obtener una gran victoria para llevar a la opinión pública alemana a una reacción.

NUEVAS CASAS COMERCIALES EN LA LISTA NEGRA

LONDRES, 25.— "The Westminster Gazette" publica una nueva lista de casas comerciales instaladas en los países neutrales, con las cuales se ha prohibido el comercio a consecuencia de que estas firmas han mantenido relaciones comerciales con los enemigos de los aliados. La nueva lista comprende 16 casas de Montevideo.

La guerra en el Mar

LOS HUNDIMIENTOS DE BARCOS RUSOS POR LOS ALEMANES

Protestas del Ministro de Relaciones de Rusia

MOSCOU 25. — El Ministro de Relaciones, Tchitcherin, protestó ante el Embajador de Alemania, conde Mirbach, del reciente hundimiento de varios pesqueros rusos y de un vapor que llevaba a su bordo emigrantes que regresaban a Rusia, el que fué hundido cerca de la costa de Murmant.

Declara en la nota el Ministro Tchitcherin que toda la población rusa de la costa se exaltó grandemente por este ataque, pues en ese sector no hay movimiento alguno de barcos británicos. Al terminar, el Ministro de Relaciones de Rusia expresa su confianza que en Alemania no tolerará la repetición de tales actos y dará los pasos necesarios para compensar a las familias de las víctimas causadas en los hundimientos.

TRECE MARINEROS ALEMANES CONDENADOS A MUERTE POR TRAIDORES

Información británica

LONDRES 25. — Varios pescadores que han llegado a los puertos británicos informan que en Brujas trece marineros alemanes fueron sentenciados a muerte y dos a veinte años de prisión por tentativa de traición, conectadas con los recientes raids navales efectuados por la marina británica contra Ostende y Zeebrugge.

EL HUNDIMIENTO DEL "MOLDAVIA"

LONDRES 25. — El "Moldavia" navegaba por un mar tranquilo cuando se dió la voz de alarma, sobre la presencia de un torpedo y casi junto con ella se produjo la explosión. Excepto 53 soldados norte-americanos, todo el resto de la tripulación y gente que iba a bordo se salvó, y han desembarcado en uno de los puertos del sur de Gran Bretaña.

El mundo busca personas preparadas.

Prepárese para el comercio, la agricultura o la industria, personalmente o por correspondencia.

El Instituto Mercantil de Santiago, calle Bandera número 287, Santiago de Chile, fundado en 1904, prepara Cónsules, Contadores Comerciales, Agrícolas, Industriales, Bancarios, Mineros, Salitreros, Peritos Mercantiles, Corresponsales, Niveladores, Inspectores obras, Arboricultores, Vinicultores, Electricistas.

También enseña inglés, francés, castellano, redacción mercantil y taquigrafía. Recorte el cupón y enviaremos a Ud. amplios detalles.

Nombre... ... ...
Curso... ... ...
Calle... ... ... Núm... ...
Ciudad... ... ...

[illegible]-26-e

DE NORTE AMERICA

(De nuestro corresponsal, por cable)

Las fábricas de salitre artificial

NUEVA YORK, 25. — Según informes que he obtenido hoy de fuente segura, la planta de salitre artificial número 1, cuya instalación, en Alabama, está a punto de terminarse del todo, empezará a funcionar probablemente a fines del próximo mes o en la primera quincena de Julio.

La planta número 2 estará terminada en el curso del presente año, y la planta número 3, en Ohío, lo estará, según cálculos de los constructores, en los meses de Abril o Mayo del año venidero.

La prensa neoyorquina anuncia que una vez que se esté elaborando salitre artificial en la planta número 1, se restringirán las compras de salitre de Chile, y que una parte de las naves ocupadas en este comercio se destinarán a la navegación comercial en el Atlántico, que cada día adquiere mayor intensidad.

En honor del Cónsul de Chile

NUEVA YORK, 25. — El presidente de la Casa W. R. Grace ofreció hoy un almuerzo en honor del señor don Carlos Castro Ruiz, Cónsul General de Chile, con motivo de su próximo regreso a Chile, haciendo uso de licencia.

Asistió una selecta concurrencia de hombres de negocios relacionados comercialmente con Chile, que se habían reunido para rendir tributo al señor Castro Ruiz, como asimismo para dar la bienvenida al señor don Arturo Lorca, Cónsul de Chile en San Francisco, y que ha venido a Nueva York con el fin de hacerse cargo del Consulado General mientras dure la ausencia del titular.

A los postres, Mr. Grace pronunció un efusivo brindis, en elogio de los servicios prestados por el señor Castro Ruiz al frente del Consulado. Se refirió especialmente a la actuación desarrollada por el señor Castro para promover el estrechamiento de la amistad entre los Estados Unidos y Chile, y muy particularmente a los esfuerzos que desplegó, secundando la labor del difunto Embajador señor Aldunate Bascuñán, para obtener el establecimiento de una línea directa de vapores de Nueva York a Valparaíso.

Declaró que el señor Castro había logrado, con hábil y patriótica diligencia, poner a muchos hombres de negocios norte-americanos en contacto estrecho con la industria y el comercio chilenos, y había sabido imprimir un distinguido rumbo diplomático al servicio consular de su dependencia.

También hicieron uso de la palabra, en términos altamente encomiásticos para el festejado, y expresando votos por la indefinida prolongación de las amistosas relaciones entre Chile y los Estados Unidos, los señores George Duval, Frederick Fulton y E. Zalles.

Se encontraron presentes en la fiesta, además del huésped de honor y del señor Lorca, los señores M. P. Grace, L. B. Chandler, de la Casa Gibbs y Cía., George Duval, presidente de la firma Wessel Duval y Cía., John Fulton, vice-presidente del National City Banc, y los siguientes jefes de la casa comercial Grace y Cía.: señores Luis Schaefer, D. S. Inglehart, M. Bouvier, E. Zalles, Frederick Wighman, gerente de la Casa de Chile, y Holloway, gerente de la del Perú.

El viaje de los submarinos

(De nuestro corresponsal, por cable)

LA TRAVESIA DEL CANAL

Atenciones de las autoridades en Balboa

PANAMA, 25.— La escuadrilla chilena cruzó el Canal en dos grupos.

Pasaron primero el "Chacabuco" y tres sumergibles. En seguida hicieron la travesía los otros tres, seguidos por el "Angamos".

A las 5 de la tarde la flotilla fondeó sin novedad en la rada de Balboa.

Las autoridades norte-americanas de Balboa dieron toda clase de facilidades. Ayer mismo ofrecieron al Almirante Gómez Carreño los elementos con que cuentan las maestranzas de las compañías del Canal para cualquiera reparación que deba hacerse como resultado de la inspección de las maquinarias de las naves.

Se ha cedido a la escuadrilla, para su atraque, el mejor muelle del puerto.

La permanencia aquí se prolongará probablemente por unos 15 días.

La colonia norte-americana ofrecerá hoy en el Hotel Tivoli un gran baile en honor de nuestros marinos, y al que asistirán los comandantes y toda la oficialidad.

RESTOS NAUFRAGOS EN LAS PALMAS

LAS PALMAS, 25.—En la vecindad de la costa se encontraron numerosos objetos pertenecientes a un barco náufrago; en una cintura de salvataje se puede leer la inscripción "Presidente Sáenz".

LAS PERDIDAS SUFRIDAS POR ESPAÑA POR LA CAMPAÑA SUBMARINA ALEMANA

MADRID, 25.— El diario "La Epoca", tratando sobre las pérdidas experimentadas por España desde la campaña submarina alemana, dice:

"78 barcos mercantes pertenecientes solamente a una compañía barcelonesa han sido hundidos. Esta es una de las pérdidas más elevadas, considerándola individualmente".

El embotellamiento de Zeebrugge y Ostende

Esfuerzos alemanes para dejar expedita la comunicación con el mar

LONDRES, 25.— "The Times" dice:

"Los alemanes han conseguido desembarazar en parte el canal de Ostende, arrojando al "Vindictive" contra la escollera. De este modo ha quedado un pasaje que tiene como treinta pies de ancho y que es lo suficiente para que puedan salir y entrar los destroyers. A pesar de todo, los alemanes no usan la bahía. Han intentado también, pero sin resultado alguno, dragar el pasaje que existe entre los dos cruceros hundidos frente a Zeebrugge.

El destroyer que fué hundido esta semana por las bombas lanzadas por los aviadores británicos se encuentra cerca de los cruceros. La laguna de Brujas que conecta a Ostende con Zeebrugge se encuentra apta para la navegación, pero el canal no es usado en la actualidad por los alemanes.

FELICITACIONES DE LOS MARINOS ESPAÑOLES A LA TRIPULACION DEL "ALLY"

MADRID, 25. — La unión de mecánicos de la marina telegrafió al premier Clemenceau enviando una felicitación por su intermedio a la tripulación del 'Ally" que hundió a un submarino alemán, poniendo en libertad a dos marinos españoles que el barco pirata retenía prisioneros.

EL TORPEDEAMIENTO DE BARCOS ESPAÑOLES

Presentación al jefe del gabinete, señor Maura

MADRID, 25. — El sindicato de marinos y el de los obreros de los puertos, expuso al jefe del Gabinete, señor Maura, las dificultades que resultan del torpedeamiento de los barcos españoles por los submarinos alemanes y pidieron que se requisaran todos los buques alemanes internados, a fin de evitar la emigración de los marineros y trabajadores de los muelles que al presente se encuentran en la miseria.

EL U-39 ENTRARA AL DIQUE SECO A REPARAR SUS AVERIAS

CARTAGENA, 25. — El submarino alemán U-39 se encuentra averiadísimo. Próximamente entrará al dique seco.

EL ARMAMENTO A LOS BARCOS MERCANTES ESPAÑOLES

PARIS, 25.—El diario "El Mundo" pide se arme a los buques mercantes.

ALGUNOS TRIPULANTES DEL "VALDIVIA" DESEMBARCAN EN LAS PALMAS

LAS PALMAS, 25.—Han desembarcado varios marineros españoles pertenecientes a la tripulación del vapor "Valdivia" de la matrícula de Montevideo, que fué torpedeado por un submarino alemán en las cercanías de Gibraltar.

LAS AVERIAS DEL SUBMARINO ALEMAN "U 65"

MADRID, 25.—Según las últimas informaciones llegadas de Santander, las averías del submarino alemán "U 65" se han reducido a ciertos desperfectos en el aparato de inmersión; el comandante ha declarado que estuvo presente cuando el bombardeo británico de Ostende; cree que habría podido llegar con su barco a la base de submarinos, pero la tripulación estimó que este viaje constituiría un suicidio inútil; en estas circunstancias se decidió entonces a anclar en el puerto.

Hundimiento de un submarino alemán

POR UN SUBMARINO BRITANICO

LONDRES, 25. — El almirantazgo ha dado a la publicidad la siguiente información:

"Uno de nuestros submarinos patrulleros que opera en el Atlántico, ha anunciado que durante el regreso a su base y cuando se hallaba, el 11 de Mayo a la altura del Cabo de San Vicente, avistó y hundió a un submarino alemán del tipo crucero; el oleaje era tan fuerte que no hubo ningún sobreviviente.

"Otro submarino enemigo fué avistado después, pero, gracias a que se sumergió con rapidez pudo escapar de la suerte que corrió su precedente.

"Este ha sido el primer crucero-submarino destruido; por este motivo se consideró conveniente apartarse de la regla de no anunciar la destrucción de submarinos aislados".

Los acontecimientos irlandeses

Los disturbios en Irlanda

Y LA INTERVENCION DE ALEMANIA

DUBLIN 25. — "Westmeath", irlandés independiente, dice que de Valera le escribió a un prominente miembro de la iglesia irlandesa negando que los recientes acontecimientos irlandeses estuvieran relacionados con un complot alemán.

LA CONSPIRACION DE LOS SINNFEINERS

Comentarios de diarios londinenses

LONDRES 25. — Los diarios de esta capital aceptan las informaciones entregadas por la oficina de la prensa y declaran que todas las pruebas demuestran la culpabilidad de los jefes de los sinnfeiners. Por consiguiente, encuentran ampliamente justificadas las medidas adoptadas por el Gobierno. Otros diarios expresan su sentimiento porque los detalles de los pasados incidentes no puedan ser ampliamente divulgados.

El complot aleman de irlanda

Comentarios de "The Daily Chronicle"

LONDRES, 25.—"The Daily Chronicle" al comentar la publicación de las pruebas del complot de los irlandeses, dice:

"Las pruebas establecen de una manera concluyente que la rebelión proyectada en 1916, no era un acto impulsivo de algunos entusiastas y exaltados, sino que formaba parte de una conspiración cuidadosamente preparada, que de haber tenido éxito, habría causado perjuicios irreparables a la causa de los aliados, comprendiendo también a los católicos de Bélgica, país unido a Irlanda por tantos lazos sagrados de religión y amistad."

El diario lamenta las razones de estado que han impedido la publicación de todas las pruebas, sobre todo las que se relacionan con la culpabilidad de los jefes seinfeinistas detenidos en el nuevo complot. Estas pruebas, dice, demostrarían la culpabilidad de los jefes detenidos y probaría al mismo tiempo que Irlanda no es ni ha sido jamás germanófila."

El arresto de los leaders irlandeses

Comentarios de la prensa londinense

LONDRES 25. — Los diarios aprueban el arresto de los leaders seinfeinners decretado por el Gobierno británico, a causa de su complicidad en el complot fraguado por los alemanes.

"The Daily Telegraph", anuncia que el Gobierno hace saber a la opinión pública que exigiera que los cabecillas de este movimiento sean juzgados y condenados sin demora.

"The Daily Express" dice textualmente:

"El Gobierno estableció la acusación convincente a prima-facie; ahora es menester que los leaders sean juzgados tan públicamente como es posible".

"The Westminster Gazette" declara por su parte:

"Nadie puede dudar que salvo otras pruebas, los cabecillas han hecho declaraciones públicas que justifican las medidas enérgicas del Gobierno, que si son bien llevadas, podrán dar un nueva empuje a la política irlandesa que todos deseamos".

"The Globe" expresa:

"El Gobierno ha calificado este proyecto como una intriga criminal. Las revelaciones públicas justifican las medidas adoptadas".

"The Evening Standar" dice:

"La mayoría del público ha visto el juego directo de las influencias alemanas en la sublevación de 1916; ahora sabemos que el Gobierno estaba al corriente de este asunto".

"The Manchester Guardian" expresa textualmente:

"Los documentos dejarán poca duda de que durante todo el tiempo de la guerra, hubo en Irlanda una organización alemana, cuyos objetivos eran ejecutar una sublevación armada contra el Gobierno".

EL COMPLOT ALEMAN EN IRLANDA

La detención de los leaders irlandeses.-Exposición detallada del gobierno británico.

LONDRES, 25.— El gobierno ha hecho publicar la declaración oficial sobre el descubrimiento de un vasto complot alemán en Irlanda y las medidas adoptadas con este motivo:

"La historia de las relaciones activas entre los leaders irlandeses y los alemanes se remonta al principio de la guerra, al 6 de Noviembre de 1914, cuando el Ministro de Relaciones Exteriores de Alemania, Herr Zimmermann, transmitió por intermedio del Embajador en los Estados Unidos, Von Bernstorff un mensaje a Sir Roger Cassement, para solicitar que se enviara un mensajero, si era posible norte-americano o nacido en Irlanda, para decir todo lo que era favorable a la causa irlandesa. Zimmermann pidió igualmente el envío de un sacerdote irlandés a Alemania para trabajar en los campamentos de prisioneros y corromper a los irlandeses.

"Hacia los fines del mes de Febrero de 1916, Von Bernstorff agregó subrepticiamente en un telegrama del gobierno norte-americano a Berlín que el Domingo de Pascua era la fecha para efectuar la insurrección en Irlanda. El Embajador alemán en los Estados Unidos recomendaba insistentemente el envío de municiones.

"Mensajes urgentes se enviaron de Estados Unidos a Berlín durante los días 18 y 19 de Abril, en los cuales se fijaba la entrega de armas para el Domingo de Pascua. Estos mensajes apuraban el desembarco de tropas alemanas, y pedían ataques aéreos contra Inglaterra, así como ataques navales contra la costa inglesa. Estos ataques se efectuaron el 24 y el 26 de Abril, de acuerdo con los mensajes urgentes.

"La rebelión irlandesa estalló días más tarde de lo que se había previsto por el plan, pues debería efectuarse el 24 de Abril; pero la ayuda alemana hacía falta, y el plan fracasó por completo.

"Después de este fracaso se hizo evidente que los leaders irlandeses pedían nuevamente ayuda a los alemanes. El 8 de Septiembre de 1916, Von Bernstorff en un telegrama enviado a Berlín, agregó un memorándum que contenía proposiciones detalladas de la nueva sublevación; el Embajador alemán pedía con insistencia un contingente de tropas, "con fuerzas suficientes para cubrir el desembarco". El gobierno alemán debería fijar la fecha y tendría la ventaja de poseer seis bases para submarinos y zeppelines al oeste de Irlanda.

"Después de la entrada de los Estados Unidos a la guerra, las comunicaciones entre los irlandeses y los alemanes fueron temporalmente suspendidas. Una nueva línea de comunicaciones que se había establecido fué decubierta por ciertos rastros, que fueron seguidos activamente hasta el mes de Abril de 1918, época en que se llegó a la seguridad de que el proyecto de desembarco de armas alemanas en Inglaterra había llegado a ser realizable. Los alemanes esperaban solamente algunas informaciones de Irlanda, sobre la época, el lugar y la hora de desembarco de las armas.

"Las autoridades británicas estuvieron en condiciones de prevenir a las autoridades militares de Irlanda que el desembarco de elementos alemanes era probable, como asimismo el desembarco de un agente alemán que viajaba a bordo de un submarino. Efectivamente, el 14 de Abril desembarcó en Irlanda un agente alemán y fué detenido.

"La nueva sublevación irlandesa dependía en gran parte del desembarco de municiones por los submarinos alemanes; existen pruebas de que este desembarco debía seguir a la ofensiva alemana en el frente occidental en el momento en que Gran Bretaña estuviera en una situación crítica.

"Los documentos que se han encontrado en poder de los detenidos, especialmente del Dr. Delavera, demuestran que se había elaborado minuciosamente la constitución del ejército rebelde y que se tenía la fundada esperanza de reunir medio millón de hombres bien enrielados.

"Se verá que las negociaciones entre Alemania y el Ejecutivo irlandés se prosiguieron virtualmente sin interrupción durante tres años y medio. La segunda revolución irlandesa estaba preparada para el año pasado y había fracasado solamente porque Alemania no pudo enviar tropas ese año.

"Durante este año se proyectó otra sublevación que coincidiría con la gran ofensiva alemana en el frente del oeste.

"Un nuevo envío de armas de Alemania a Irlanda era inminente.

"En todos estos complots, la base primordial era la constitución de bases de submarinos y de zeppelines en la costa de Irlanda, para amenazar el movimiento marítimo de todas las naciones.

"En estas circunstancias, y si se quería ahorrar una inútil efusión de sangre para los aliados, la única línea de conducta era para el gobierno internar a los autores instigadores de estas intrigas criminales".

HUNDIMIENTO DE UN VAPOR NORTE-AMERICANO

LONDRES, 25.—El vapor norte-americano "Neches" se hundió el 14 del presente mes en las cercanías de las islas Orney, debido al choque con otro vapor. La tripulación del "Neches" fué salvada. El buque con el cual chocó el "Neches" se hundió inmediatamente y perecieron todos los que estaban a su bordo.

Las discusiones sobre paz

Los mensajes enviados

A LOS SOCIALISTAS ALEMANES

Los interceptaría el Gobierno imperial

ESTOCOLMO 25. — Todos los esfuerzos hechos por el socialista demócrata Branting para enviar al partido socialista alemán el memorandum suscrito en Londres por los laboritas y en el cual se establecen los propósitos que persigue en la presente guerra el laborismo británico, han sido infructuosos.

Se agrega que Branting intentó enviar las comunicaciones mediante un correo especial que llevaba cartas dirigidas a Scheideman y Haase, que se encuentran en Berlín, a Adler en Viena, a Buchinger, en Budapest, y a Sakasoff y Kyethkow, que se hallan en Sofía, los que hasta la fecha no han contestado.

El "Vorwearts" manifiesta que las autoridades alemanas son las culpables de esa demora, pues las cartas no fueron enviadas a su destino.

Informaciones generales

BENEFICIO A LA CRUZ ROJA ITALIANA EN NUEVA YORK

Discurso de Mr. Baker

NUEVA YORK 25.— Con ocasión del tercer aniversario de la entrada de Italia a la guerra se efectuó en esta ciudad una hermosa fiesta a beneficio de la Cruz Roja Italiana.

El Ministro de la Guerra que asistió a esta manifestación, dió cuenta de las impresiones que había recibido durante su visita a Italia al frente de Italia y a la conferencia que sostuvo con el generalísimo italiano Díaz.

Hizo un relato detallado de su visita al frente y ensalzó los trabajos ingeniosos efectuados por los soldados italianos, cuando trepaban a los abruptos picos de las montañas, llevando artillería y abastecimiento.

Respecto la población civil, Mr. Baker encontró en todas partes calurosos sentimientos de simpatía para los norte-americanos.

SE INICIAN NEGOCIACIONES ENTRE INGLATERRA Y ALEMANIA RESPECTO A LOS PRISIONEROS CIVILES

LONDRES, 24. — Se anuncia, que el Gabinete de guerra ha decidido entrar en negociaciones con Alemania, por intermedio de Holanda, con el objeto de llegar a un acuerdo respecto a la extensión del arreglo sobre la repatriación y la internación de los prisioneros civiles en estado de cargar armas.

"DEBEMOS LUCHAR HASTA EL FIN"

Declaración del Ministro de Asistencias Militares de Gran Bretaña

LONDRES 25. — Dirigiéndose a una reunión de laboristas, Mr. Hodge, Ministro de Asistencia Militar, dijo:

"Estimo que se habría luchado en vano en la presente guerra si al fin de ella nos encontramos con que el Kaiser ha pasado a ser el señor de la guerra. El hacer una paz sin caracteres definitivos constituiría el más grande de los desastres. Debemos, pues, continuar la lucha, no importando que sacrificios sean los que estemos obligados a hacer. Debemos luchar hasta el fin".

La conferencia inter-aliada

DE MUTILADOS DE LA GUERRA

Almuerzo ofrecido en Londres a los delegados

LONDRES, 25.—El Ministro laborista, Mr. Hodge, en un almuerzo ofrecido a los delegados a la conferencia inter-aliada de mutilados de guerra, pronunció un elocuente discurso en el cual hizo las siguientes declaraciones:

"El bombardeo ejecutado por los aviones alemanes contra nuestros hospitales detrás del frente de batalla, es una prueba concluyente de que nos encontramos en lucha contra un pueblo bárbaro.

LOTERIA
ARGENTINA
200.000 NACIONALES

Cuando usted desee comprar billetes de la **Lotería Nacional Argentina,** haga con toda confianza sus pedidos a la Agencia Chilena de **Leonidas Rojas,** cuya prontitud en despachar las órdenes que recibe es una de las mejores recomendaciones que pueda ofrecer.

Próximos sorteos

15 de Mayo: sorteo de 80 mil nacionales. El billete vale: $ 19 argentinos, $ 32 chilenos o 42 francos. Un quinto: $ 5 argentinos, 9 chilenos u 11 francos.

23 de Mayo: Sorteo de 200 mil nacionales. El billete vale: $ 48 argentinos, $ 80 chilenos o 106 francos. Un décimo: $ 6 argentinos, $ 10 chilenos o 14 francos.

31 de Mayo: Sorteo de 80 mil nacionales.

A todo comprador se le envía la lista oficial del sorteo en que se indican los 5,200 premios repartidos en la jugada en que ha tomado parte.

Las órdenes y giros deben enviarse por carta certificada a

LEONIDAS ROJAS
Corrientes 435-443
Buenos Aires

3060-31-e

Bodegas del Desvío Besa
Calle San Borja, frente Estación Alameda
Recibe a bodegaje toda clase de frutos del país. Se encarga de su venta y anticipa fondos, y da toda clase de facilidades a los remitentes.
La carga por carros completos debe remitirse a **Estación Alameda, Desvío Besa**, y los boletos y correspondencia a nuestra dirección, Casilla Núm. 1177.
BESA & Cía.
SANTO DOMINGO N.o 887
3748-26-e

“ARADOS AMERICANOS“
Del 18, 19, 19½ y 00
OFRECEN:
WILLIAMSON y Cía.
BANDERA ESQ. CATEDRAL
A precios fuera de toda competencia.
3708-30-e

Pageol
Enérgico antiséptico urinario
Preparado en los Laboratorios del URODONAL
“Comunicación a la Academia de Medicina del 3 de Diciembre 1912
Cura pronto radicalmente.
Suprime los dolores de la micción.
Ahorra cualquier complicación.
Pero no, hombre... PAGÉOL nada mas que PAGÉOL.
OPINIÓN MEDICAL :
«El solo y único tratamiento con el nuevo metodo consta en tomar al principio de cada comida, hasta curación completa, de 15 á 20 cápsulas de Pageol durante las 24 horas, cantidad que se rebaja de las dos terceras partes en los casos crónicos.
Los resultados no tardan y son tales que verdaderamente sería muy dificil de querer exigir mas e imposible de hacer mejor.»
Dr Henry Labonne,
de la Facultad de Paris, Licenciado en ciencias, Médico especialista.
Establecimientos Chatelain, 2 bis, rue de Valenciennes, Paris.
Unico concesionario para el Chile: Am. Ferraris, Teatinos 70, Casilla 3633, Santiago.

Urodonal
Urodonal
Urodonal y la Gota
OPINION MEDICAL:
«El Urodonal, administrado en el momento de las manifestaciones agudas de la gota no tiene ningún eco dañoso, como los salicilatos, ningun efecto peligroso y á veces temibles como el cólquico. La intensidad de los dolores disminuye y en muchos casos la duracion de los accesos es muy notablemente reducida.»
Dr. F. Morel
Médico Mayor de 1a clase retirado, antiguo Médico de los Hospitales de la Marina y Colonias.
Comunicación a la Acad. de Medicina (10 Nov. 1908, Acad. de Ciencias 14 Dic. 1908).
Arenillas
Cálculos
Acideces
Reumatismo
Neuralgias
Arterio-Esclorosis
Establecimientos Chatelain, 2 bis, rue de Valenciennes, Paris. Unico concesionario para el Chile: Am. Ferraris, Teatinos 70, Casilla 3633, Santiago.
El Martirio del Gotoso.
El URODONAL realiza una verdadera sangria úrica (ácido urico, uratos y oxalatos).
El URODONAL limpia el riñon, el higado y las articulaciones; disuelve el ácido úrico activa la nutrición y oxida las grasas.

Semilla de Alfalfa
HUASCO
PURIFICADA en los establecimientos del señor Florencio Larraín, San Bernardo, venden a precios bajos
LUIS LUXARDO & Co.
CASILLA 337. — VALPARAISO
3694-31-e

“Creo que esta guerra habrá sido hecha en vano, si cuando se termine, el Kaiser y sus satélites guerreros no se encuentren ahorcados.

“Una paz dudosa sería el más gran desastre. Continuaremos la guerra, sean cuales sean los sacrificios que debamos hacer. Debemos luchar hasta el fin con todas nuestras fuerzas.”

EL TREN QUE CONDUCIA A LOS EMPERADORES DE AUSTRIA HABRIA SIDO APEDREADO

Información suiza

ZURICH, 25.— Informaciones llegadas de fuentes fidedignas aseguran que cuando el tren que traía a los emperadores Carlos y Zita de Austria de Constantinopla, pasó por territorio búlgaro, fué apedreado por los soldados. Se asegura que algunos vidrios de las ventanillas fueron rotos.

EL DECAIMIENTO DE LA CAMPAÑA SUBMARINA ALEMANA

Declaraciones de M. Lebail

PARIS, 25.—M. Lebail, presidente de la comisión de Marina, expuso, ante el grupo de los radicales socialistas, que era algo indiscutible el decaimiento de los medios destructivos de los alemanes, especialmente de los submarinos.

LA PRISION DEL DIRECTOR DE “LA VERDAD” DE BARCELONA

PARIS, 25.—El director del diario “La Verdad”, que se publicaba en Barcelona, ha sido reconocido como francés y desertor. Se ha comprobado además que recibía una subvención del Cónsul alemán. Actualmente se halla arrestado.

EL DIA DEL IMPERIO BRITANICO

PARIS 25. — Todos los diarios subrayan la alta significación de las grandiosas y fraternales solemnidades efectuadas ayer, en las cuales se asociaron intimamente las naciones francesa, inglesa e italiana, para conmemorar el día del Imperio Británico.

LAS GRATIFICACIONES A LOS COLONIALES FRANCESES

PARIS, 25.— Se ha dado a conocer del público el decreto que acuerda a los habitantes de todas las colonias las mismas gratificaciones que a los soldados franceses.

LOS TRABAJOS FORZADOS DE LA POBLACION BELGA

EL HAVRE, 25.— El Gobierno belga ha dado a la publicidad una nueva nota protesta contra el trabajo forzado, que apesar del convenio firmado con Alemania, las autoridades alemanas someten a la población belga.

LOS RAIDS AEROS EL DIA DE “CORPUS CHRISTI”

Pedido hecho al Papa por el cordenal Hartmann

AMSTERDAM, 25.—“Die Volks Zeitung” dice:

“Se informa que el cardenal Hartmann ha pedido al Papa que haga un llamado a los aliados para que se suspendan los ataques aéreos el día de la celebración de “Corpus Christi”.

El cardenal Hartmann ha dado asimismo instrucciones a las autoridades eclesiásticas de Colonia para que en esa festividad religiosa no efectúen ceremonias públicas, como las procesiones y que adopten además toda clase de precauciones para el caso eventual de un ataque aéreo enemigo.

UNA NUEVA AGENCIA DE NOTICIAS ALEMANAS

LONDRES, 25.—Según el diario de Amsterdam “Handelsblad”, en Alemania se hacen preparativos para establecer en todo el mundo una organización alemana para la distribución de noticias, de acuerdo con la Agencia Nacional Holandesa, recientemente fundada en La Haya.

ESPAÑA

MADRID, 25.—**Renuncia del Alcalde de Madrid.**—Después de un desacuerdo con el Ministro de Aprovisionamiento, señor Ventosa, el Alcalde de Madrid renunció su cargo.

Entrevista con el jefe de la misión italiana.—El diario “La Publicidad” publica una entrevista con el diputado italiano Soderini, jefe de la misión encargada de estrechar las relaciones económicas entre Italia y España.

El diputado Soderini estima que España podría enviar a Italia minerales de hierro a cambio de azufre, el cual los viticultores españoles lo necesitan con grande urgencia. Cree, además, indispensable, el que se forme una entente entre ambos países, la cual estaría basada en un acuerdo amigable para lanzar al mercado del mundo las frutas y los vinos españoles e italianos. Terminó diciendo que el acercamiento entre España e Italia contribuiría a mantener el prestigio secular de la raza latina.

EL PARLAMENTO

Violento discurso del diputado socialista Prieto Tuero

MADRID 25.— En el congreso reina gran animación. El debate relacionado con los sucesos de Agosto continúa. El diputado Saborit al terminar su discurso pide al jefe del Gabinete señor Maura haga justicia. Este contestó diciendo que el gobierno se encuentra personalmente interasado en esclarecer los hechos y que se castigarán los culpables, proclamando la inocencia de aquellos acusados que consigan probarla suficientemente.

El Sr. Prieto Tuero pronunció en seguida un largo discurso y en violentos términos trae un recuerdo de los sucesos de Bilbao.

“ La huelga en esa ciudad, dice, Tuero, comenzó pacíficamente y el descarrillamiento que se produjo en esa ciudad no fué obra de los huelguistas, como lo ha declarado el comité de obreros. Ese descarrilamiento, se debió unicamente a la excesiva velocidad del tren en una curva de suyo peligrosa”.

Los miembros de los partidos de la mayoría de la Cámara lo interrumpían constantemente y provocaron varios escándalos, protestando por las afirmaciones de Prieto Tuero.

El jefe del gabinete señor Maura pronunció en seguida un nuevo discurso en el que declaró que los socialistas comprometían con el abuso la toga del legislador y pidió que se formara un Alto Tribunal de la Nación encargado de juzgar estos abusos. El discurso del premier fué muy aplaudido por los partidos de la mayoría.

ESTADOS UNIDOS

Los restos del Embajador de Chile

Su traslado al barco de guerra norte-americano “Conveyance”

WASHINGTON 25.— El cádaver del ex-Embajador de Chile señor Santiago Aldunate Bascuñán, ha sido llevado a Norfolk, a bordo del yate presidencial “Mayflower” y trasladado al barco de guerra norte-americano “Conveyance”. La familia y el Embajador de los Estados Unidos en Chile, Mr. Joseph O'Shea acompañara los restos.

ARGENTINA

Las fiestas mayas

El salido de la prensa.— Actos oficiales

BUENOS AIRES, 25.— Todos los diarios saludan el aniversario patrio.

En su editorial, “La Prensa” dice:

“Aunque la hora no sea propicia para emociones de alegría, ya que el espectáculo de horror que conturba el espíritu de la humanidad penetra los corazones de profunda melancolía, ha de ser grato al sentimiento argentino, la certidumbre de que al cabo de un año van cuajando en realidades hermosas los grandes ideales de la revolución emancipadora”.

Y “La Nación”:

“Nuestro gran día patrio, el que señala el principio de nuestra historia verdaderamente nacional, nuestra situación de pueblo iniciador del concierto de las repúblicas sud-americanas, no puede ser celebrado con el alegre entusiasmo de otros tiempos, cuando el mundo al que estamos más intimamente vinculados sangra sin reposo en una lucha sin ejemplo; cuando la civilización de que somos hijos, de la que fué el productor de nuestra independencia, de la que son frutos nuestro progreso y neustra cultura, lleva el luto por su juventud, sus fuerzas, su riqueza, monumentos gloriosos segados por la guerra sin cuartel, y se pregunta con augustía cuando llegará el fin de este hecatombe, y si podrá sobrevivir a ella”.

El vice-presidente señor Lona firmó hoy el decreto de indultos, reducciones y conmutaciones de penas con ocasión del aniversario patrio.

A mediodía de hoy se ofició un Te-Deum en la catedral, con asistencia del Cuerpo Diplomático y de la Embajada Especial del Brasil.

Después del acto religioso, el vicepresidente Luna y su comitiva, presenciaron el desfile militar desde la Casa de Gobierno.

Luego se verificó una recepción en los salones de la presidencia en honor de la Embajada Brasileña y los diplomáticos extranjeros.

En la tarde se efectuó un concurso de bandas militares en la Plaza de Mayo, con asistencia de numerosa concurrencia.

La raza argentina.— En el salón de actos de “La Prensa” se realizó la segunda sesión de la serie organizada por el Instituto de Conferencias.

El señor Carlos Vergara disertó sobre el tema “La raza argentina” Expuso el criterio fundamental sobre la significación y los caracteres de la raza argentina y sobre el ideal de evolución asociado a los factores del engrandecimiento patrio.

El monumento a Monteagudo.— En el Parque de los Patricios se inauguró hoy el monumento erigido a la memoria de don Bernardo de Monteagudo, costeado por suscripción popular y por iniciativa de la Junta de Historia y Numismática.

La opera.— Con la opera “Thais” de Massenet se efectuó hoy la apertura de la temporada lírica del teatro Colón.

El “Victoria Eugenia”.— Mañana a primera hora es esperado el vapor español “Victoria Eugenia”, que trae correspondencia hasta del 7 del corriente.

BUENOS AIRES, 25.— **Llegada de los destroyers brasileños.**— Hoy entraron al puerto los destroyers brasileños “Sergipe” y “Alagoas”, que forman parte de la escuadra naval enviada a representar al país en las fiestas del aniversario de la independencia nacional.

LA PAZ, 25.— **Recepción al Ministro del Paraguay.**— Con gran solemnidad se efectuó ayer en el Palacio del Gobierno la recepción al Ministro del Paraguay, don Fulgencio Moreno. Entre el Presidente Gutiérrez Guerra y el representante paraguayo se cambiaron entusiastas discursos de cordialidad.

Entre los presidentes de Bolivia y Paraguay se han cambiado entusiastas telegramas de amistad.

El aniversario de Sucre.— Se ha celebrado con bastante entusiasmo el aniversario de la creación del departamento de Sucre; en Cochabamba se ha notado un gran entusiasmo por asistir esta noche a la velada preparada por el Club Social en honor del aniversario de Sucre.

El nuevo secretario de la Legación chilena.— Es esperado en esta capital el nuevo secretario de la Legación de Chile, don Eduardo Solís Vergara, que se encuentra en Arica, recientemente llegado de Bogotá.

BRASIL

RIO DE JANEIRO, 25.— **Invitación al Presidente para visitar los Estados de Paraná y de Santa Catalina.**— El Presidente de la República recibió una invitación de los Gobernadores de los Estados de Santa Catalina y de Paraná para visitar los Estados respectivos con el objeto de imponerse de las riquezas carboníferas que existen.

El alza de los artículos de primera necesidad.— El Presidente de la República conferenció extensamente con el prefecto de Río de Janeiro sobre el alza de los artículos de primera necesidad. Estudió las medidas que será necesario poner en práctica por el gobierno para atenuar la crisis de la gasolina.

Sobre este punto se concentró toda la atención del Primer Mandatario. El Prefecto fué de opinión de que se organizara un estado de las firmas comerciales acusadas de retener en sus depósitos grandes cantidades de esta mercadería.

Posiblemente el Gobierno decrete la requisición de los combustibles necesarios a la alimentación.

Recepción al Ministro de Industrias del Uruguay.— La Asociación Comercial ofreció hoy una recepción al Ministro de Industrias del Uruguay, señor Arrechaga.

BOLIVIA

LA PAZ, 25.—**Banquete al ex-Ministro de Hacienda.**—El Presidente de la República ofreció en su residencia un banquete, al ex-Ministro de Hacienda, señor Alfredo Ballivián, que parte a Chile.

El nuevo Ministro de Hacienda toma posesión de su cargo.— El nuevo Ministro de Hacienda señor Darío Gutiérrez tomó posesión de su cargo con la ceremonia acostumbrada.

PERU

LIMA, 25.—**Autorización a los Bancos para una nueva emisión de billetes.**—Se aprobó en la sesión celebrada en el Senado, un proyecto de ley por el cual se autoriza a los Bancos para que hagan una nueva emisión de billetes.

COMUNICADO OFICIAL A LA LEGACION BRITANICA EN SANTIAGO

Mayo 24 de 1918.

Operaciones durante la semana que termina el 23 de Mayo

Hay cuatro puntos de especial interés en conección con las operaciones del frente occidental de la presente semana. El primero es el continuado y notable éxito de los australianos en el ángulo de los ríos Somme y Ancre. El segundo es una pequeña pero brillante operación en la cual los franceses rectificaron y avanzaron su línea entre Scherpenberg y los cerros de Kemmel, de manera de aprovecharse completamente de algunas operaciones menores en ese segundo lugar en el cual han tenido éxito durante las últimas semanas. El tercero es la muy marcada superioridad en el aire obtenida por los aliados sobre el enemigo. El cuarto es la casi completa falta de iniciativa del enemigo, sus escasos empeños se reducen a contra ataques locales todos de los cuales sin éxito. Mientras puede haber considerable unión entre estos dos últimos puntos, la impresión general que produce es que el enemigo se prepara para renovar su ofensiva en grande escala. Hace ya siete semanas que la ofensiva del Somme ha llegado a un alto y cuatro semanas desde la ofensiva del Lys, o para este último cinco semanas si la captura del cerro Kemmel si se toma como operación separada. Es posible que este tiempo haya sido suficiente para restituir sus hombres y su ánimo, pero es muy dudoso que haya podido preparar satisfactoriamente sus transportes necesarios. Es probable que la fuerza aérea haya contribuído a demorar al enemigo en esta materia. Los americanos llegan paulatinamente, y Mr Parker ha informado que ya hay medio millón de americanos en Francia y que aumentará, el enemigo sabe bien que tiene que haber un intervalo antes que las tropas que llegan de América puedan ser incorporadas a la línea, una consideración que ne se le puede aplicar a él pues ha transportado tropa de línea del frente oriental. Puede llegar a la conclusión que su presente superioridad no está en peligro de ser molestada, y pensar que talvez su próximo ataque será su último no lo lanzará hasta estar absolutamente bien preparado. Si el enemigo presentara su ataque en el futuro cercano sería en desventaja y bajo otra causa que puramente militar. Con respecto a una campaña, ha sido repetidamente señalada, como enteramente una cuestión de reservas. Las reservas no sólo incluyen su poder en hombres, pero también tiempo y espacio. Por cada semana de demora trae a los aliados adquisición de fuerzas americanas, mientras cada yarda de terreno cambiado por bajas enemigas puede también ser contado como reservas. Aparte de la ayuda americana la situación de poder en hombres esta más en favor de los aliados que cuando empezó la ofensiva alemana el 21 de Marzo. Esto se debe a dos causas. En aquel tiempo el enemigo podía concentrar una fuerza numérica muy superior, delante del frente británico, dejando así algunas partes del frente francés comparativamente mal defendidas. Esto se podía aprovechar que los franceses atacaran en alguna de esas partes de su línea o que el ejército francés concentrara divisiones para formar una reserva general. Por varias razones se acordó adoptar este último sistema, pero desde que la iniciativa estaba de parte del enemigo y estaba sobre líneas interiores, los franceses no podían movilizar ni comprometer igual número de divisiones como podían los alemanes. En la próxima ocasión los aliados tendrán la misma suerte con la ventaja de la unidad de comando. Segundo, las pérdidas enemigas en la primera parte de la campaña fué superior a la aliada. Las bajas que incurrió en la lucha son casi tanto como las reservas que tiene en depósito. Así reemplazando sus bajas de sus depósitos le quedarán muy pocas reservas. Las reservas aliadas son por lo menos iguales al del enemigo. Sus tácticas de la defensa son de reducir sus propias pérdidas a un mínimo mientras inflijen un máximo. También puede aún ceder terreno en ciertos puntos. Otra vez el tiempo está con ellos.

VALPARAISO

Cotizaciones.—Salitre. Cotizamos el quintal: ordinario inmediato, a 11.; refinado, a 11|6.

Carbón. Cotizamos el carbón de piedra extranjero, por tonelada:
Cardiff Steam, nominal.
West Hartley id., nominal.
Nacional, 95 a 115.
Americano, 105 a 110.
Australiano, nominal.

Según puertos, marcas y fechas de entrega.

Fletes.—Como el mercado de fletes se encuentra enteramente en manos de los gobiernos de los aliados, eliminaremos este párrafo en lo futuro, a no ser que tengamos alguna cotización fidedigna que dar.

Manifestación a don Carlos Rudolph.—Hemos anunciado que los ex-alumnos del Liceo Valparaíso deseaban hacer una manifestación en homenaje al señor Carlos Rudolph, rector del establecimiento, que acaba de jubilar después de haber servido a la instrucción más de 27 años.

Al efecto, la comisión ejecutiva ha dirigido una circular a los ex-alumnos. Entre otros, transcribimos los siguientes párrafos:

“Hemos creído interpretar los deseos de todos los ex-alumnos al buscar de exteriorizar en forma práctica la gratitud y veneración que nos merece por los sacrificios y sinsabores que ha sufrido por la formación y educación de gran parte de nuestra juventud.

Y para el efecto hemos acordado de pedir la adhesión de todos los que fueron sus alumnos, con el objeto de llevar a cabo una manifestación que consistirá en:

1.o Un acto de público homenaje posiblemente en el Liceo en que le haremos entrega de un recuerdo de sus ex-alumnos.

2.o Un almuerzo en que volviéramos a disfrutar con nuestro maestro y que vuelva a reunir a los antiguos condiscípulos”.

Las adhesiones se dirigirán al señor Ciro Araya Pérez, Instituto Meteorológico, Valparaíso.

Don Guillermo Guzmán Hanss.—Ha fallecido en Valparaíso el señor don Guillermo Guzmán Hanss, cuyas numerosas relaciones lamentarán con sinceridad su muerte.

Militó en las filas del partido radical y era miembro entusiasta de varias instituciones, como la Sociedad de Empleados Diego Barros Arana, Club de Regatas Valparaíso, Asociación de ex-alumnos del Instituto Comercial, etc.

Los funerales se efectuaron anoche, siendo el cortejo formado por numerosas personas.

Movimiento marítimo.—Ayer entraron:

El Taltal, de Arica, con surtido y consignado a los señores González, Soffia Co.

El Porteño, de Coronel, con carbón y consignado a la Cía. Carbonífera Schwager.

Salieron ayer:

El Cachapoal, para Lota, directo, zarpó a las 11 A. M. Despachado a la Cía. S. A. de Vapores.

El Arauco, para Caleta Buena, zarpó a las 3 1|2 P. M. Despachado por los señores Artigas, Riofrío Co.

El Magallanes, para Iquique e intermedios. Despachado por los señores Duncan, Fox y Cía.

El Taltal, para San Antonio, directo y despachado por los señores González, Soffia y Cía.

El Olga, para Coronel, directo y despachado por los señores Germain y Sierra.

El Elena, para Chañaral e intermedios. Despachado por los señores Geo. C. Kenricy y Cía.

El Inca, para Tocopilla e intermedios. Despachado por la Cía. General Comercial.

Hoy Domingo salen:

El Cordillera, para Coronel, directo y despachado por los señores Bórquez, Blanco y Cía.

La barca Porvenir, para Coronel, directa y despachada por los señores Bórquez, Blanco y Cía.

La goleta Teresina, para Coquimbo, directa y despachada por el señor Carlos Barroilhe.

El Lunes salen:

El vapor Porteño, para Coronel, directo y despachado por la Cía. Carbonífera Schwager.

La goleta Falcón, para Santa Cruz (Méjico). Despachada por los señores Bórquez, Blanco y Cía.

El Martes salen:

El R. Orchard, para Antofagasta, directo y despachado por los señores Court Hermanos.

El Taltal, para Arica e intermedios. Despachado por los señores González, Soffia y Cía.

El Miércoles salen:

El Caupolicán, para Iquique e intermedios. Despachado por los señores Wiegand y Cía.

El Coronel, para Iquique e intermedios. Despachado por los señores Etchegaral, Onfray y Cía.

El Fresia, para Iquique e intermedios. Despachado por los señores R. W. James y Cía.

El Sábado 1.o de Junio, salen:

El Cachapoal, para Eten e intermedios, a las 4 P. M. despachado por la Cía. S. A. de Vapores.

El Quito, para Iquique e intermedios. Despachado por los señores Etchegaray, Onfray y Cía.

El Perú, para Colón e intermedios, a las 3 P. M. Despachado por la Cía Inglesa de Vapores.

REMITIDO

La señora Felicia C. de Vergara se salva de una difícil y peligrosa operación, gracias al antiséptico de “Matico” del doctor Rodríguez y agradecida se expresa en los siguientes términos para que llegue a conocimiento de las personas que se encuentren en la difícil situación en que se encontraba ella.

“Santiago, Mayo 6 de 1918.— Señor doctor don Teodomiro Rodríguez.—Nataniel 113.— Ciudad. —Estimado doctor: Quiero dejar constancia, con especial agrado de que, gracias al tratamiento a que fuí sometida por usted, he conseguido sanar por completo de una gravísima afección que a juicio de numerosos médicos necesitaba una difícil operación.

Le reitero mis agradecimientos más vivos por sus oportunos como eficaces servicios y me repito de usted como su más atenta y segura servidora.— (Firmado) — Felicia C. de Vergara.—S. C. Compañía número 2487.”

Sastrería LONDON HOUSE
Agustinas 1153, esq. Galería Alessandri
Avisa al público que desee vestir elegante y económico ordene sus trajes y sobretodos a esta sastrería, que vende con facilidades de pago.
ATENDIDA POR SUS DUEÑOS.
M. STAROSELSKY Y CIA.
3339-1-e

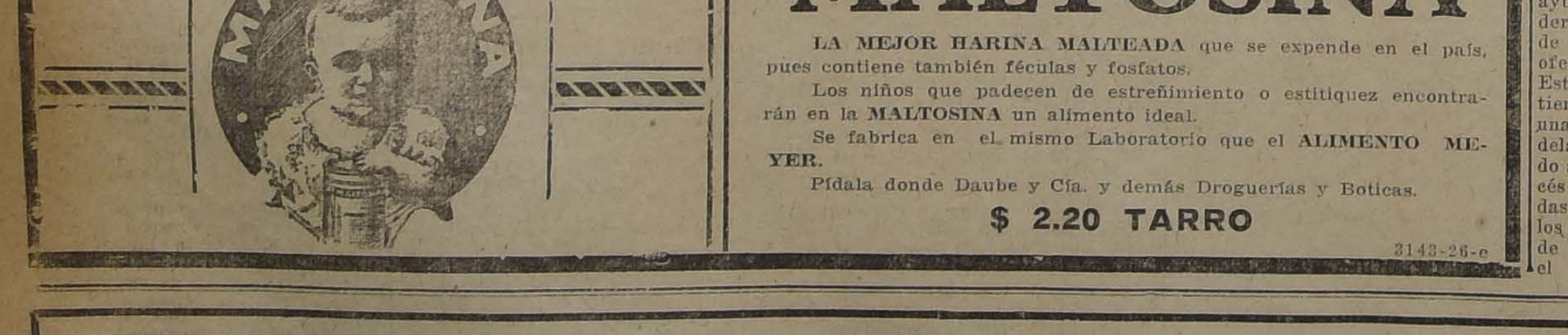

MALTOSINA
LA MEJOR HARINA MALTEADA que se expende en el país, pues contiene también féculas y fosfatos.
Los niños que padecen de estreñimiento o estitiquez encontrarán en la MALTOSINA un alimento ideal.
Se fabrica en el mismo Laboratorio que el ALIMENTO MEYER.
Pídala donde Daube y Cía. y demás Droguerías y Boticas.
$ 2.20 TARRO
3143-26-e

LINGUE SECO PARA MUEBLISTAS
Ofrecen:
WILLIAMSON & Cía.
AV. IRARRAZAVAL 407

La Colonia Española en Chile

Nombramiento de un directorio general

Todas las entidades españolas radicadas en Chile, en número de más o menos 100, reunidas en Congreso de Federación a principios de este mes, nombraron un directorio general de la colonia española en Chile, para la ejecución de los acuerdos del Congreso y de la suprema representación de las 150 entidades y los 70,000 españoles de la República.

Sr. Don JOSE FORTEZA, PRESIDENTE DE LA COLONIA ESPAÑOLA

El citado directorio ha quedado constituido así:

Presidente, don José Forteza; vice-presidente, don José Noriega; tesorero, don Cecilio Molleda; secretario, don Rosendo de Santiago; sub-secretario, don Enrique Martínez; vocales: don Hilario Laclaustra, don Manuel Lueje, don Santiago Trujeda, don José Picó; asesor, don Juan Bardina.

El domicilio interino del directorio está en el Círculo Español, Santiago, casilla 68-D.

SERVICIO DE CORREOS

Administrador de los Correos que se indican, el Ministerio del Interior ha nombrado a las siguientes personas:

Nueva Imperial, al señor Nicanor Ramírez A.; Llay-Llay, señor Armando Varela y Mulchén a doña María Dubreñil.

COMISION DE PUERTOS

La sesión de ayer

En la tarde de ayer celebró sesión en el Ministerio de Hacienda, la Comisión de Puertos presidida por el señor Guillermo Huidobro, con asistencia de los señores Reyes Cox, Fuentes, Dávila y el secretario señor Jorge Lira.

Se despacharon numerosas cuestiones de detalle, relacionadas con la construcción del puerto de Valparaíso.

La comisión se impuso del estado en que se encuentran las obras del puerto de San Antonio.

Se tomó resolución sobre todas las solicitudes particulares que se encontraban pendientes del estudio de la comisión.

BENEFICENCIA DE LA REPUBLICA

Entrega de fondos

Por decreto del Ministerio del Interior, se ha ordenado entregar a las Juntas de Beneficencia de las ciudades que se indican, las siguientes cantidades:

Tacna, $ 113,511; Arica, 77,500 pesos; Pisagua, $ 76,827.52; Tocopilla, $ 120,200; Vallenar, 34 mil 566 pesos 38 centavos; Chañaral, $ 36,840; Serena, $ 530,329.34; Illapel, $ 16,000.27; Ovalle, 56 mil 550 pesos; Combarbalá, 7,500 pesos; San Felipe, $ 118,500; Quillota, $ 86,477.32; Rancagua, 103 mil 986 pesos 55 centavos; Maipo, $ 41,652.60; Caupolicán, 81,536 pesos 43 centavos; Santa Cruz, $ 20,832; Talca, $ 340,888.50; Cauquenes, $ 42,495.43; Constitución, $ 22,883.45; Itata, $ 86,470; Chillán, $ 205,967.21; San Carlos, 42 mil 130 pesos; Lebu, $ 28,376; Arauco, $ 18,340; Temuco, 84,120 y Punta Arenas, $ 197,100.

BODAS DE PLATA DE UN PROFESOR

Ya la prensa diaria ha dado la noticia de una gran manifestación que preparan sus alumnos y exalumnos al distinguido profesor de la Escuela de Farmacia, doctor don Juan B. Miranda.

El doctor Miranda es uno de los más antiguos y meritorios profesores de dicha Escuela. A él se deben muchas de las pocas comodidades con que cuenta éste que debía ser uno de los más importantes de nuestros establecimientos de educación superior. En su cátedra misma, ha orientado la enseñanza en forma digna de todo aplauso. A él se debe el estudio que han hecho sus alumnos de numerosos problemas de importancia científica e industrial.

Es, pues, una justa manifestación que exteriorizará un profundo sentimiento de aprecio, no sólo de aquellos que son o han sido sus alumnos, sino también de sus distinguidos colegas en la enseñanza superior.

Se nos ha dicho que reciben adhesiones en la Escuela de Farmacia, el señor Santiago Castagneto, o el comité organizador, dirigidas a la casilla 6516 del correo número 6.

INCIDENCIAS MUNICIPALES

Se ha enviado al regidor don Viterbo Osorio, la siguiente carta:

"Señor regidor: Los acontecimientos a que usted ha dado lugar en el seno de la Municipalidad y que son del dominio público, pusieron término al compromiso que entre usted y nosotros existió, y en virtud del cual fué usted designado 2.o Alcalde.

Este hecho y la obligación que existe de apartar todas las dificultades que son un obstáculo para la pronta organización de la nueva mayoría que es indispensable que se forme, fundada muy principalmente en la unión y armonía de sus miembros, hace necesario que usted resigne el puesto que nosotros le confiamos y que hoy, es lógico, que usted lo abandone, ya que no cuenta con nuestra confianza.

De usted atentos y SS. SS.—(Firmados). —Rogelio Ugarte.—José D. Gajardo Guzmán. —H. Manríquez R.—Diego Escanilla.—Rafael Gacte.—Eduardo Almarza."

Universidad de Chile

Nuevo profesor de Derecho Constitucional

Con el fin de entrar a desempeñar una cátedra extraordinaria de Derecho Constitucional en el Curso de Leyes de la Universidad de Chile el señor Armando Labra Carvajal se presentó ayer a rendir las pruebas reglamentarias. La comisión examinadora la componían el decano señor don Ruperto Bahamonde, el secretario de la Facultad y los profesores señores Alcibíades Roldán, Carlos Estevez, Juan Guillermo Guerra y Moisés Vargas.

Sr. Don ARMANDO LABRA CARVAJAL

El señor Labra Carvajal, joven abogado de vasta preparación, desarrolló con brillo los temas de los exámenes oral y escrito, mereciendo las felicitaciones de la comisión.

Accidente al escampavía "Pisagua"

Telegrama recibido ayer en el Ministerio del Interior.

En el Ministerio del Interior se recibió ayer un telegrama del Gobernador de Magallanes, coronel señor Luis Contreras Sotomayor, en el que comunica al Gobierno que ha fondeado en Punta Arenas el escampavía "Pisagua" que sufrió un accidente en Isla Foot, de los Canales de la Patagonia.

Inmediatamente de entrar a la bahía, el "Pisagua" fué reconocido por el jefe del Apostadero Naval y por el observador marítimo.

El comandante del escampavía, señor Puyol, informó personalmente al señor Contreras que su buque estaba en perfectas condiciones, como lo prueba con la navegación de 460 millas que efectuó con un tiempo bastante duro.

Agrega que el accidente que lo detuvo en la Isla Foot, en los Canales de la Patagonia, se debió a un pequeño topón que motivó una ligera vía de agua en un pañol de proa. El señor Puyol termina expresando que su buque salió sin necesidad de hacer uso de las máquinas y que a bordo no tiene ninguna novedad.

El nuevo Inspector

DE INSTRUCCION PRIMARIA

Se tramita ayer el decreto del nombramiento

Ayer se ha dado curso a los decretos, por los cuales se nombra Inspector General de Instrucción Primaria, al señor don Darío E. Salas y jefe de los talleres de los establecimientos penales del país, al señor don Rafael Luis Díaz Lira.

Tanto el Ministro señor Aguirre Cerda, como el nuevo Inspector de Instrucción Primaria, señor Salas, han recibido encomiásticas felicitaciones de todo el país.

El señor Salas conferenciará mañana con el Ministro, señor Aguirre Cerda, y probablemente mañana asuma también sus funciones.

PROFESORES DE INSTRUCCION PRIMARIA

Hoy conmemora la Sociedad Profesores de Instrucción Primaria el 15.o aniversario de su fundación. Con este motivo, debiera haberse colocado en la mañana la primera piedra de la Escuela que la institución construirá en la población que posee en el barrio Avenida Matta; pero debido al mal tiempo de los últimos días, esta ceremonia ha sido postergada. Se nos pide hacerlo presente a las personas que se había invitado a este acto.

En la tarde, a las 2 P. M., tendrá lugar en la Escuela Olea, Av. Matta 907, la Asamblea de los socios para oír la memoria del último período y verificar la elección del directorio.

A las 4 P. M., terminada la Asamblea, se celebrará un sencillo acto literario en conmemoración del 15.o aniversario. En este acto se discernirá su diploma de socios jubilados a los señores Moisés Beas, Ignacio 2.o Berríos, Próspero Espinosa, Juan L. Gajardo, Eduardo González, Guillermo González, Francisco J. Méndez, R. Luiz Ortúzar, Alfredo Rodríguez y Daniel Reyes, que han cumplido 15 años consecutivos en la Sociedad y que ingresaron a ella el mismo día de su fundación, 28 de Mayo de 1903.

INSPECCION DE CARCELES

El Ministerio de Justicia ha comisionado al Inspector de Prisiones, señor José T. Guerra, para que visite las cárceles de Temuco, Nueva Imperial y Lautaro.

LIGA CHILENA DE HIGIENE SOCIAL

Por decreto del Ministerio del Interior se ha ordenado entregar al Tesorero de la Liga Chilena de Higiene Social, la suma de 50,000 pesos, que se consulta en el presupuesto del presente año, para dotar del profiláctico necesario a las instituciones armadas, Hospitales, Asilos y su difusión en el público.

LA COMBINACION TRANSANDINA

Ayer a medio día llegaron los pasajeros de la combinación transandina.

El aniversario de la República Argentina

SU CELEBRACION EN SANTIAGO

Visita de la colectividad argentina al Ministro señor Gómez

LA RECEPCION EN LA LEGACION.

Ayer se han celebrado en Santiago las fiestas que la colectividad argentina había preparado para conmemorar el aniversario de la independencia de su patria.

Las autoridades chilenas se han asociado al regocijo de la Nación vecina en diversas formas; entre otras concediendo feriado a todos los establecimientos de instrucción de la República por el día de ayer.

El general Bari como un homenaje especial, a las siete y media de la mañana mandó a dos bandas de música militares a que tocaran frente al edificio de la Legación argentina algunas alegres dianas y los himnos argentino y chileno.

LA COLECTIVIDAD ARGENTINA

Al mismo tiempo un oficial de nuestro Ejército se acercó al Ministro señor Carlos F. Gómez para saludarlo en nombre de la guarnición militar.

De diez a once de la mañana, distinguidas señoras y señoritas argentinas hicieron una visita al Hospicio de los Pobres.

Durante esta visita la señora Angélica Guido Lobos de Levy obsequió a los asilados de nacionalidad argentina algunas prendas de vestir y otros objetos de positiva utilidad. Este hermoso acto de caritativo desprendimiento se hizo extensivo también a los asilados chilenos.

Acompañaba a esta comisión el cónsul señor Salvador Nicosía y el ingeniero señor León Levy.

EN LA LEGACION. ASISTENTES A LA RECEPCION OFRECIDA POR EL MINISTRO.

Recepción a la colectividad

Muy concurrida estuvo la recepción a la colectividad argentina, que de once a doce de la mañana, se verificó en la Legación.

El señor don Fernando Etcheberry, presidente de la Sociedad de Beneficencia del Centro Social Argentino, pronunció un discurso ofreciendo en nombre de la institución una placa de oro al Ministro señor Gómez. Esta hermosa placa lleva grabada la siguiente inscripción: "La Sociedad de Beneficencia Argentina en el día de la patria rinde homenaje de respeto y cariño a su Ministro el Excmo señor Carlos Gómez."

En esta recepción, además, la señora Clementina Ratti de Jacobi ofreció a la esposa del señor Ministro, en nombre de las señoras y señoritas argentinas, un canastillo de flores adornado con cintas de los colores nacionales, pronunciando al entregárselo una delicada alocución.

El doctor Gómez, en el nombre de su distinguida esposa y en el suyo, agradeció los obsequios que se les ofreciera, y en una sencilla improvisación elogió la actitud de los argentinos que se unían bajo las banderas de la patria y de la caridad, se felicitó del estado de cultura y prosperidad de la colonia; y recomendó no sólo a la Argentina sino al país hermano que los hospeda.

En seguida, se ofreció a los visitantes una copa de champagne y dulces. A las niñas y niños de las familias presentes, la señora de Gómez les obsequió cajas de bombones.

En el Asilo de los Ancianos

A las tres de la tarde, se hizo una visita a este establecimiento de caridad.

La señora Angélica Lobos de Levy, acompañada de su esposo el señor León Levy, del Cónsul argentino don Salvador Nicosía, y de un grupo de señoras y caballeros argentinos y chilenos, hizo un generoso reparto de objetos.

Luego se ofreció un lunch a los asilados del establecimiento. Este lunch fué servido por las señoras y señoritas argentinas y por las Hermanitas de los Pobres.

Recepción en la Legación

La recepción que de seis a ocho de la tarde se efectuó en los elegantes salones de la Legación, resultó espléndida.

Asistieron representantes del Gobierno, miembros del Cuerpo Diplomático y familias de la sociedad.

Las exquisitas atenciones de los esposos Gómez, el lujo y distinción con que se encontraba adornado el palacio de la Legación, la excelente orquesta que ejecutó escogidos trozos musicales, hicieron que las horas se pasaran muy agradablemente.

Se alternó los momentos de grata conversación con algunos bailes; y se sirvió un excelente buffet.

Banquete de la colonia

A las ocho y media de la noche tuvo lugar el banquete con que toda la colonia argentina celebraba el aniversario patrio.

Alrededor de la mesa de honor, y presidiendo esta manifestación con la cual se ponía término a los festejos en esta capital, se sentaron el Presidente de la Sociedad de Beneficencia Argentina señor Fernando Etcheberry y su esposa; el agregado naval señor Raul Benavides, el secretario de la Legación señor Enrique Amaya; y el Cónsul señor Nicosía.

Al servirse el champagne, pronunció, en nombre de la Sociedad, un sentido discurso el señor Miguel Feliú, que hizo notar los beneficios y la fraternal acción de los argentinos en este día.

En seguida, hablaron los señores Etcheberry, Russo, Godoy, Pellissa, Amaya, Benavides y Nicosía.

Se brindó por los Presidentes, señores Irigoyen y Sanfuentes, los doctores Pueyrredón y Molinare, el doctor Gómez, la representación diplomática y militar argentina y el Cónsul señor Nicosía.

Salutación del Presidente de la República

El Presidente de la República señor don Juan Luis Sanfuentes, dirigió al Presidente de la República Argentina, señor don Hipólito Irigoyen, un cariñoso telegrama de salutación con motivo del aniversario patrio de aquella República.

Telegrama del Ministro de Guerra chileno al Ministro de Guera de la República Argentina

El Ministro de Guerra, señor Valdivieso Blanco, envió ayer el siguiente telegrama a su colega argentino:

"En este día de glorias y de recuerdos patrióticos para la República Argentina, me es grato enviar a V. E., en nombre del Ejército de Chile, mis mejores votos por la prosperidad y engrandecimiento de las instituciones militares de esa República.

Dignese V. E., igualmente, aceptar los votos que formulo por su felicidad personal.—Jorge Valdivieso Blanco".

Telegrama del presidente del Senado

Presidente del Senado argentino.—Buenos Aires.

Me es grato transmitir, por conducto de V. E., al Senado de la Nación Argentina, las congratulaciones y los votos del Senado de Chile, por la grandeza y prosperidad del pueblo hermano, en el aniversario glorioso de su independencia.—Eduardo Charme, presidente.—Enrique Zañartu Eguiguren, secretario".

Telegrama del primer Alcalde

5 de Mayo de 1918.—Intendente Municipal.—Buenos Aires.

En nombre de esta capital, de su I. Municipalidad y en el mío propio, ruego a US. aceptar y trasmitir a la I. Corporación que US. dignamente preside, cordial saludo de felicitación y confraternidad que le envío con motivo del glorioso aniversario de la emancipación política de esa gran nación hermana.—Rogelio Ugarte B., primer Alcalde.

Manifestaciones en Punta Arenas

En el Ministerio del Interior se recibió ayer un telegrama del Gobernador de Magallanes, coronel señor Contreras Sotomayor, en el que da cuenta de haberse izado el pabellón en todos los establecimientos y edificios públicos y particulares de Punta Arenas, con motivo del aniversario patrio de la República Argentina. Dice que la ciudad como una muestra de gratitud hacia la nación hermana, por los auxilios prestados con motivo del accidente al escampavía "Meteoro", ofreció anoche una función de gala a la colectividad argentina residente.

El escampavía "Meteoro"

Su capitán informa al Gobernador de Magallanes que se ha encontrado el cadáver del contador del buque y el de otra persona que no ha podido ser identificada

El Gobernador de Magallanes señor Contreras, ha informado al Ministerio del Interior, que el capitán señor Prat, comandante del escampavía "Meteoro", encallado en Punta Dungeness, le ha comunicado que se ha encontrado el cadáver del contador de ese barco, señor Roberto Silva, el que fué encajonado conveniente para trasladarlo al norte, en el caso, que así se ordene.

Agrega que a 14 millas al norte de Dungeness se encontró otro cadáver que se trata de identificar.

CARGAR ARMAS PROHIBIDAS

Se nos dice que hace más de 4 meses que la Intendencia no puede otorgar permisos para cargar armas prohibidas, por carecer de tarjetas para ello.

Fondos de Conversión

Abono de 1.200,000 libras

El Ministerio de Hacienda ha ordenado abonar al fondo de conversión, la suma de 1.200,000 libras esterlinas, correspondientes a las cantidades devueltas al Gobierno de Chile por el de Gran Bretaña, con motivo de la requisición de uno de los dreadnougths chilenos.

OBRAS DE AGUA POTABLE

La Dirección de Obras Públicas elevó al Ministerio del ramo el informe sobre las propuestas hechas para ejecutar los trabajos de agua potable de Iquique.

—Regresó del sur el ingeniero fiscal don Francisco Solar, comisionado para estudiar y proyectar el aumento del servicio de agua potable de Temuco, obras que deberán quedar terminadas a fines de año.

—En el próximo mes de Junio estarán concluídas las obras de agua potable de Ovalle.

En el puerto de Melinka

Grave situación en que se encuentra la población

En el Ministerio del Interior se recibió ayer un telegrama del Intendente de Chiloé, señor Astorquiza, en el que comunica que con motivo de no tocar en el puerto de Melinka los vapores de los señores Braum y Blanchar, los habitantes de esa región se encuentran en la indigencia, por falta de alimentos.

Pide el señor Astorquiza al Ministerio que ordene que el vapor "Huandad" haga escala en el citado puerto con el objeto de mejorar la situación de esa gente.

SECCION DE SEGURIDAD

Se concede su retiro al ex-jefe de esta repartición

El Ministerio del Interior ha dictado un decreto por el cual se concede su retiro al ex-jefe de la Sección de Seguridad de Santiago, señor Eugenio Castro Rodríguez, con 23 años de servicio.

Para conseguir el abaratamiento de la vida en Santiago

COMO SE HA PROCEDIDO EN EL URUGUAY.—CREACION DE UNA JUNTA NACIONAL DE SUBSISTENCIAS

EL COSTO DE LA VIDA EN MONTEVIDEO

ENTREVISTA CON EL CONSUL DEL URUGUAY

Desde hace muchos años viene siendo un verdadero problema el encarecimiento de la vida en Santiago, encarecimiento que desde los comienzos de la guerra europea se ha hecho más sensible, sin que por esto la Municipalidad se haya preocupado de remediarlo en forma alguna. Sabedores de que en otros países, como el Uruguay, se han tomado eficaces medidas para subsanar situaciones análogas, y considerando que de ellos podría aquí tomarse ejemplo, hemos creído conveniente entrevistar al Cónsul del Uruguay en Santiago, señor Domingo Pacull. Nuestra entrevista se efectuó el 20 del corriente.

A nuestra primera pregunta, el señor Pacull nos contestó:

—Tengo el mayor agrado en informarlos, tanto más cuanto que ello nos dará oportunidad de mencionar algunos precios corrientes de actualidad en Montevideo y su equivalencia en moneda chilena, lo que pondrá de manifiesto la injusta fama que se le atribuye a la capital de mi país, de ser una de las ciudades más caras del mundo.

En cuanto a lo que allá se ha hecho para abaratar la vida, debo decirles que correspondiendo a un sentimiento público y a la campaña realizada por "El Día" y demás prensa de Montevideo, fué sancionada una ley con tal objeto. Por la referida ley se ha creado una "Junta Nacional de Subsistencias", compuesta por honorables y distinguidas personas, que tiene la misión de regular el precio máximo de venta de los artículos de primera necesidad, tanto a agricultores como a importadores y revendores. Esa Junta tiene amplias facultades para fijar tarifas de precios en mercados y **ferias francas** y cuenta con recursos del Estado para, en caso necesario, establecer puestos de venta, adquirir y expender al público los artículos y productos de primera necesidad y regular el precio máximo de artículos generales, etc., etc. Cuenta también con la cooperación de Intendencias y Municipios con el fin de que en los mercados y ferias francas sean mantenidos con rigurosidad los precios fijados en la venta de los productos de primera necesidad, donde hay establecidas numerosas balanzas oficiales a las que los compradores pueden recurrir en comprobación del justo peso de sus compras, formulando a la vez sus quejas a los inspectores de la oficina nacional de pesos y medidas, quienes trabajan por hacer cumplir las disposiciones de la Junta Nacional de Subsistencias.

Las tarifas de precios de algunos de los artículos de primera necesidad actualmente en vigencia en Montevideo, establecidos por dicha Junta, son los siguientes:

Sección carne, primera clase.—Lomo, cuesta 31 centavos kilo o sean, al cambio actual chileno, 1 peso; costillas, asado, bisteck, puchero, 0.17 kilo, o sean, 0.60 centavos chilenos; riñones ovino y patas de cordero a 10 centavos docena, o sean 35 centavos chilenos; grasa Liebigs, (manteca), 0.31 kilo, o sea 1 peso chileno. Mantequilla, 0.85 kilo, o sea, 3 pesos chilenos. Legumbres, (por kilo), papas, de 0.10 a 12 centavos kilo, o sean 35 centavos chilenos; zapallo, 0.5 y 0.8 centavos igual a 20 y 26 centavos chilenos; berengenas 0.08 y 0.11 kilo, igual a 26 y 35 centavos moneda chilena, etc., etc. Pan, primera, 0.08 kilo, igual a 0.28 centavos kilo moneda chilena. Aceite 1.a, importado, con envase, mayorista 0.90 o 1.10 kilo, igual a 3 pesos y 3.50 moneda chilena; minoristas, 5 y 10 por ciento máximo recargo, etc., etc.

Los demás precios corrientes de artículos generales en Montevideo, son más o menos los siguientes:

Un sombrero hongo buena calidad, extranjero, $ 4 a 5 uruguayos, o sean 13 a 17 pesos chilenos.

Un terno completo, cuesta en buena sastrería, casimir extranjero, de 25 a 40 pesos, igual a 80 y a 130 pesos chilenos.

Camisas hilo para hombres, de 2 a 3 pesos cada una, o sean, de 7 a 10 pesos chilenos; zapatos extranjeros para hombres y señoras (finos), de 5 a 6 pesos oro, o sean 17 a 20 pesos chilenos; nacionales, de 3 a 4 pesos, o sean 11 a 14 pesos chilenos, etc., etc.

Hoteles, primera categoría, tipo Savoy, Grand Hotel, de 4 a 6 pesos diarios, o sean 14 a 20 pesos chilenos; 2.a categoría (muy buenos) de 2.50 a 3 pesos diarios, o sean 9 a 11 pesos chilenos. Restaurants muy buenos, servicio lista, de 0.50 a 1 peso comida, o sean de 1.80 a 4 pesos chilenos.

Cigarrillos especiales, habanos muy buenos, (18 cigarrillos), diversas marcas, 0.12 cajetilla o sean 40 centavos chilenos.

Biógrafos, 0.15 a 25 centavos la tanda, o sea, 50 a 90 centavos chilenos.

Arriendos: en Montevideo puede conseguirse una pequeña propiedad bien construida y con todo aseo, de 5 habitaciones, patio, etc., a 15 minutos de tranvía eléctrico del centro, con tranvía a la puerta, por 20 a 30 pesos oro o sean 70 a 100 pesos chilenos; hay en los alrededores de la ciudad barrios de obreros y de empleados comerciales y públicos, con casitas de tres y cuatro piezas bien construidas y de bonita presencia, cuyo costo no pasa de 10 a 15 y 20 pesos o sean 33, 50 y 70 pesos chilenos.

—¿Y no ha levantado resistencias de parte de los vendedores la ejecución de esas medidas con tarifas de precios oficiales?

—En los primeros momentos, bastante; pero la firme voluntad de hacer cumplir esa ley, de tan sentida necesidad pública, por la honorable Junta Nacional, y por otra parte, la cooperación que la prensa de la capital y autoridades del país, le han dispensado, el interés que se toma por su propio beneficio el público consumidor, han consolidado ya, puede decirse, su aceptación.

Hay aún ciertas dificultades por la condición de las ventas al peso, de parte de panaderos y ciertos artículos de parte de los almaceneros minoristas; pero son hechos éstos que no afectan en nada lo principal de dicha ley, y que, como es lógico, son tratados y solucionados entre los interesados y la Junta Nacional en forma favorable, al alcance de la ley sancionada contra el encarecimiento de la vida.

Ha habido también numerosos revendedores poco escrupulosos, que han pretendido burlar la ley dando un menor peso a sus ventas; pero la sanción de las multas aplicadas sin consideración alguna, ha corregido esos abusos y hoy día puede bien afirmarse que en Montevideo el pueblo cuenta con la seguridad de no ser robado en el peso de sus compras y sin que se le impongan a los artículos de consumos abusivos precios.

Comisión pro defensa

DEL SALITRE

La primera reunión

Ayer se reunió esta comisión en el Ministerio de Hacienda, bajo la presidencia del señor Ministro Claro Solar y con asistencia de los señores Eliodoro Yáñez, Augusto Bruna, Augusto Villanueva, Guillermo Subercaseaux y Manuel Antonio Prieto. Se encuentran fuera de Santiago los señores Alejandro Bertrand y Javier Gandarillas, miembros también de la comisión.

Se trató especialmente del punto primero del programa de trabajo que le ha señalado el Gobierno, esto es, de las "medidas de carácter urgente encaminadas a la pronta y eficaz solución de las dificultades que en la actualidad perturban las operaciones comerciales del salitre".

A este respecto, se estudió la posibilidad de buscar directamente con los países aliados un arreglo para la venta del salitre, teniendo en vista una proposición hecha por el Gobierno inglés en este sentido, en Noviembre del año último. Se estudió igualmente la cuestión de tonelaje para el salitre, dominando la idea de tomar por base este artículo para regiar la exportación de los productos nacionales.

La comisión quedó de constituirse próximamente cuando estuvieran en Santiago todos sus miembros, y funcionar independientemente para adelantar sus trabajos, a cuyo efecto el señor Ministro ofreció una sala del Ministerio para asiento de sus sesiones.

RECARGO ADUANERO

El Ministerio de Hacienda fijó el recargo aduanero para la semana que se inicia, en 57.53 o|o.

El 36o|o en letras sobre Londres se fijó a razón de 26 peniques por cada peso oro de 18 peniques 354 milésimos de peniques.

LA PROPAGANDA DEL AHORRO

Hoy, a las dos de la tarde, tendrá lugar en Chillán la gran fiesta con motivo de la inauguración del nuevo edificio de la Caja Nacional de Ahorros de esta ciudad.

Presidirá el acto el director de la Caja de Crédito Hipotecario, don Luis Barros Borgoño. Dictará una interesante conferencia el jefe del Departamento de Propaganda de las Cajas de Ahorros de Chile, don Luis Rivera.

En honor de los profesores elegidos diputados

La manifestación de hoy en el Instituto de Educación Física

A las 4 P. M., de hoy tendrá lugar en el Instituto de Educación Física, la manifestación que el profesorado nacional, bajo los auspicios de la Sociedad Nacional de Profesores, hace a los educadores del primer curso del Instituto Pedagógico que han cumplido 25 años de magisterio y a los profesores que en las últimas elecciones han obtenido un asiento en el Congreso Nacional.

Con esta manifestación ha querido el profesorado de todo el país rendir un significativo homenaje a los primeros profesores de Estado que han trazado el camino a las posteriores generaciones de profesores y ha querido también tributarles su admiración por haber resistido durante un cuarto de siglo la pesada labor de la enseñanza en las deficientes condiciones pedagógicas y económicas en que se les ha mantenido.

A la vez, presenta también el profesorado sus congratulaciones al primer colega que ha llegado a dirigir la instrucción pública desde el puesto de Ministro de Estado y a los otros educadores que han cambiado la cátedra por la tribuna parlamentaria.

BAILE DE LAS DAMAS ISRAELITAS

En los salones de la Sociedad "Empleados de Comercio", se efectuó anoche un baile organizado por la Sociedad "La Bienhechora" de Damas Israelitas, a beneficio de los fondos sociales de esta última institución.

El local había sido artísticamente adornado con palmas y otras plantas naturales, presentando un hermoso golpe de vista.

Las horas se deslizaron rápidamente, aprovechando las parejas los compases de la orquesta hasta avanzadas horas de la madrugada.

Entre los asistentes, anotamos a las siguientes personas:

Doctor Baer Epstein, Enrique Soro Barriga, Germán Katz, Aron Lerner, familias Slachetsky, Ratinoff, Svigilsky, Chamuris, Kusnichof, Kaplan, Boschener, Faivovic, Givell, Rosenblit, Band, Lurguer, Marcovich, Dobry, y señoras Boris Cojano, Jacobo Kaen, Romer Roter, León Weinstein y N. Kiperman.

LAS BARRACAS MAS ACREDITADAS ANTIGUAS Y FAVORECIDAS POR EL PUBLICOSON
La Mapocho - El Siglo - Casa Larios
Sus maderas son siempre de primera calidad y su especialidad el Raulí Seco.
SU DESVIO LARIOS ESTA EN EL LOCAL DE LA FABRICA.
GUILLERMO LARIOS y Cía.

LA OBRA DE UN FILANTROPO

EL TESTAMENTO DE DON ROBERTO A. AHUMADA

IMPORTANTES ASIGNACIONES EN FAVOR DE LA INSTRUCCION Y PARA COMBATIR EL ALCOHOLISMO

Don Roberto Ahumada, fallecido últimamente en Valparaíso, ha dejado en su testamento importantes legados destinados a inversiones provechosísimas.

Una de ellas tiene por objeto procurar el perfeccionamiento de los estudios industriales, comerciales y bancarios y las otras, combatir los males de transcendencia

DON ROBERTO AHUMAI

social, haciendo resaltar sus funestas consecuencias.

La actitud del señor Ahumada es digna de ser imitada por todos los que, como él, logran formarse una situación mediante el esfuerzo honrado y tesonero.

Damos en seguida, las cláusulas del testamento en que se contienen las asignaciones a que nos referimos:

"Duodécimo.— Declaro que estoy asegurado en 3 mil libras esterlinas en la Compañía Norwick Union, compañía de que son agentes los señores Gibbs y Compañía. La suma que se obtenga a mi fallecimiento por estos seguros se destinará a formar un fondo especial, cuya renta se invertirá en enviar a Europa o Estados Unidos los jóvenes que más se distingan en los Institutos Comerciales de Valparaíso, Antofagasta y San Felipe, con el objeto de que perfeccionen en esos países sus estudios de alto comercio bancario o comercial. A fin de asegurar la permanencia de esta fundación, los agraciados contraerán la obligación moral de reintegrar las sumas que reciban cuando su situación se los permita.

Encargo a mi albacea que trate de obtener de las personas que me han honrado con su amistad o que simpaticen con esta idea, que adhieran o contribuyan a su realización.

Décimo tercero.— Lego 2 mil libras esterlinas para formar un fondo especial cuya renta se destinará a ayudar a los alumnos distinguidos de los Liceos de Valparaíso y San Felipe, que necesiten de auxilio para continuar sus estudios superiores, prefiriendo a aquellos que deseen dedicarse a la Ingeniería, Química, Industrias o Comercio.

Las 2 mil libras son para cada una de las ciudades nombradas.

Décimocuarto.— Lego 2 mil libras esterlinas para formar un fondo especial, cuya renta debe destinarse a protejer a alumnos distinguidos de la Escuela Industrial de Antofagasta, por formarse, que necesiten auxilio para proseguir sus estudios.

Décimoquinto. —Lego 5 mil libras esterlinas que se destinarán a formar un fondo especial, cuya renta se invertirá en propaganda cinematográfica en colegios, cárceles, lugares públicos, etc., de los peligros y males producidos u ocasionados por el alcoholismo, las enfermedades de transcendencia social, el juego y el cohecho electoral.

La inversión de la renta producida por el capital destinado a este objeto estará a cargo del Intendente de Santiago, del Rector y Secretario General de la Universidad de Chile, del Inspector General de Instrucción Primaria y del Rector del Instituto Pedagógico.

Recomiendo a mi esposa que en su testamento instituya una asignación semejante con el mismo propósito.

SUELDOS AL PERSONAL DIRECTIVO DE LA ENSEÑANZA

Se ha repartido al personal directivo de la enseñanza la siguiente circular:

"El Lunes último se reunieron en los salones de "El Mercurio" los vice-rectores, inspectores, bibliotecarios y demás empleados de la enseñanza para proponer algunos medios tendientes a conseguir del Congreso se despache el proyecto de aumento de sueldos al profesorado, tal como lo elaboró el Sr. Rivas Vicuña.

Este proyecto, como Ud. sabe, divide los empleados en dos categorías: una formada por el personal docente y la otra por los empleados administrativos.

Al personal docente le asigna el proyecto los aumentos que ya son conocidos, al paso que a los empleados administrativos no se les hace aumento de consideración. ¿Por qué no se hace? es cuestión que no se ha dicho.

El proyecto del señor Rivas Vicuña dividía los empleados directivos en varias categorías según los establecimientos, y aseguraba una pauta de aumento que era equitativa. Todos sabemos la suerte que corrió este proyecto hasta llegar al Congreso.

El no consulta aumento para los empleados administrativos.

Constituye esto una injusticia que es necesario remediar. Por esta circunstancias, los empleados directivos nos estamos reuniendo en los salones de "El Mercurio" para tomar los acuerdos que sean necesarios para que se restablezca y reconsidere sobre estos hechos.

Rogamos a Ud. se sirva concurrir el Lunes para nombrar las comisiones que tendrán a su cargo los trabajos que sea necesario hacer.—**Carlos Calderón V.—Víctor Muñoz.**"

Chacra Subercaseaux
CHAMPAÑA
RHIN SUBERCASEAUX
GRAN VINO
RESERVADO.
BLANCO Escogido.
Agustinas 1177
27-e

El único rival de la leche materna es
Harina Lacteada Nestlé
que llega siempre fresca por todos los vapores.
3751-26-e

LA BATALLA DE TACNA

DESCRIPCION QUE NOS HACE SOBRE ESTA ACCION GUERRERA

EL CORONEL RETIRADO DON ENRIQUE COKE

El 26 de Mayo de 1880 se dió la batalla de Tacna. Esta acción guerrera fué magnífica manifestación del empuje y bizarría de nuestro Ejército, que supo siempre dar esplendor y brillo a nuestra plateada estrella, y glorias y laureles a nuestro tricolor nacional.

En Tacna cayeron muchos de nuestros bravos; los unos para contar más tarde los episodios de la gran batalla, los otros para no levantar más. De los jefes de su grado, sólo el coronel don Enrique Coke sobrevive. A este distinguido veterano que aún, a pesar de sus 73 años, conserva toda la virilidad y gallardía de sus buenos tiempos, hemos pedido para nuestras columnas un

SEÑOR ENRIQUE COKE

relato exacto de la batalla de Tacna. La memoria feliz del coronel Coke es de fama, él, recuerda con los menores detalles, hechos que han pasado hace casi cuarenta años.

Hé aquí la descripción que nos hace el distinguido jefe del episodio guerrero que es gloria nuestra:

A las nueve y media del 25 de Mayo del año 80, nuestro Ejército salía de Buenavista, camino de Tacna. Después de una marcha que no careció de dificultades, acampaba el mismo día a las cinco y media en una extensa planicie, ondulada por una multitud de quebradas, la mayor de las cuales debía ser teatro de lo más recio del combate: Quebrada Honda.

Venían a la vanguardia la primera y segunda divisiones, comandadas por los coroneles Amengual y Barceló.

Componían la primera, el Regimiento Esmeralda, los Navales, el Valparaíso, el Batallón Chillán, y de avanzada el primer Escuadrón de Carabineros de Yungay comandado por el teniente coronel Bulnes.

La segunda división era compuesta por los regimientos Santiago, 2.o de línea, el Atacama y Zapadores. Estas dos divisiones eran las que debían desempeñar el papel más difícil y sufrir más considerables bajas en el combate.

La primera ocupaba el ala derecha de nuestro Ejército; la segunda el centro, corrida hacia la izquierda, enfrentando todo el grueso del enemigo y poderosas baterías Krupp y ametralladoras. Sucesivamente fué tomando colocación el resto de nuestras fuerzas.

La cuarta división estaba colocada a la extremidad izquierda.

A retaguardia de las dos primeras, la tercera para apoyarla.

Entre la segunda división y la cuarta se dejó un ancho espacio frente al Fuerte del enemigo, en el que se colocó convenientemente nuestra artillería.

Atrás y a gran distancia, se veía confusamente nuestra reserva, compuesta de los regimientos 1.o, 3.o, 4.o y el Bulnes.

Esta era la colocación de nuestro Ejército en la víspera de la gran batalla.

El espíritu de la tropa era excelente. Después de las penosas fatigas del desierto, después de las privaciones de todo género en que se les había mantenido, veían llenos de placer que se les presentaba la oportunidad de combatir.

El coronel Coke, se detiene un instante, y en seguida continúa su interesante relación:

—Muy de mañana el comandante Martínez del Atacama, dió aviso al general en jefe que el enemigo, en número de 4,000 hombres, salía de sus trincheras en actitud de combate.

La segunda división es mandada en el acto en orden de batalla. Las distancias iban estrechándose considerablemente, pero el enemigo al reconocer el 2.o de línea, el Atacama y el Santiago, contramarchó precipitadamente y alejándose bastante volvió a ocupar el Alto de Tacna.

A las siete y media se daba orden general de avanzar en columna de ataque.

Los Navales, el Esmeralda, el Chillán, se corren a la izquierda para aproximarse más al enemigo. A su frente colocan en guerrilla al batallón Valparaíso, que avanza unos cuatrocientos metros hacia adelante. Esta división forma, entonces, tres líneas de combate: la primera, como he dicho, con el batallón Valparaíso en guerrilla; la segunda, con el primer batallón del Esmeralda comandado por el teniente coronel Holley y los Navales mandados por el coronel Urriola; la tercera línea la componen el segundo batallón del Esmeralda, comandado por mí, y el Chillán a las órdenes del teniente coronel Vargas.

En esta formación emprendimos la marcha hasta estrecharnos con el enemigo que se encontraba bien atrincherado. El Valparaíso fué el primero que coronó la loma y recibió los disparos contrarios. El Esmeralda avanza vertiginosamente hasta llegar al pie de las trincheras en cuyo sitio caen heridos sus oficiales Pinto Concha, Guerrero, Ovalle Correa y el que habla que recibí un proyectil en la pierna izquierda a la altura de la rodilla.

Esta primera división tiene a su frente el Aroma y los Colorados.

Entre tanto, el ala derecha del enemigo, que es donde están reconcentradas casi todas sus fuerzas, es acometida por el 2.o, el Atacama y el Santiago. Las ametralladoras enemigas, los cañones Krupp y un fuego de fusilería atroz reciben a nuestros soldados, que siguen estrechando la distancia y aproximándose a las trincheras.

El combate en ese instante es horrible.

Menos feliz, pero heroica en el sacrificio y en la pelea, la segunda división se bate desesperadamente contra el grueso de las fuerzas. El Atacama ha visto caer más de doscientos de sus soldados y todavía continúa avanzando. El 2.o de línea rivaliza con él en intrepidez y no parece sino que una sublime emulación animara estos dos cuerpos. El Santiago les sigue de cerca y se bate con increíble denuedo.

Un instante de vacilación reina en nuestros batallones. La metralla hace destrozos en sus filas. No queda sino el supremo recurso de los atacameños: la bayoneta.

El comandante Martínez del Atacama, ordena retroceder a su tropa; pero, sólo para formarla, organizarla y lanzarla de nuevo a la carga.

El 2.o de línea hace otro tanto. Un nuevo y heroico empuje los lleva hacia las trincheras. El Atacama encima los parapetos y sobre la primera trinchera ve caer muertos a tres de sus oficiales. Un sentimiento de rabia se apodera de sus corazones y ya no piensan sino en luchar y morir.

El capitán Melitón Martínez recibe un balazo en la frente y cae expirante. Su padre lo ve rodar; corre a sostenerle, pero, en ese instante rinde el último aliento. Un abrazo, una postrera mirada... y aquel valiente jefe se adelanta lleno de rabia y desesperación a vengar, no a llorar aquella sangre querida.

Una hora de combate; pero de horrible combate, habría transcurrido. Nuestra línea, debilitada considerablemente, ha conquistado, no obstante, las posiciones del enemigo; pero, para mantenerlas, necesita un presto refuerzo.

El regimiento Esmeralda, digno émulo de los Navales, no puede ya mantener sus avanzadas posiciones.

Una carga de caballería dada por el comandante Yávar, hace retroceder al enemigo hasta sus propias trincheras.

Es en este supremo instante que el general Baquedano ordena avanzar la cuarta división.

El enemigo, al ver nuestra tropa de refresco, empieza a retroceder y los nuestros a redoblar su empuje.

El Lautaro y el Zapadores avanzan sobre la línea contraria, tendidos en guerrilla, sin disparar un solo tiro hasta no haber estrechado la distancia del enemigo.

Llegados a 600 metros rompen sus fuegos y a paso de trote avanzan sobre las trincheras y hacen terribles bajas al enemigo.

Los peruanos, viéndose flanqueados por nuestras tropas reconcentran aquí sus fuerzas, apoyándolas con su caballería. Los nuestros no por esto dejan de continuar avanzando y ocultándose por intervalos en las sinuosidades del terreno para no descubrir el flanco al enemigo.

Estrechándose éste por el ímpetu del Lautaro y los Zapadores, empieza a desorganizarse y a retroceder. El gran Fuerte, compuesto de sacos de arena, de piedras, y en cuyo interior se habían montado unos cuantos cañones y ametralladoras, es asaltado por el Lautaro y los Zapadores.

Es en este fatal instante que el heroico comandante Santa Cruz cae al frente de su tropa.

La tercera división, compuesta del Chacabuco, el Coquimbo y la Artillería de Marina, reforzaba entre tanto nuestras dos primeras divisiones, y con arrojo y bravura arrollaban al enemigo en el ala izquierda y en el centro.

El 2.o y el Atacama combatían siempre a la vanguardia. Sus dotaciones respectivas estaban reducidas a la mitad; pero eso no les arredra.

El comandante Martínez corre al asalto del fuerte que han emprendido el Lautaro y los Zapadores, y en donde el combate cobra proporciones horrendas. Allí la lucha es cuerpo a cuerpo. Un nuevo dolor sobrecoge en medio de la carnicería al jefe atacameño. Su segundo hijo, Eugenio Martínez, ha sido herido de muerte por una bala que le atravesó el pecho.

El capitán Torreblanca, después de haber consumado prodigios de heroísmo, cae también herido de muerte, y minutos después el ayudante mayor Arce.

Entre tanto, la derrota se pronunciaba en el centro y en el ala derecha del enemigo.

El Coquimbo y el Chacabuco completaban la obra del 2.o de línea, que se había apoderado de las más fuertes posiciones del enemigo, contribuyendo con su ayuda a hacer general la derrota.

La Artillería de Marina, que había ido en refuerzo de los Navales y del Valparaíso, con una bizarría que le honra y enaltece, acometió contra los Colorados y el Aroma, que ofrecían una fuerte resistencia, consiguiendo arrollarlos y despedazarlos por completo.

El sub-teniente don Juan Gillman, al aproximarse de los primeros a la artillería enemiga, cae exánime.

El ayudante capitán don Guillermo Carvallo, recibe en ese mismo instante una grave herida, que le deja fuera de combate. Pero, en general, la Artillería de Marina, se bate con fortuna y tiene pocas bajas en la reyerta.

La derrota se hace general en el ejército enemigo, que ha apurado ya toda su reserva. La dispersión empieza, el pánico se apodera de sus filas, y grupos de soldados sin armas se ven correr en todas direcciones, muchos de ellos camino de Pachía.

La caballería empieza su trabajo de persecución; pero, el terreno no le permite proseguirla con brillante éxito.

La victoria de nuestro ejército había sido completa. Nuesta bandera se había llenado de nueva e inmarcesible gloria, concluye el coronel Coke, y sentimos arder nuestra sangre de patriotas y de chilenos.

FERROCARRIL DE SANTIAGO A LOS ANDES

Se dió curso al decreto de nombramiento de la comisión técnica que tendrá a su cargo el estudio del proyecto para construir el ferrocarril de Santiago a Los Andes.

La comisión la componen los señores Eduardo Barriga, ingeniero jefe; Enrique Ramírez Rodríguez, ingeniero 2.o; Nicolás González y Pedro Medina, topógrafos; Luis Downey y Humberto Busenius, niveladores; Diego Guzmán, dibujant

CIGARRILLOS
"Maryland Cabinet"
Son los mejores
3389-12-f

Sociedad Nacional de Profesores

La sesión de anoche

Se acuerda felicitar al Ministro de Instrucción por el nombramiento de Inspector General de Instrucción Primaria

Con numerosa asistencia de directores y bajo la presidencia del vice-presidente señor Galdames, celebró sesión anoche el directorio de esta sociedad.

Se tomaron los siguientes acuerdos:

1.o Dejar constancia del júbilo con que la sociedad se ha impuesto del nombramiento del presidente señor Darío E. Salas para el cargo de inspector general de instrucción primaria.

2.o Felicitar al Ministro de Instrucción Pública, señor Aguirre Cerda, por los rumbos que imprime a su departamento al preferir para los altos puestos públicos a los verdaderos técnicos.

3.o Ofrecer al señor Salas una manifestación que exteriorice estos sentimientos.

UNIVERSIDAD POPULAR "LASTARRIA"

Turnos

Pro-secretarios, Pedro Alvarez y Nicolás Weinstein.

Directores, Humberto Videla, (Lunes, Martes y Miércoles) y Arturo Ebner (resto de la semana).

Temas

Filosofía.—Condiciones biológicas de la conciencia.

Historia.—Introducción.

Higiene.—Higiene de la respiración. (Continuación).

Ciencias Sociales.—El Estado. (Continuación).

Literatura.—Literatura del Renacimiento.

Física.—El calor. Conductibilidad y radiación.

Lucha contra el alcoholismo

Se propicia la dictación de una Ordenanza que reglamente la venta y consumo de las bebidas alcohólicas

En la tarde de ayer visitaron al Presidente de la República los señores general Armstrong, Rafael Edwards, Obispo de Dodona y Moisés Lazo de la Vega y le hicieron entrega de un interesante memorial en el que, a nombre de la Liga Nacional contra el Alcoholismo le hacen ver la necesidad que hay en el Congreso dicte una Ordenanza General que reglamente la venta y consumo de las bebidas alcohólicas. Con ella se obtendría devolver a los agentes del Ejecutivo la facultad de conocer en lo relativo a las infracciones de la ley.

El señor Sanfuentes prometió todo su apoyo a la campaña en que se encuentra empeñada la Liga contra el Alcoholismo.

CALLE DE LIRA

Para que se preocupe de la conservación en buenas condiciones de la calle de Lira y proponga a la Alcaldía las medidas que estime convenientes para su embellecimiento y mejoramiento ha sido nombrada una comisión de la que forman parte los señores: Dr. E. Greene, Dr. Sabino Muñoz, canónigo don Cristóbal Villalobos, don Luis E. Pizarro, don Carlos Moralez F., don Eulogio Celis, don Eduardo Smith, don Casiano Espinosa y don Domingo Figueras.

Esta comisión ha sido autorizada para recolectar fondos entre los vecinos para llevar a cabo las obras que proyecta en esa calle.

INTERRUPCION DE TRENES

El servicio de trenes de pasajeros de Copiapó al norte, se ha interrumpido hasta nuevo aviso para reparar los desperfectos que sufrió la vía con el terremoto del 20.

Los submarinos

Fondearon el Viernes en el pue de Balboa

Un telegrama enviado por el rector General de la Armada al nisterio de Marina, comunica la escuadrilla de submarinos deó el Viernes en el puerto de boa, a la salida del Canal de namá.

ENSEÑANZA AGRICOLA

Por el expreso de hoy para la zona comprendida entre los Petorca y Ligua el profesor nomo de la II zona señor Edu Escobar Thomas con el objeto dar una serie de lecciones cas sobre agricultura en las ha das y pueblos que se encuentran dicha zona.

Dr. GIANELLI
Estudios en Europa
Especialidad en sífilis, piel, vi urinarias.
21 DE MAYO 562
Consultas: 1 a 6

ARVEJAS
PETITS POIS
SIN BRUCCO, DE ARAUCO
Los agricultores de Ara co ofrecen al mercado doscientos a trescientos kilos de este magnífico ducto, excepcional, por espléndida calidad garanti
CASILLA 38, ARAUCO.
2845-F

Caja Comercial
(CREDITO & TRAMITES DE ADUANA)
SOCIEDAD ANONIMA
Capital: $ 1.000,000
OFICINA PRINCIPAL
Blanco 891 :: VALPARAISO :: Casilla 6-R
SUCURSALES
San Antonio 499 - SANTIAGO - Casilla 1497
KOBE :-: NUEVA YORK
Dirección telegráfica: "CACIAL"
Ofrece sus servicios al Comercio que desee hacer, por su propia cuenta,
Pedidos directos al Japón
Y A LOS ESTADOS UNIDOS
aprovechando el viaje del Jefe de su Departamento Extranjero, D. Luis E. Feliú H.
EXPORTACIONES
de cueros, lanas, cereales y toda clase de materias primas, por cuenta y orden de los productores.
Anticipos de fondos sobre Mercaderías
Embarques, Desembarques,
Despachos de Aduana.
Bodegaje,
Consignaciones,
Comisiones en General.
Carlos Barroilhet, PRESIDENTE.
Luis A. González C., GERENTE.

PRECIOS BAJOS

Aplicados a artículos prácticos, útiles y de primera calidad.

PARA HOMBRES

TRAJES completos, confeccionados en casimir de alta fantasía, corte elegante, a...	$ 78.00
CALCETINES de algodón, reforzados, sin costura, en color negro y café, el par, a...	$ 0.95
CAMISAS blancas, sin cuello ni puños, pechera a tablas, a...	$ 5.95
CUELLOS, calidad extra, a...	$ 0.75
SOMBREROS "HONGOS" de fieltro castor, muy buena clase, artículo inglés, modelos de moda, a...	$ 12.90
LIGAS "PARIS", de fino elástico, colores surtidos, a...	$ 1.20
CORBATAS de fina seda, en colores unidos, forma "NELSON" y "COLMARIN", a...	$ 1.45
BOTINES "PACKARD", cabritilla o box-calf negro con botones o cordones; o de charol, caña previl o paño negro, a...	$ 31.50
POLAINAS paño, con cuatro botones, en colores de moda, a...	$ 8.50

PARA SEÑORAS

MEDIAS de algodón negro, con pié reforzado, el par, a...	$ 0.90
CALZONES de bramante lavado, con vuelos vainillados a máquina, a...	$ 1.95
BLUSAS rica franela algodón, colores de moda, modelos nuevos, a...	$ 4.95
PAÑUELOS de lana tejidos, a...	$ 5.50
CORSES "WARNER" en coutil, con cuatro tirantes, bajo de busto y largo de caderas, en colores blanco, rosa y celeste, a	$ 12.50
TAPADOS en buenos géneros de lana, en colores y negros, hechuras de moda, desde...	$ 110.00
HORMAS de terciopelo y peluche, gran variedad de formas y colores, desde...	$ 19.50
ZAPATILLAS de terciopelo con suela de fieltro, a...	$ 9.50

PARA NIÑAS

ESCARPINES en lana tricot y moletón, diferentes formas y colores, desde...	$ 0.75
CAMISITAS en buen nansouk, con puntillas de hilo, a	$ 0.95
BOTITAS en cabritilla blanca, forradas en franela, para bebés, primera edad, a...	$ 1.75
BOMBACHAS y triángulos en jersey de lana, artículo de mucho abrigo, para bebés, a...	$ 1.95
GORRITAS en moletón de lana adornadas de cinta liberty, en color blanco, rosa y celeste, a...	$ 2.50
PALETOCITOS en lana de los Pirineos, diferentes tamaños, para bebés hasta de 10 meses, a...	$ 2.50
PARA niñitas, ofrecemos un surtido de vestidos de franela y algodón, en diversos colores y modelos, precios desde...	$ 6.90
DELANTALES de brin crudo con tablones y un bolsillo, desde...	$ 4.50
CALZONES lana jersey, artículo de mucho abrigo, desde...	$ 4.90

VARIOS

FRAZADAS de algodón, blancas y de color, tamaños grandes, desde $ 14.50 a...	$ 7.50
ACOLCHADOS de rico percal floreado, confección esmerada, variedad de gustos, para plaza y media, a	$ 17.50
MOLETON en colores lisos, el metro, a...	$ 1.25
FRANELAS fantasía, en colores, el metro, a...	$ 1.40
TERCIOPELO inglés, todos colores, ancho 70 centímetros, el metro, a...	$ 8.50
IRRIGADORES, armazón aluminio, graduados hasta 2 litros y recipiente vidrio, a...	$ 6.90
FELPUDOS fibra coco, a...	$ 5.90
PELOTAS goma, varios tamaños, a...	$ 0.95
AROS madera, para niños, a...	$ 0.95

PARA NIÑOS

SUSPENSORES elástico y algodón, buena calidad, todos los tamaños, a...	$ 1.45
CALZONCILLOS asargado blanco, para pantalón corto o en franela algodón fantasía muy fuerte, todos tamaños, desde...	$ 1.95
CORBATAS fular blanco, con pintas encarnadas (Lavalliere) a...	$ 1.95
CAMISA bramante blanco, buena calidad, para traje de blusa, desde...	$ 2.25
CAMISA franela blanco, buena calidad, para traje blusa, desde...	$ 2.95

PARA COLEGIALES OFRECEMOS TRAJES FORMA

BLUSA rusac confeccionada en cheviot negro, artículo de mucha duración, para edad de 2 a 12 años, primer talle, a...	$ 17.50
CAPA para niño, confeccionada en cheviot de lana negra, muy práctica y establecida para colegiales de 2 a 12 años, primera edad, desde...	$ 17.50
BOTAS cabritilla negra con cordones, desde...	$ 7.50
ZAPATILLAS, lana par, a...	$ 6.90

GATH & CHAVES Ltd.

MUNICIPALIDAD DE SANTIAGO

Exposición que hacen a la ciudad 11 regidores de la Administración pasada. - Su labor.

UN ELEMENTO PERTURBADOR

Con motivo de los últimos incidentes municipales, la prensa de la capital ha emitido conceptos que afectan la labor de la Municipalidad pasada, lo que nos mueve a dar al público una ligera reseña del trabajo efectuado durante el período de nuestro mandato.

Aquel Municipio encontró, para constituirse, una serie de tropiezos, debido a la ambición injustificada de cierto elemento que siempre ha medrado con las ambiciones y desconfianzas provocadas por él mismo con malévolos propósitos.

Mucha parte del público no habrá olvidado aún que su constitución se verificó en víspera de la campaña presidencial que tenía dividido al país en las dos grandes corrientes que se disputan su dirección: Alianza y Coalición.

Los regidores que militábamos en este último grupo, y que éramos siete, firmamos el 1.o de Mayo de 1915 un pacto para no constituir la Municipalidad al día siguiente, como correspondía dentro de la ley, guiados del deseo de llegar a un acuerdo con los aliancistas para elegir una Junta de Alcaldes con abstracción de todo color político.

Ese pacto, no tuvo los resultados previstos, por cuanto no hizo honor a su firma uno de los suscriptores, que fué a ofrecerse al grupo contrario al precio de una Alcaldía.

Convenida la negociación, se eligió el 2 de Mayo una Junta de Alcaldes compuesta de los señores Manríquez, Martínez y Talavera, a quienes no se alcanzó a señalarle precedencia por haberse interrumpido la sesión por falta de número.

Reanudada ésta al día siguiente, y ya con la presencia de algunos miembros del grupo coalicionista, se anuló de hecho el día anterior y se eligió la Junta de Alcaldes compuesta de los señores Bannen, Lira y Martínez, que administró durante año y medio y que fué reemplazada por la compuesta de los señores Besa, Martínez y Talavera, siendo sustituído el segundo de éstos, posteriormente, por su correligionario señor Adrián.

Durante los tres años de nuestro mandato, la Municipalidad despachó y solucionó, entre otros, los siguientes importantes asuntos:

Arregló con la Empresa de Tranvías Eléctricos las dificultades que mantenían paralizadas varias líneas de la ciudad con los consiguientes perjuicios del público.

Pagó al Banco de Chile la deuda de un millón de pesos contraída en la administración del señor Valdés Vergara y arregló las finanzas de la Corporación pagando todas las cuentas atrasadas de municipios anteriores, sin dejar ninguna cuenta pendiente, con el empréstito de 6 millones de pesos despachado por el Congreso Nacional y obtuvo de éste el mantenimiento de la contribución de tres por mil para los inmuebles, y el despacho de la nueva ley de patentes.

Dió gran desarrollo al servicio de aseo extendiéndolo a los barrios obreros que no habían recibido este beneficio, como el sector de San Miguel y barrio de Santa Elena, en donde se construyó un edificio moderno para el funcionamiento de la Comisaría de Aseo allí creada.

Se adquirió una valiosa propiedad para este servicio, frente al Matadero Público y se consultó en este presupuesto una partida nueva de cien mil pesos para la compra de material moderno de aseo y riego de las calles.

Atendió con esmero los paseos públicos construyendo la nueva subida al Santa Lucía, por la calle de Merced, y transformó en su totalidad la Avenida Portales, Plaza Yungay y jardines del lado norte del río Mapocho entre Recoleta y Avenida Independencia.

Se mejoraron las condiciones de higiene de los baños públicos existentes, y se construyeron nuevos, en el Matadero Público, Parque Cousiño, Barrio de Santa Elena y Plaza Italia. Además se consultó una partida de cincuenta mil pesos en el Presupuesto actual para continuar con el desarrollo de este servicio de tanta importancia en una ciudad populosa como la nuestra.

Se encendieron más de dos mil faroles de gas de los que dejó apagados la Municipalidad Valdés Vergara, por falta de fondos, y se consultó en este presupuesto una partida de doscientos mil pesos para la transformación del actual alumbrado eléctrico defectuoso y para nuevos servicios en donde aún alumbra la parafina.

Además, se instalaron en diferentes barrios más de quinientas luces eléctricas, que han mejorado sus condiciones de seguridad.

Se atendió a la instrucción pública por medio de subvenciones a establecimientos particulares y se consultó para este importante servicio una partida de ciento cincuenta mil pesos en el Presupuesto de este año.

Se ordenó la asistencia a la escuela de los niños en estado de recibir instrucción sancionándose su falta de observancia con multa a los padres o guardadores, con lo cual se soluciona en forma práctica el debatido problema de la instrucción pública obligatoria.

Se levantó el censo escolar de la ciudad con la cooperación eficaz y entusiasta de la Oficina de Estadística, de la Policía, de numerosos centros de estudiantes, y de vecinos de la capital.

Se estableció la asistencia obligatoria a la escuela nocturna, de los suplementeros y lustra-botas analfabetos, sin cuyo requisito previo, no se les permite el ejercicio de su comercio, medida que ha acarreado espléndidos resultados en la campaña contra el analfabetismo.

Se legisló sobre espectáculos públicos, dictándose un completo reglamento de teatros que consulta disposiciones para la seguridad de las personas y para la moralidad de las representaciones.

Se fomentó en gran escala el sport, instituyéndose premios municipales de dinero, medallas, objetos de arte y diplomas a los sportmen y sociedades que participaban en torneos de importancia y especialmente en los verificados en las festividades patrias.

Correspondió celebrar dignamente el primer 21 de Mayo declarado feriado por ley de la República.

En efecto, no se habrá olvidado la grandiosidad del acto cívico ejecutado ese día, por los estudiantes, obreros, sociedades esportivas y pueblo, en el desfile en homenaje de los héroes de Iquique y de la Marina Nacional.

Se organizó el Juzgado de Policía Local en conformidad a los principios generales de nuestra legislación penal, oyendo al acusado, correspondiéndole a Santiago el honor de ser quien señaló la verdadera doctrina sobre esta materia, doctrina hoy adoptada uniformemente en toda la República.

Se dictó el Reglamento de Industrias Insalubres, con el cual se ha venido a llenar una necesidad reclamada más de quince años por el público, las autoridades y muy especialmente por el Consejo Superior de Higiene.

Se terminó el estudio y redacción del Reglamento General de Edificación, que no alcanzó a apreciarse, quedando listo para que lo discuta el actual Municipio.

En el mismo estado quedaron los reglamentos de carnicerías, panaderías, almacenes de menestras, contratos municipales, peluquerías y beneficio de cerdos.

Se dictó el Reglamento de Expendio de Leche y sus derivados y cuya vigencia está sometida a la resolución de la Asamblea de Contribuyentes de la capital.

Se reglamentó también: el uso del pabellón nacional, la numeración, de la ciudad, la colocación de anuncios y letreros en almacenes y tiendas y la adopción de prescripciones obligatorias para la extirpación de los moscas, plaga endémica en Santiago.

Se reglamentó el tránsito de automóviles, y su cumplimiento quedó entregado a la Policía del Orden.

Como complemento de este servicio, se organizó la matrícula de chauffeurs y se adoptaron, para todos los conductores de vehículos, serias medidas que garantizan su capacidad y competencia, a fin de evitar los accidentes que a diario sufren los habitantes.

A este efecto se hizo obligatorio el carnet de identidad y el certificado de capacidad visual, auditiva y física.

Se organizó, anexo a la Dirección de Obras, la Oficina de Reparación de Pavimentos, servida por el mismo personal de esa Dirección, que tiene a su cargo la conservación de todos los pavimentos ejecutados por la Municipalidad.

Se creó el servicio de Secretaría General de Comisiones, en forma análoga al de la Cámara de Diputados, con lo cual se hace más fácil y expedito el estudio y tramitación de los proyectos y solicitudes de que debe conocer la Corporación.

Se creó y organizó el servicio de dispensarios contra las enfermedades venéreas, que funciona en la actualidad con éxito halagador en la Avenida Almirante Barroso número 850.

Se dió mayor desarrollo a la Inspección Sanitaria, oficina que tiene a su cargo todo lo relacionado con la prostitución, y se instaló, con elementos modernos, el dispensario para mujeres, que, a cargo del doctor jefe del servicio, funciona en la calle de Bartolomé Vivar.

Se obtuvo, además, la construcción de salas especiales para estos enfermos en el Hospital de El Salvador.

Se organizó la Liga de Higiene Social, que tendrá a su cargo la defensa de la raza, aniquilada por los males venéreos y el alcoholismo, y se le concedió en el presupuesto de este año una subvención de 50,000 pesos para la instalación de dispensarios.

Se adoptaron medidas eficaces para el abaratamiento de los artículos de consumo, aprobándose el proyecto presentado por una comisión de ilustrados caballeros de la capital, proyecto que el actual Municipio deberá poner en vigencia.

Se creó la Caja de Ahorros y de Retiro para los empleados municipales, que junto con asegurarles una justa y cómoda pensión de jubilación, liberta al Erario de los gastos que hasta hoy le han originado una serie de pensiones a meritísimos y antiguos servidores. Además, esta Caja les servirá de estímulo para el mejor cumplimiento de sus deberes.

De acuerdo con el Plano de Transformación de Santiago, se resolvió la apertura de varias calles que reclamaban con urgencia las necesidades de la ciudad y la Inspección General del Alcantarillado, para completar la red de sus servicios.

Se adoptó en propuesta pública, después de un largo estudio y de informes de personas competentes, como los señores Enrique Doll, Miguel Letelier y Roberto Torretti, el uso obligatorio de taxímetros en los vehículos de alquiler, servicio que no llegó a establecerse, debido a que el Senado no aprobó la concesión municipal respectiva, lo que ha sido bastante sensible en atención a que con las tarifas actuales no se puede obtener la correcta defensa de los intereses del público.

Se creó "La Gaceta Municipal", que sin costo alguno para la Corporación, publicará todos los asuntos municipales, incluso las publicaciones ordenadas por las leyes que, en el año anterior costaron a la Municipalidad 120,000 pesos.

Fuera de la enumeración anterior, hay otra serie de actos de manifiesto interés público ejecutados por la Municipalidad pasada, como los trabajos en el Teatro Municipal; el contrato con la Compañía de Gas; el abovedamiento del canal de la Pólvora, la supresión del canal que daba fuerza hidráulica al cerro Santa Lucía, reemplazado por energía eléctrica, etc., de los cuales no nos ocuparemos para no extender demasiado esta exposición.

La labor diseñada no acusa exceso de trabajo en la Corporación que la ejecutó, porque pudo haber hecho mucho más; pero, es sensible tener que decir que a su alrededor siempre la prensa hizo silencio, ocupándose en cambio con lujo de informaciones y detalles de cuanto error pudo cometerse o especie calumniosa propalarse.

Contrasta con este silencio para los asuntos de verdadero interés local, la publicidad desmedida dada a actos insignificantes que, como la clausura de un cafetín chino, había interés especial en aplaudir, para dotar así, de una aureola de prestigio a quien carecía de ella.

Esta ha sido la obra exclusiva de ese elemento a que ya nos hemos referido, que perturbó la constitución del Municipio pasado y que continúa perturbando la del actual; elemento a quien, como labora en medio de las sombras de la mentira y de la calumnia, se le descubre después que el mal está hecho.

Conocido a tiempo por algunos de los firmantes, fué oportunamente repudiado y hoy lo es por el resto que, aunque tarde, ha podido convencerse de la malevolencia de sus procedimientos y propósitos.

Nunca lamentaremos lo suficiente, no haber aprovechado el retrato oportuno que de él nos hizo la prensa, con lo cual habríamos evitado muchos sinsabores para nosotros y para la ciudad muchos perjuicios.

Así, "Las Ultimas Noticias" del 3 de Mayo de 1915 decía:

Por lo demás, lo ocurrido (se refiere a lo sucedido en la sesión de constitución de la Municipalidad) **era muy de temer la entrada a la Corporación de ciertos elementos a quienes la recomendación de clérigos y otras personas respetables, no alcanzaba a dar ejecutoria de confianza en sus procedimientos".**

Editorialmente, "El Mercurio" de 4 de Mayo de 1915 decía:

"En este sentido (en el de tener administración laboriosa y honrada) **es de celebrar que se dejara sin efecto la elección del Domingo** (que fué de la primera Junta de Alcaldes) **por figurar en esa primera junta una personalidad que se ha hecho execrable por su conducta en todos los procedimientos preparatorios de la jornada electoral del Municipio y de la primera reunión indicada".**

Pero, hoy día, alejados ya casi todos de la administración municipal, con gusto y con legítimo orgullo nos presentamos unidos ante la ciudad, rindiéndole cuenta de nuestro mandato y señalando al elemento que necesita repudiar si desea para sus intereses una administración correcta y levantada.

Poseedor de un temperamento anormal, en los tres años últimos visitó diariamente las imprentas de los diarios de la ciudad sembrando la calumnia a destajo para hacer crecer la cizaña entre nosotros, y así, a su amparo, surgir a puestos de honor que de otro modo jamás habría conseguido.

Cada uno de nosotros ha sido calumniado por este execrable elemento—como lo califica "El Mercurio" de 4 de Mayo de 1915—de amparador de prostíbulos, de gestor de cantineros, de envenenador del pueblo, de subvencionado por la Empresa de Tracción Eléctrica, de autor de filtraciones en las arcas municipales, de ladrón de terrenos fiscales, de gestor de peculados, de colmero de burdeles, de patrocinante del cafetín Achiú, y a los menos, como inconcientes amparadores de negociados y como beneficiadores, en provecho propio, de supuestas pavimentaciones en la ciudad.

De aquí el silencio sobre nuestras obras de progreso en el seno del Municipio; de aquí nuestras constantes rencillas; de aquí nuestro consiguiente desprestigio.

Si debelamos, ahora, al público este elemento que la desgracia nos dió como compañero de trabajo, no es porque estemos animados de un espíritu de venganza, aunque ello se esplicaría, por el fallecimiento prematuro de uno de nuestros colegas, herido de muerte por la vil calumnia y por el asalto cobarde a mano armada de que fué víctima otro de ellos a la vuelta de una esquina. No; lo hacemos para que nuestros sucesores sepan a quién cuentan en el seno del Municipio, para que así terminen de una vez por todas las divisiones y calumnias que ya comienzan a desarrollarse, impulsadas por la misma persona, y puedan, en consecuencia, los miembros de la Municipalidad, trabajar unidos y tranquilos en beneficio de la ciudad, dejando a un lado al que a nosotros nos dividió y calumnió hasta el último momento.

Una conveniencia egoísta nos indicaría no lanzar este manifiesto, que es toda una revelación, para que la anarquía y esterilidad de esta Corporación, que ya se diseña, sirva de antítesis a la que pertenecimos; pero, más que las conveniencias personales puede en nosotros el interés público, que estamos ciertos, sabrá ser bien interpretado por los buenos elementos que forman en la actual Municipalidad, siempre que ellos se agrupen, con abstracción de los perturbadores, y se aprovechen de las duras lecciones que recibimos y que desgraciadamente muy tarde aprovechamos.

La ciudad entera comprenderá, y así también lo entenderán nuestros sucesores, que es imposible que todos los colegas de un regidor se hayan puesto de acuerdo para exhibir públicamente a un compañero, si motivos poderosísimos no nos hubieran obligado a considerar este procedimiento como un deber nuestro, para norma de nuestros sucesores y para descargo de nuestras honras calumniadas.

Alfredo Urzúa U.—José Víctor Besa. — W. Bannen. — Guillermo Tagle C. — Eduardo Almarza C. — Vicente Adrián V. — H. Manríquez R. —Luis Lira L.—Rafael Lorca P. — Guillermo Aguirre L.—Juan B. Martínez.

P. S. — La Municipalidad pasada constaba sólo de doce miembros, a causa de haber fallecido el regidor señor Bonilla Rojas.

BOY-SCOUTS

Brigada Instituto Nacional. — Hoy Domingo se efectuará, a las 10 A. M. la ceremonia de investidura de los nuevos reclutas.

Para este acto se ha confeccionado un interesante programa y se ha invitado a presenciarlo a numerosas personas.

Brigada Manuel G. Tello.— Esta Brigada cita a sus scouts para hoy Domingo 26, a las 8 A. M., en Libertad 1242. Se recomienda la asistencia de los aspirantes, a fin de designar a uno para que se prepare para la investidura. El objeto es jugar un amistoso entre los teams de la Brigada, en la cancha del Batallón de Tren número 2, sin embargo, la tenida será con equipo completo.

Se avisa, además, a las personas que han tomado números de la rifa a beneficio de la Brigada, que se tirará el Domingo 2 de Junio próximo.

Brigada José V. Lastarria. — Hoy, a las 9.30 A. M., hará entrega solemne esta Brigada de los estandartes que obsequiará a los batallones Tren número 2 y Telégrafos. La ceremonia se verificará en el Cuartel del último, local designado de común acuerdo.

A mediados del año pasado, el directorio de esta institución acarició tan feliz idea, y hoy día está satisfecha de ver en realidad que ambas unidades ostenten los colores nacionales en el futuro.

Asistirán a la entrega las autoridades locales, militares y scoutivas, el directorio de la Brigada, los padres de los scouts y los miembros de la prensa.

Hará uso de la palabra, para entregar los estandartes, el presidente de la Brigada, don Florencio Mesa Torres y contestarán los comandantes respectivos.

Se nos encarga rogar la mayor asistencia de scouts a las 8.30 A. M. en el Liceo, pues, la Brigada escoltará los estandartes desde su cuartel hasta el local designado para la entrega y será acompañada por la banda de músicos de Carabineros.

Brigada de Exploradores Españoles.—Se pone en conocimiento de los exploradores que la citación que se mandó para el Domingo 26 del presente, queda nula, citándose, en cambio, para el Jueves 30, según datos mandados particularmente a cada explorador.

Ejército y Armada

Construcción de almacenes para forraje.—Ha sido aceptada la propuesta presentada por el señor Armando Salinas, para construir un almacén para forraje en el Regimiento Maturana, de guarnición en esta ciudad. Dicha propuesta asciende a $ 27,691.

Igualmente, se ha aceptado la propuesta del señor Adalberto Rojas, para la construcción de otro almacén con el mismo objeto en el Regimiento Chorrillos, de Talca, por la suma de $ 28,000.

Retiro temporal. — El capitán don Jorge Urrutia Zañartu, ha obtenido su retiro temporal del servicio del Ejército.

En disponibilidad. — El mayor don Albino del Fierro, del Regimiento de Infantería Chacabuco, ha sido puesto en disponibilidad, a las órdenes de la Comandancia de Armas de Valdivia, mientras se falla un sumario que existe en su contra.

En el Regimiento Tacna. — Hoy se efectuará en el Regimiento Tacna una sencilla fiesta en conmemoración de la batalla del mismo nombre.

En este acto, que ha sido preparado por los profesores del Regimiento, señores Benjamín Figueroa y Julio Cloques, se desarrollará un interesante programa literario-musical, en el que figura una conferencia sobre el hecho de armas que se conmemora. Podrán asistir a él las familias de los sub-oficiales y soldados.

Se les necesita.—En el Departamento del Personal se necesita con urgencia a los mayores señores Carlos Ibáñez y Jorge Gamboa, al teniente don Florencio Gómez y al señor Enrique Dumont.

Recepción en el Club Militar.—La recepción que los jefes y oficiales de la guarnición han preparado en honor de los señores Renato Valdés y Olegario Lazo, tendrá lugar el Martes 28, a las 6 1|2 P. M., en el Club Militar.

Las adhesiones se continúan recibiendo en el mismo Club.

Remisos. — Han sido destinados a cumplir sus condenas en la Escuela de Caballería, 4 individuos condenados por el 2.o y 4.o Juzgado del Crimen de esta ciudad, por infracción a la Ley de Reclutas y Reemplazos.

Jefes de servicio.—Los mayores señores Bartolomé Blanche, Alejandro Osgandón y Matías Díaz, han sido designados jefes del servicio de guarnición para hoy, mañana y el Martes, respectivamente.

El teniente coronel Harns.—Ayer se presentó a la Comandancia General de Armas, el teniente coronel don Carlos Harns, de esta guarnición.

Vida Estudiantil

Centro de Estudiantes de Colchagua.—Cítase a los estudiantes colchagüinos a sesión para hoy Domingo, a las 4 P. M., en Avenida Latorre 3622.

Se encarece la asistencia.

Estudiantes de Ñuble.—El Viernes celebró sesión este centro, con numerosa asistencia de socios.

Se tomaron importantes acuerdos relacionados con la marcha interna de la institución.

Fueron presentados y admitidos como socios los señores Néstor Villablanca O., Edmundo Orellana, José Larrachea, Luis Torrealba, Sanhueza y Oyarzún.

Se formó tabla para la próxima asamblea que tendrá lugar el Viernes 31 del presente y es la siguiente:

1. Elección de nuevo directorio.
2. Interpelación Mariano Bustos, sobre el papel que debe desarrollar, el centro, en el futuro;
3. Rebaja de cuotas.
4. Aniversario del centro.

Centro de Estudiantes de Cautín—El Jueves 13 eligió esta institución, para el presente año, el siguiente directorio:

Presidente, señor Ricardo Herrera.

Vice-presidente, señor Carlos Ferreira M.

Secretario, señor Félix Díaz B.

Pro-secretario, señor Ramón Jerez.

Tesorero, señor Enrique Barrera.

Directores, señores Alejandro Sepúlveda D., Julio Cabezas F., Ernesto Fuentes y Joaquín Oyarzún.

Para el Lunes 27, a las 9 P. M., en la Federación de Estudiantes, están citados los socios de este Centro. Se encarece la asistencia.

Centro de Estudiantes de Farmacia.—Eligió el siguiente directorio:

Presidente, señor Mateo Rendich.

Vice-presidente, señor Reinaldo Kurp.

Secretario, señor Andrés Meline.

Pro-secretario, señorita María Castro.

Tesorera, señorita Graciela Sandoval.

Pro-tesorero, señor José Jara.

De orden del presidente se cita a sesión para el Lunes 27 del presente, a las 3 1|4 P. M.

Centro de Estudiantes de Llanquihue.—Cítase a asamblea extraordinaria para hoy a las 2 P. M.

Asociación Nacional de Estudiantes Católicos.—Se cita a los miembros de la Asociación Nacional de Estudiantes Católicos a una asamblea que tendrá lugar en el Salón de Honor de la Universidad Católica, Delicias esquina Maestranza, el Miércoles 29 del presente, a las 6 P. M., para tratar sobre la reforma de los nuevos estatutos.

"MY LORD"
CIGARRILLOS
HECHOS CON TABACO MARILAND
3390-12-f.

Salón de Ostras Hotel y Restaurant

AGUSTINAS 943 -:- CASILLA 463 -:- TELEFONO 2912

Hoy llegaron Langostas vivas de JUAN FERNANDEZ.

OSTRAS-OSTRAS-OSTRAS

Llegan diariamente de los
CRIADEROS FRANCO CHILENOS
de la señora L. de Solminihack.
QUETALMAHUE, ANCUD

Mariscos de todas clases y Pescados frescos diariamente.

Almuerzo, Lunch y Comida a la Carta

Cinco nuevos Comedores para Familias y Banquetes.

Están llegando Jamones, Salchichones y demás Cecinas de Valdivia, de don Pablo Hoffmann.
Pechugas y Perniles de Ganso, ahumados.
Chicha de Manzanas para enfermos.

Martin Picart Ll.

3791-26-e

DEPORTES

LA SEGUNDA OLIMPIADA ATLETICA SUD-AMERICANA. - SE INICIA AYER EN BUENOS AIRES

Marcelo Uranga, chileno vence en los 100 y 200 metros

Hammersley, chileno, ocupa el puesto de honor en el lanzamiento del disco; Rosenquist, tercero en esta prueba

Rendich, Rosenquist y Kilian vencen en la carrera de vallas

En la carrera de la milla ocupan el 1.o y 2.o puestos Juan Jorquera y Moraga. - Jorquera marca el record sud-americano en 4 minutos 37 segundos 4|5.

CHILE: 19 PUNTOS; ARGENTINA, 18; URUGUAY, 5

Brillante victoria de nuestros atletas.

Hoy se verifica la carrera Maratón. - El programa del día. - Otras noticias.

Ante numerosa concurrencia, se inició ayer, en Buenos Aires, la Segunda Olimpiada Atlética Sud Americana, favoreciendo el resultado de las pruebas con un triunfo tan estrecho como valioso a los representantes chilenos.

A juzgar por el final de la jornada de ayer, si Argentina y Chile mantienen hasta el último momento sus posiciones, no hay duda que la competencia se establecerá únicamente entre estos dos países, ya que los demás representados en el gran torneo ocupan puestos muy secundarios.

Uranga y Jorquera se clasificaron como los héroes del día. Sus nombres y el de nuestro país fueron entusiastamente ovacionados por la inmensa multitud.

En la carrera de cien metros, efectuada por series, vencieron en la primera Samplo, argentino; en la segunda, Lambierto, argentino; en la tercera, Pinvano, argentino; en la cuarta, Pazzi, argentino; y en la quinta, Uranga, chileno.

El final de esta prueba se efectuará hoy entre los nombrados, o sea, cuatro argentinos y nuestro compatriota señor Marcelo Uranga.

El final de los 200 metros fué altamente interesante. Se disputó entre Labreto y Albe, argentinos; Grandin, uruguayo; y Uranga, chileno.

Uranga se adjudicó el triunfo en el más espléndido de los estilos, no obstante que la cancha

DON MARCELO URANGA

se presentó muy pesada, lo que explica el mal tiempo de 24" que se puso en el recorrido.

Nuestro connacional fué objeto de una delirante ovación.

En el lanzamiento de la bala, vencieron los argentinos Moline, que ocupó el primer puesto, y Arigos, el segundo; 3.o Zaragoza, uruguayo. Distancia: 11.83 metros.

Salto alto, sin impulso: 1.o Cossouw; 2.o Moline; 3.o Graonssac, argentinos. Altura: 1 m. 40 cm.

Disco: 1.o Harmmersley, chileno; 2.o Heber, argentino; 3.o Rosenquist, chileno. Distancia: metros 30.90. Constituye este un nuevo y hermoso triunfo para nuestro país.

En los cuatrocientos metros, venció el famoso footballista uruguayo Grandin. Ocupó el segundo puesto Pazzi, argentino; y el tercero, Uranga, chileno. Tiempo: 53".

La carrera de vallas fué un paseo triunfal para nuestros representantes. Rendich en la primera serie; Rosenquist, en la segunda; y Kilian en la tercera, dieron los seis puntos de esta prueba a nuestro país. Amistosamente acordaron hacer entre ellos la definición, como última prueba del campeonato.

La milla era la carrera clásica del día y había despertado enorme expectación. Juan Jorquera, el chileno que tanta opción lleva entre los corredores de la Marathon, ganó esta prueba por treinta metros, en forma brillante y con una facilidad asombrosa. Ocupó el segundo puesto, Moraga, también chileno; y el tercero, a veinte metros distante de éste, Arriola, argentino.

Jorquera empleó un tiempo de 4'37" 4|5, marcando un gran record sud-americano.

Nuestro compatriota fué recibido en brazos de la concurrencia y paseado en medio de delirantes ovaciones.

El nombre de Chile fué aclamado sin cesar durante largo tiempo.

Cómputo general

Los resultados de ayer asignan a los países en competencia los siguientes puntos:

1.o Chile, con 19 puntos.
2.o Argentina, 18 puntos.
3.o Uruguay, 5 puntos.

Los brasileros no alcanzaron a tomar parte en los juegos por falta de vapor oportuno para trasladarse a Buenos Aires.

Los demás países no figuran.

El programa de hoy

En la mañana:

1.o La carrera Marathon.
2.o Final de los 100 metros.
3.o Posta.
4.o Lanzamiento del martillo.
5.o 800 metros.

En la tarde se desarrollarán las demás pruebas de la Olimpiada.

La Marathon se largará a las 7.30 A. M. y deberá terminar a más tardar a las 11 1|2 A. M., hora a que quedarán fuera del cómputo los corredores que no alcancen a llegar.

De la Marathon es juez de llegada el señor Leopoldo Falconi, director de la delegación chilena.

Durante el trayecto la carrera será controlada por miembros del Moto Club Argentino y como el número de competidores es tan considerable, ya que excede de 80, cada corredor será acompañado por un ciclista, que se encargará de fiscalizarlo.

En la Marathon para aficionados corrida en Buenos Aires en la Olimpiada de 1910 triunfó Legría, brasileño, en el tiempo de 3 h. 24'23"; y en la Marathon para profesionales ocupó el primer puesto Pietro Dorando en 2 h. 46'56".

Los corredores chilenos de la Marathon

Damos a continuación algunos datos acerca de la vida deportiva de los corredores que representarán al país en la gran Marathon Internacional de hoy:

Juan Jorquera

Es socio del Santiago A. C. De los tres corredores chilenos que competirán en la Marathon de hoy es el que probablemente tiene mayor opción al triunfo.

En las carreras efectuadas en 1916 entre Santiago y Los Andes y entre Santiago y Valparaíso, de 100 y 144 kilómetros respectivamente, obtuvo dos grandes triunfos. Ese mismo año venció en el Récord de la Hora, recorriendo 18 kilómetros 91 metros y ganó la Maraton Santiago-San Bernardo-Santiago, empleando 2 h. 48' en el recorrido de 40.800 metros.

En la carrera Santiago-Maipú, verificada en el presente año, recorrió los 13,500 metros en 43 minutos, ocupando el primer puesto.

Hizo los 35 kilómetros del circuito de Santiago en 2 h. 26'.

La carrera de tres millas le significó una nueva victoria, cubriendo la distancia en 14'27".

En las carreras de 800, 1.500, 5,000 y 20.000 metros y en la Maratón, organizadas por la A. de S. A. de Ch. durante los años 1915, 16 y 17, Jorquera tuvo oportunidad de conquistar nuevos laureles. En todas esas pruebas, a excepción de la Maratón, puso, siguiendo el orden en que las citamos, los siguientes tiempos: 2 minutos 9 segundos, 4 minutos 29 segundos, 16 minutos 30 segundos, y una hora y 12 minutos, todos récords mantenidos por Jorquera.

Finalmente, en 1916, participó, con motivo del Centenario argentino, en la carrera de la milla, adjudicándose el triunfo con gran facilidad.

Ernesto Lamilla

Ernesto Lamilla es otro de los representantes chilenos. Se le conoce ya en Buenos Aires por haber participado en los concursos del centenario de 1910, en los cuales ganó brillantemente la carrera de los 5 kilómetros.

Se inició en el pedestrismo en el año 1917, interviniendo desde entonces con lucimiento en casi todas las pruebas de importancia.

Participó dos veces en la prueba Santiago-Valparaíso (144 kilómetros), ocupando en 1916 el segundo puesto y en 1917 el tercero.

Obtuvo un excelente triunfo en la media Maratón a San Bernardo, y se adjudicó luego la victoria en la Maratón San Bernardo-Santiago, empleando 2 horas 41 minutos.

Pertenece al C. A. Centenario, y, como Jorquera, ha sido designado para representar a la Asociación de Sports Atléticos, sin participar en la prueba eliminatoria. Sólo se han tenido en cuenta sus antecedentes.

Luis A. Urzúa

Completa el terceto chileno el diminuto corredor Luis A. Urzúa, del club Benjamín Tallman. Este aficionado obtuvo el triunfo en la carrera eliminatoria disputada recientemente. El tiempo empleado fué de 3 horas 3 minutos.

En el campeonato de Maipú se clasificó segundo de Jorquera. Es el más nuevo de los tres representantes de Chile, y, a pesar de esto, ha intervenido en muchas carreras. En la prueba Santiago-Rancagua (88 kilómetros), ocupó el primer puesto, en 8 horas 18 minutos. Hizo su debut en la carrera de los 144 kilómetros, ocupando el 11 lugar en la clasificación final.

Otras noticias

Nuestro enviado especial nos asegura que el triunfo final será sumamente estrecho, pues apesar de que nuestros representantes se encuentran en espléndidas condiciones, los competidores argentinos y uruguayos son muy numerosos y esto es una desventaja para los nuestros.

Entre los premios que se disputan figura uno ofrecido por el Ministro de Relaciones del Uruguay, otro por el Ministro chileno, señor Emiliano Figueroa y dos por el presidente honorario de la Federación Sportiva Nacional de Chile, señor don Felipe Casas Espínola.

Los socios de la "Sociedad Estrella de Chile" en Buenos Aires, formada por miembros de la colonia chilena, han prestado galante y valioso concurso a nuestra delegación.

Anoche quedó constituída la Confederación Atlética Sud-Americana, señalándose como sede la ciudad de Santiago de Chile.

El directorio de la nueva corporación está formado por los señores Leopoldo Falconi, presidente honorario de la Asociación de Sports Atléticos de Chile; Alfredo W. Betteley, presidente efectivo, y Carlos Fanta, vice-presidente de esta misma institución.

Próximamente daremos más detalles sobre la corporación atlética que dirigirá este deporte en Sud América.

FOOTBALL

Los encuentros de hoy en la cancha Independencia número 1.—Selección del equipo de la Asociación de Football de Santiago.— Gimnástico I c. Maestranza Eléctrica I.— En la cancha Independencia número 1 se iniciará la reunión deportiva de hoy con la partida oficial por la Copa Unión entre los primeros equipos de los clubs Gimnástico y Maestranza Eléctrica, que se jugará a las 2 P. M. bajo las órdenes del señor Roberto Bustos.

Después de las interesantes partidas en que últimamente han tomado parte estos equipos, se puede esperar un encuentro lleno de interesantes períodos.

En la misma cancha, a las 3.45 P. M., y ante el árbitro señor Arturo Flores, se jugará una partida entre un equipo combinado de la Asociación Santiago y los primeros equipos de los clubs Britania y Liverpool, medio tiempo con cada uno.

El equipo combinado es el siguiente: Robles, Gatica, Wicke, Teuche, A. Besoaín, Díaz, Arancibia, Abello, Morales, Céspedes y Ojeda.

Reservas: Warnken, De la Fuente, Astudillo, C. Ernst, Héctor Parra, Luis Acevedo, Pastens, Bascuñán, Julio Godoy, Elgueta, Lorent, Ahumada, Torres, Chibbaro, Waldo Rodríguez y Roatti.

Se nos pide hacer presente a estos jugadores que de conformidad con el acuerdo adoptado en la última sesión de Directorio, el que no asista a esta partida de práctica será suspendido por dos partidas oficiales.

El encuentro de selección que se verifica hoy tiene especial importancia, pues concurrirá todo el Directorio de la Santiago a presenciar el juego a fin de aquilatar los méritos de los candidatos a formar en el equipo definitivo de la Asociación que en el mes próximo competirá en Santiago y Valparaíso con los cuadros representativos de Valparaíso, de Coquimbo y otras ciudades.

Hay por este motivo gran interés por presenciarlo.

Asociación de Football de Santiago.— Partidas oficiales que se jugarán hoy:

Copa Unión, Serie A.:

Gimnástico I c. Maestranza Eléctrica I.—Cancha 1. Hora: 2 P. M. Arbitro: señor Roberto Bustos.

Copa Chile:

Morning Star I c. Manuel Acevedo I.—Cancha 2. Hora: 3.45. Arbitro: señor Ernesto Lecaros.

Copa Unión, Serie B.:

Esperanto I c. Simpson.— Cancha 2. Hora: 2 P. M. Arbitro: señor José Inostroza.

Santos Dumont I c. 21 de Mayo.—Cancha: Santiago. Hora: 2 P. M. Arbitro: señor Eduardo Tessada.

Copa Arauco:

Gath y Chaves II c. Instituto Nacional II.— Cancha: Gath y Chaves. Hora: 2 P. M. Arbitro: señor M. Vergara.

Copa Independencia, Serie A.:

Magallanes II c. Britania II.— Cancha: 1. Hora: 13.30. Arbitro: señor Rafael Valle.

Gimnástico II c. Maestranza Eléctrica II.—Cancha 2. Hora: 10.30. Arbitro: señor Juan B. Muñoz.

Copa Excelsior:

Magallanes III c. Santiago Badminton III.— Cancha: Badminton. Hora: 10.30. Arbitro: señor José María Escobar.

Liverpool III c. Gimnástico III.—Cancha 1. Hora: 9.15. Arbitro: señor Juan Morales.

Directores de turno: cancha 1 y 2, en la mañana el señor Schmidt y en la tarde el señor Pacheco; cancha Gath y Chaves, señor Aravena; cancha Badminton, señores Flores y cancha Santiago, señor Raul García.

—Las entradas para los jugadores del equipo seleccionado y para los clubs Britania y Liverpool, serán entregadas en la cancha.

—El Directorio de esta corporación nos pide rogar a los jugadores elegidos que se reunan a las 2.30 P. M. en la cancha número 1.

Liga de Santiago.— En la última sesión de Directorio se designó el siguiente equipo que representará a la Liga en sus intercytes con Valparaíso y otras Ligas:

G. Bernal, A. Casabonne, J. Espinosa, J. Tapia, H. Baeza, G. Casabonne, S. Araus, T. Vargas, C. Devoto, A. Mela, Saint Jean.

Reservas: O. Baeza, A. Araya, R. Ruiz y Apiolaza.

De acuerdo con el calendario, hoy se jugarán las siguientes partidas en el Estadio:

II División:

Arturo Prat I c. Unión Morandé I.—Cancha: número 1. Hora: 3 P. M. Referee: señor Arturo Ramsay.

III División:

Arturo Prat II c. Unión Centenario II.— Cancha: número 2. Hora: 3 P. M. Referee: señor Pedro Avendaño.

Al señor Francisco Viveros.— Se le ruega que asista hoy en la tarde a la cancha Gath y Chaves y que se vea con el señor Carlos Saenger.

Asociación de Football José Arrieta.— Copa Temperancia.— (Definición de 1917).

Valparaíso Star con Iris Sporting Club.— Cancha: Peñalolén. Hora: 2.30 P. M. Arbitro: don Joaquín Sepúlveda.

Director de cancha: don Ricardo de la Cerda.

Deben actuar en este match los jugadores inscriptos en la temporada de 1917 por ambos clubs.

Asociación Infantil de Football de Santiago.— Partidas que se jugarán hoy:

Primera Serie A.:

Loma Verde I c. Borgoño I.—Cancha: Borgoño. Hora: 2.15 P. M. Arbitro: señor Roberto Miranda.

Primera Serie B.:

Magallanes I B. c. Barcelona I.—Cancha: Magallanes: Hora: 2.15 P. M. Arbitro: señor Patricio Mella.

Portales I c. Olympia I.— Cancha: Borgoño. Hora: 9.15 A. M. Arbitro: señor Vergara.

Segunda Serie A.:

Magallanes II A. c. Barcelona II.—Cancha: del Magallanes. Hora: 10.30 A. M. Arbitro: señor Roberto Poblete.

Comercio Unido II c. Internado II.—Cancha: San Eugenio. Hora: 10.30 A. M. Arbitro: señor Armando Martínez.

Segunda Serie B.:

San Eugenio II c. Gimnástico II.—Cancha: San Eugenio. Hora: 9.15 A. M. Arbitro: señor Luis Quinteros.

Santiago II c. Dreadnought II.—Cancha: Borgoño. Hora: 10.30 A. M. Arbitro: señor Vergara.

Tercera Serie:

Magallanes III c. José G. Argomedo.—Cancha: Magallanes. Hora: 9.15 A. M. Arbitro: señor Luis Soto Vera.

Directores de turno: en la cancha del Magallanes en la mañana, el señor Poblete y en la tarde el señor Contardo; en la cancha del San Eugenio, el señor Prieto; en la cancha del Borgoño en la mañana, el señor Escobar y en la tarde el señor Poblete.

Santiago Badminton I c. Santiago Badminton II.— Hoy a las 2 P. M. se efectuará un práctice entre estos equipos en la cancha que posee este club en Avenida Seminario esquina Bilbao.

Actuarán conocidos jugadores de nuestras canchas como Ernst, Cochrane, Sepúlveda, Luco, H. Silva.

Encuentros amistosos.— Hoy se verificarán los siguientes en las canchas y a las horas que se indican:

Unión San Eugenio c. Borgoño.—A las 2 P. M. los segundos equipos y a las 4 los primeros en la cancha del Santiago.

Internacional II c. Vascania I.—A las 9 A. M. en la cancha Maestranza Eléctrica.

La Cruz c. Recoleta.— A las 2 y media los segundos y a las 4 P. M. los primeros en la cancha del La Cruz.

Volta c. Unión Andarivel.— A las 3 P. M. en El Monte.

Casa Dell'Orto c. Sindicato de Chauffeurs.—A las 9 A. M. en el Parque Cousiño.

EXCURSIONISMO

La excursión a Malloco, suspendida.—Un telegrama enviado ayer por el presidente de la Sociedad Unión y Progreso de Malloco al presidente de la Asociación de Excursionistas y Exploradores de Chile, señor Luis Mandujano, hace presente que las fiestas a que habían sido invitados los excursionistas se han postergado nuevamente.

Por este motivo se acordó a última hora suspender la excursión anunciada para hoy.

LAWN-TENNIS

Club de Sports Chile.— El Directorio de esta institución pone en conocimiento de los señores jugadores que las partidas por la **escalerilla,** se jugarán desde hoy, en la mañana y en la tarde en la cancha número 1.

Queda citada para la mañana de hoy en el local social, la comisión de arreglos de canchas, compuesta por los señores Azócar, Ramírez y Contreras.

CICLISMO

Club Ciclista Chile.— En vista del mal estado en que se encuentra el camino a Pudahuel con la última lluvia, la excursión que este club debía efectuar a dicho pueblo se ha acordado efectuarla hoy al pueblo de Puente Alto.

La partida será a las 12 1|2 P. M. desde San Diego esquina Avenida Matta.

MOTOCICLISMO

La gran carrera Touring Primaveral de hoy.—Reina un gran entusiasmo por presenciar el torneo que el Moto Club de Chile organiza para el próximo Domingo.

Anoche, por el expreso arribaron a esta ciudad los competidores porteños, los cuales contribuirán al interés de la prueba.

El selecto grupo de participantes proporcionará a los espectadores una mañana muy amena, es así como veremos tomar parte a los afortunados corredores Arturo Friedemann, Fileto Moreno, Luis de Castro en la categoría de fuerza libre, los que naturalmente harán un fuerte tren de marcha en la carrera.

En la categoría media sobresalen los corredores René Pulido y Carlos Fache, ambos temibles competidores del premio.

El tercer lote, que comprende la categoría de las máquinas de 200 a 300 centímetros, está formada por un numeroso grupo de campeones, siendo difícil establecer los vencedores de la prueba, sin embargo, tenemos probabilidades para augurar el triunfo entre los corredores, Alfredo de la Fuente, José Corón y J. Jaulfre, el primero como se recordará, fué el vencedor de la prueba del kilómtro en su categoría el año pasado.

A todo esto reunido el entusiasmo que reina en el público no es aventurado decir que el torneo resultará todo un acontecimiento.

La partida, como estaba anunciado, se dará a las 8 1|2 A. M., del camino Santa Rosa distante dos cuadras de la calle Franklin.

BOX

Candia knok-out en el segundo round.—Como preliminares de la pelea de fondo, actuaron en 4 rounds, C. Donoso y C. Roberts. Preliminar que fué muy del agrado del público, por su comicidad. Contreras y Berríos hicieron una fuerte pelea a dos rounds, en el cual hubo Berríos de abandonar el ring a consecuencia de haberse luxado un dedo.

Con la ansiedad esperada, suben al tablado Manuel Sánchez (62 kilos), y Luis Candia (62 1|2 kilos). Bajo la dirección del competente árbitro señor Zúñiga se inicia una pelea de estudio al mismo tiempo que fuerte. Sánchez coloca su derecha en el estómago de su adversario. Este golpe, que fué bien colocado, parec al r influyó, en gran parte, algunas fin de la pelea. Tras dores, y tas de ambos contendores, golpes, es una serie de ligeros golpes, de la espléndida derecha knok-down chez logra dejar knok-down Candia, el que es salvado po campana del tiempo.

Se inicia el segundo round una decidida acometida de chez. El campeón sud-americano no domina a su adversario en do momento, hasta conseguir fuera de combate, por 6 minutos.

Beneficio.—Hoy se llevará a efecto el anunciado beneficio Escuela Nocturna de la 11a misaría. Habrá un interesante programa deportivo y de va dades. Local: Teatro San Ma

OLYMPIA
HUERFANOS 1043-45

El establecimiento predilecto de la sociedad.

HOY gran MATINE INFANTIL con vistas escogidas.

A LAS 5 1|2

Estreno del grandioso drama social titulado

La Sombra del Pasado

interpretado por la graciosa
EMMY LYNN

Gran Rebaj
DE PRECIO
Sombreros de te ciopelo de seda ado nados, desde $25.
ECHAURREN 65
4019-26

West India Oil Company
BANDERA 84. - SANTIAGO

La Estufa "Junior" a parafina da excelentes resultados para calentar y cocinar.

PRECIO $ 32.50 m|c.

PARAFINA CALORIA es la mejor.

Recomendamos esta estufa como la más práctica adecuada y económica. Gasta muy poca parafina y hace el ambiente confortable con un costo insignificante. Pruébela.

3754-26-e

Importación Norte-Americana
89 AHUMADA 91

GRAN
Exposición de Plaquées
WALLACE y Cía.
Precios: 25 % de Rebaja

Jardineras.
Servicios de Té.
Servicios de Café.
Servicios de Lavatorio.
Floreros.
Piezas de centro.
Jarros para agua.
Fuentes.
Etc., Etc.

Paneras.
Platos para galletas.
Palmatorias.
Mantequillera.
Basas.
Canastillos.
Tarjeteros.
Etc., Etc.

P. BEZANILLA y Cía.
IMPORTADORES

2779-26

LOS
Vinos Atacama
SON LOS PREFERIDOS
por los consumidores de buen gusto
3729-27-e

TURF

EL CLASICO "COMPARACION"

Sus ganadores desde 1897

Este clásico fué corrido por primera vez en 1897, siendo disputado sobre 1,200 metros, distancia que no se alteró hasta el año 1909, pues fué disminuída a 1,100 metros.

Arrayan II, del fundo Collanco, fué el primero en cruzar victorioso en este premio, el que ascendió a 500 pesos. El año siguiente (1898), volvió a ganar, siendo conducido ambas veces por el jinete Andrés Albornoz. Ese año, el premio fué de 600 pesos.

En 1897, Arrayan II marcó en los 1,200 metros, 1.18" y en 1898, 1.17 1|2.

Arrayan II era hijo de Palmy y Vivander III, 3|4 sangre, y en esos años venció dos veces en el clásico Definición, y una en los de Valparaíso y Viña del Mar.

En 1899, Sankheor, de dos años, por Wanderer y Violette, conducido por Rudecindo Díaz, se adjudicó este clásico, marcando con 46 kilos, 1.19 1|2. Premio: $ 700.

Sankheor, pertenecía al señor H. Anselme.

Cuspe, del corral Jackson, triunfó en 1900, montado por Policarpo Rebolledo, cubriendo la distancia en 1.20". Premio: $ 1,000.

Chula, por Genoves y Gipsie, del señor R. Moreno, guiada por Ramón Cerda, ganó en 1901, marcando 1.18". Premio: $ 2,000.

En 1902, la tordilla Pieve, del corral Petite Ecurie, se adjudicó con 64 kilos esta carrera, marcando el buen tiempo de 1.16". La condujo Manuel Toledo. Premio: $ 2,000.

Pieve era hija de Genovés y Margarita III.

En 1903, Arrogancia, de dos años, por Amazon y Alondra, del señor José Luis Walker, jineteada por Martín Michaels, venció fácilmente con 49 kilos, en 1.16". Premio: $ 2,000.

En 1904, fué Nutmeg, por Genovés y Teletri, con 49 kilos, la que se encargó de mejorar los tiempos marcados hasta este año en este clásico. Ganó en 1.15. Era propiedad del stud Quo Vadis. Premio: $ 2,000. Jinete vencedor: Pedro Pablo Cancino.

En 1905, la carrera era reservada como en 1903 y 1904, a animales de dos años, siendo el premio de 2,000 pesos.

El orden de llegada fué el siguiente: 1.o Túnica, con 52 kilos, por Gay Hermit y Olimpiada, del señor Segundo Roberto Nava, jokey, Carlos Gray. 2.o, Mauser, con 51 kilos; 3.o Mesalina, con 51 kilos; 4.o Valencia, con 47 kilos, y último, Presto, con 51 kilos.

Ganado por una cabeza; el tercero a un pescuezo. Tiempo: 1.16 2|5, con pista muy pesada.

En 1906, fué destinada esta carrera a animales de dos años y más.

Ese año, fué un match reñidísimo entre el gran importado y favorito Celso, del corral Los Andes, y Riviera, del corral Jackson, que, maestramente conducida por Manuel Soto, batió por medio cuerpo al favorito.

Riviera recibía de Celso catorce kilos de ventaja, y marcó, con pista regular, 1.14 4|5. Premio: $ 2,000.

En 1907, el premio ascendió a 3,360 pesos, y fueron siete los competidores que se presentaron a correr este clásico. Ganó Celso, con 64 kilos, montado por Harry Michaels, entrando segundo Ponzoña, tercero Alcázar, cuarto Petrarque, y últimos Poliuto y Caramba. Tiempo: 1.14 4|5.

Celso, pertenecía al corral Los Andes, de don Daniel Bello Mora.

En 1908 se llevó a cabo un hermoso encuentro entre los mejores especialistas en las carreras de corto aliento, y el triunfo correspondió a Lina, con 43 kilos, del señor Juan Miguel Cartagena, montada por Humberto Pérez. Segundo Bruma, tercero Bética y cuarto Londres. Tiempo: 1.14 2|5. El premio aumentó a 5,000 pesos.

Lina era hija de Orange y Lady Beatiful.

En 1909 ganó Sobiesky, con 59 1|2 kilos. Este año la prueba se corrió sobre 1,100 metros. Tiempo: 1.09 3|5. Premio: $ 5,000. Jockey: Policarpo Rebolledo.

Sobiesky batió facilmente a Pirapó que daba fila y usura en las apuestas mutuas.

En 1910 se produjo una sorpresa debido en gran parte al tino como Harry Michaels condujo a Lady Love, la vencedora. Esta dejó al principio hacer el gasto del tren a Sobiesky y Perfecta, y al final se creyó en el seguro triunfo de Alteza, que había dominado a todos, cuando se hizo presente la hija de Genoves en un rush incontenible, obteniendo en el disco un pescuezo de ventaja. Tercera Perfecta, cuarto Sobiesky, y última Bética, que partió rezagada. Tiempo: 1.07 4|5. Premio: $ 5,000.

Loncomilla II, por Vendome y Consuelo, de don Benjamín Bernstein, ganó facilmente con 55 kilos, en 1911, piloteada por el maestro Rebolledo. Segunda Alice A. Dale, tercera Riqueza, cuarta Cesira, y últimas, Bética y Mayfair. Tiempo: 1.09 4|5. Premio: $ 5,000.

Al excelente pupilo del corral Burlesco, Oiseau Mouche, le tocó vencer en 1912 a un buen lote de competidores, conducido por Elías Carrillo. Escoltaron al hijo de Oviedo, Florcita II, Fiole y Terraza en el orden indicado. El inmenso favorito Eclair II, no tuvo ninguna figuración. Este año, la distancia fué aumentada a 1,400 metros, y la recompensa fué de 6,000 pesos. Tiempo: 1.30".

A un sensacional encuentro entre Comisario II y Huechun, dió lugar en 1913, esta importante prueba. A. Huechún le servía de ayuda Frileuse, pero con todo, cayó vencido por un pescuezo. El veloz pupilo del corral Burlesco, empleó en los 1,400 metros el espléndido tiempo de 1.24 1|5. Jockey. Daniel Reyes. Premio: 6,000 pesos.

Comisario II ganó en la temporada de 1912-1913, diez carreras entre handicaps y clásicas.

En 1914 la distancia fué nuevamente disminuída a 1,100 metros. El premio de $ 6,000.

Venció Chulita, con 46 kilos, guiada por Rudecindo Díaz. Segunda Titita con 55 kilos, tercera Banderola, con 45 y cuarto Comisario II, con 61 kilos. Tiempo: 1.09", con pista pesada.

En los años 1915 y 1916, no tuvo lugar a correrse esta carrera.

El año pasado se disputó por un regular número de competidores, habiéndose disminuído la cuantía del premio a $ 5,000.

Danzig, con 46 kilos, conducido por Rudecindo Díaz, se floreó con toda facilidad sobre Matador, Limache, Titita y otros, marcando en los 1,100 metros el gran tiempo de 1.04 3|5, en pista regular.

CLUB-HIPICO

Las carreras de esta tarde

Apreciaciones y pronósticos

Con un programa que consta sólo de seis pruebas, pero todas ellas con el número suficiente de anotaciones, para presenciar desarrollos interesantes, se realizará esta tarde la octava reunión de la temporada de Otoño.

Constituye la carrera principal de la fiesta hípica, el premio Comparación, clásico sobre 1,100 metros, para reproductores de dos años y más, con una recompensa al vencedor de seis mil pesos.

Se presentarán a la pista a disputar el premio, únicamente: Limache, Brest, Danzig, Amurat y Bishop, pues, Llai-Llai y Puntete han sido retirados.

Los cinco competidores que tomarán parte, son animales de reconocida calidad y condiciones para la distancia, por haber ya todos demostrado en sus presentaciones en público, excepcionales medios de ligereza, salvo talvez Amurat.

Sin duda alguna, creemos que no se escapará a la consideración del lector, que con la presencia de Danzig, no es otro el candidato que se puede pronosticar como ganador. Su brillante hoja de servicios y sus hermosos triunfos en el Valparaíso Sporting Club, en los clásicos Scurry y Copa "Mercurio", marcando tiempos verdaderamente excelentes: 58 segundos en los 1,000 metros del primero y 1.36 3|5, en la milla del segundo, son antecedentes que establecen a nuestro juicio superioridad indiscutible del hijo de Mores sobre el resto de sus enemigos. El estado de la cancha, es otra circunstancia a su favor, por encontrarse algo delicado de sus remos delanteros.

Entre los restantes, para elegir el placé, nos vamos a resolver entre Brest y Bishop, productos que actualmente pasan por un buen período de training, no obstante la defección que del último presenciamos en el clásico Jockey Club Argentino. El hijo de Pioneer, hace poco obtuvo una fácil victoria en el clásico Otoño, sobre 2,400 metros en el tiempo de 2.31 3|5 y según tenemos noticias, conserva sus formas. Respecto de Bishop, nada más se puede agregar a los triunfos de Viña del Mar, en los cuales manifestó poseer condiciones de ligereza y también de resistencia, que esta tarde serán sometidas nuevamente a prueba.

En consecuencia, nuestro ganador es Danzig, dando nuestras preferencias para el placé a Brest.

Se inaugura la reunión con los 2,900 metros del premio Intruso II, carrera sobre obstáculos, que ha reunido a un numeroso lote de competidores, tomada en consideración la naturaleza de la prueba.

Hacer comentarios, en esta clase de carreras, es inoficioso, porque a lo mejor se adjudica el triunfo el menos cotizado o se cae el favorito del público. Con esta aclaración, diremos que a nosotros nos gusta para el primer puesto Jack Money, que hace días produjo una buena chance, detrás de Overland. Para los placées, vamos a recomendar a Piece d'Or y Overland respectivamente. Cuidado con Don Santiago, que reaparece después de larga ausencia.

prueba detrás de Overland. Para los placées, vamos a recomendar a Piece d'Or y Overland respectivamente. Cuidado con Don Santiago, que reaparece después de larga ausencia.

La prueba siguiente, es el premio Iscariote sobre 1,100 metros, para caballos de dos años nacidos en Chile que no hayan ganado.

El candidato obligado, es Taray, potrillo que en sus aprontes en privado, ha dejado siempre la mejor impresión y que en público no ha podido todavía demostrarse de lo que en realidad es capaz. Esta vez, con un lote mediocre, opinamos que debe imponerse, salvo el caso que repita sus defecciones acostumbradas.

Para los lugares del placé, vamos a indicar a Viking y Cautín, productos ambos que han figurado en los puestos de la tabla.

El premio Intrinsic sobre 1,400 metros, para yeguas de tres años que no hayan ganado más de $ 6 mil; parece muy indicado para Pacotilla y con la única reserva, de que las debutantes Eastham Ferry y Merele, no hagan su barbaridad.

La pupila del Stud Burlesco, ha corrido dos veces hasta la fecha, ganando la primera y rematando segunda en la otra ocasión. Con estos antecedentes, y con la salvedad anotada en líneas anteriores, damos nuestras preferencias a Pacotilla para el primer lugar del marcador. Para los placées señalaremos a Porte Cigarette y Chulapina, que sobresalen del resto de las anotadas. Si hay sorpresa, seguramente vendrá de las dos debutantes, que son importadas.

Bonito desarrollo y reñido final, presentará el handicap sopre 1,500 metros, premio Indicio; prueba que ha congregado un lote de animales especialistas en la distancia y a condiciones de peso, tan equitativos, que les permite a todos tener iguales pretensiones al triunfo.

Nuestra carta es Llai-Llai para ganador, que hace pocos días figuró tercero detrás de Almond y Agua Santa respectivamente y además, porque en pistas pesadas se desempeña muy bien. Para los placées, nos vamos a inclinar por Belfort, que en esta distancia es un enemigo que no debe ser olvidado y por Frascatti, que ahora se encuentra en mejor estado que en días pasados.

El lance puede ser Isis II.

Termina la reunión, con el premio Imperial, sobre una distancia de 1,800 metros; carrera en la cual, el ganador puede salir de cualquiera parte, es decir, desde Incauto que carga el top weight, hasta Tilburí que lleva 41 kilos.

Nosotros vamos a votar para ganador por Agua Santa en vista de sus últimas buenas performances y también por el hecho, de llevar un peso muy cómodo para el tiro. Para los puestos siguientes, daremos nuestras preferencias a Majestic y Harry Lauder, respectivamente. Recomendamos al lector, tenga presente a Ossyris, que hace algunos días atrás, derrotó en muy buena forma a Pacotilla.

RESUMEN

1. Jack Money, Piece d'Or y Overland.
2. Taray, Viking y Cautín.
3. Pacotilla, Porte Cigarette y Chulapina.
4. Danzig y Brest.
5. Llai-Llai, Belfort y Frascatti.
6. Agua Santa, Majestic y Harry Lauder.

Montas y competidores para las carreras de esta tarde

1.a carrera. — 2,900 metros. — Overland, A. Echeverría; Don Santiago, P. Guerrero; Organo, S. Soto; Afterglow, J. Reyes; Bolívar, C. Miranda; Mítin, A. Maturana; Mesopotamia, A. Bernardo; Bosuet, no corre; Rosiere, M. Reyes; Diávolo, J. Pavez; Piece d'Or, M. Soto; Jack Money, J. Jara.

2.a carrera.—1,100 metros.—Cadete, P. Rebolledo; Cautín, M. Verdejo; Duelo, J. Vergara; Perifollo, M. Pérez; Quelen, G. Adasme; Reservista, S. Ponce; Taray, J. Salfate; Viking, J. F. Bernal; Yoe, J. Montaner; Chelandry, P. P. Quezada.

3.a carrera.—1,400 metros.—Porte Cigarette, R. Flores; Baldramina, no corre; Chulapina, G. Adasme; Pacotilla, A. Molina; Fine

¡Crema Haliflor!
Regenera el cutis, lo hace fresco, suave y hermoso.
Jabón Tesoro
Rico aroma, componentes muy puros; su uso produce satisfacción.
Jabón Principal
Es antiséptico, buen perfume; gran tamaño; su uso representa gran economía.
PERFUMERIA HALIFLOR
En venta al por mayor:
Droguería Francesa.
Bruna y Cía., Bandera 60.
Gonzalo Velásquez.
3768-2-f

Ahumada 226
CASILLA 3076
Teléf. Ing.
2701
PELETERIA COLON
Completo Surtido
EN
Pieles Finas
MODELOS DE MODA
TALLER MODERNO
Recibe toda clase de Ordenes para
Confecciones y Transformaciones.
3753-26-e

CLUB HIPICO

Octavas carreras de Otoño
— Domingo 26 de Mayo de 1918 —

PRIMERA CARRERA A LA 1.30 P. M.—Premio INTRUSO (Vallas).—2,900 metros m|m (8 saltos).— Para caballos de 3 años y más.—Peso de reglamento.—Recargo de 2 kilos por carrera de saltos ganada desde el 1.o de Enero de 1918. Los ganadores de premios clásicos de saltos ($ 4,000 ó más), en cualquiera fecha, tendrán un recargo extra de 3 kilos.—Inscripción: $ 20.—Premios: $ 2,000 al 1.o

	NOMBRES	PESO	EDAD	SANGRE	PADRE	MADRE	TRAJE DEL JINETE
1	**Overland**	72	5	3|4	Trefle	Ilusión III	Amarilla, M. blancas, G. amarilla
2	**Don Santiago**	71	6	F.	Orán	Málaga	Gris perla, G. negra
3	**Organo**	71	6	7|8	Almendro	Gip	Colorado, lunares verdes
4	**Afterglow**	70	5	F.	Otis	Rubescent	Oro viejo, M. neg., G. blanca
5	**Bolívar**	70	5	1|2	Fatal	Sin anteced.	Azul, M. granate, G. amaril
6	**Mitín**	70	5	1|2	Meltonian	Sin anteced.	Negra, M. y G. blanca
7	**Mesopotamia**	69	7	31|32	Hasard	Tortolita	Amarilla, G. verde
8	**Bossuet**	68	4	7|8	Hasard	La Pouple	Amarilla, G. verde
9	**Rosiere**	69	6	1|2	Fio	Sin anteced.	Solferina, estrella y M. oro, G. solf.
10	**Diávolo**	68	4	7|8	Eclair	Viyella	Crema y verde listado
11	**Piece d'Or**	66	4	3|4	Trefle	Mocking Bird	Plomo, M. y G. oro
12	**Jack Money**	64	4	7|8	Frondeur	PaperMoney	Azul y lacre en ruedas, G. blanca

SEGUNDA CARRERA A LAS 2 P. M.—Premio ISCARIOTE.—1,100 metros.—Para caballos de 2 años nacidos en Chile, que no hayan ganado.—Peso: 54 kilos.—Inscripción: $ 30.—Premios: $ 3,000 al 1.o

	NOMBRES	PESO	EDAD	SANGRE	PADRE	MADRE	TRAJE DEL JINETE
1	**Cadete**	54	2	F.	Orán	Morfina	Gris perla y G. negra
2	**Cautín**	54	2	F.	Rodilard	Desiree	Oro viejo, puños y G. blanca
3	**Duelo**	54	2	1|2	Oidor	Sin anteced.	Celeste, estrella y G. oro
4	**Perifollo**	54	2	F.	Pirapó	Alta Gracia	Amarilla, M. lacres
5	**Quelen**	54	2	F.	Siberien	Ravenne	Blanca, braz. neg., G. blanca
6	**Reservista**	54	2	A A	Rolando II	Bella Nina	Lacre, G. verde
7	**Taray**	54	2	F.	Olascoaga	Azalea	Negra, M. y G. cereza
8	**Vicking**	54	2	F.	Stolypin	Queen City	Amarilla, M. neg., G. amarilla y neg.
9	**Yoe**	54	2	1|2	Altanero II	Sin anteced.	Habano, M. y G. azul marino
10	**Chelandry**	52	2	F.	Pioneer	Dusting	Amarilla, M. y G. chocolate

TERCERA CARRERA A LAS 2.30 P. M.—Premio INTRINSIC.—1,400 metros.—Para yeguas de 3 años, que no hayan ganado más de $ 6,000.— Peso: 56 kilos.—Descargo de 1 kilo por cada $ 1,000 menos ganados.— Inscripción: $ 25.—Premios: $ 2,500 a la 1.a

	NOMBRES	PESO	EDAD	SANGRE	PADRE	MADRE	TRAJE DEL JINETE
1	**Porte Cigarette**	56	3	F.	Marte II	Cigarrera	Blanca, lnares y G. amarilla
2	**Baldramina**	54	3	F.	Barsac	Berta	Lila y negro listado
3	**Chulapina**	54	3	F.	Siberien	Avelina	Blanca, braz. negros, G. blanca
4	**Pacotilla**	53	3	F.	Pirapó	Miragarria	Lacre, alam. oro, G. lac., coc. oro
5	**Fine Champagne**	51	3	F.	Buckminster	F. Feathers	Arlequín
6	**Quai d'Orsay**	51	3	F.	Trefle	B. Wedding	Negro cruzado y G. lila
7	**Eastham Ferry**	50	3	F.	Desmán	Antiphone	Negra, M. y G. cereza
8	**Merele**	50	3	F.	Calepino	Meg Merrilies	Colorada cruzada y G. turquesa

CUARTA CARRERA A LAS 3 P. M.— Premio COMPARACION (clásico).—1,100 metros.—Para reproductores de 2 años y más.—Peso de reglamento.— Inscripción: $ 80.—Premios: $ 6,000 al 1.o, 1,200 al 2.o y 600 al 3.o

	NOMBRES	PESO	EDAD	SANGRE	PADRE	MADRE	TRAJE DEL JINETE
1	**Limache**	60	4	F.	Barsac	Lula	Rosa seca, G. esmeralda
2	**Llay-Llay**	60	4	F.	Barsac	Lili II	Oro lunares azules, G. azul
3	**Puntete**	60	4	3|4	Defensor	Winnie	Oro, brazaletes y G. granate
4	**Brest**	58	3	F.	Pioneer	Macora	Amarilla, M. y G. chocolate
5	**Danzig**	58	3	F.	Mores	Trémulo	Naranja, alam. braz. y G. negra
6	**Amurat**	49	2	F.	Barsac	Aurófila	Bronce, M. y G. rosada
7	**Bishop**	49	2	F.	Barsac	Bathilde	Verde manzana, braz. y G. negra

QUINTA CARRERA A LAS 3.30 P. M.—Premio INDICIO.—1,500 metros.— Para todo caballo.—Handicap. —Inscripción: $ 20.—Premios: $ 2,000 al 1.o

	NOMBRES	PESO	EDAD	SANGRE	PADRE	MADRE	TRAJE DEL JINETE
1	**Llay-Llay**	58	4	F.	Barsac	Is sur-Tille	Oro, lunares amarillos, G. azul
2	**Belfort**	57	3	F.	Pioneer	Lili II	Amarilla, M. y G. chocolate
3	**Almond**	56	4	F.	Almendro	Dusting	Verde lunares blancos, G. verde
4	**La Tapera**	55	4	F.	Val d'Or	Mad. Comfrey	Blanca, tur turquesa, G. azul
5	**Frascati**	54	3	F.	Barsac	Morna	Azul obsc., M. amarillas, G. morada
6	**Aprés moi**	46	3	F.	Burlesco	Fanfarra II	Azul y blanco en ruedas, G. azul
7	**Floreciente**	42	4	F.	P. Florizel	L'Astree	Gris perla y G. negra
8	**Gull**	42	3	F.	Altanero II	Tea Rose	Blanca y granate listado, M. y G. gra.
9	**Isis II**	42	4	F.	Vinicius	Java	Azul y oro viejo en círculos

SEXTA CARRERA A LAS 4 P. M.—Premio IMPERIAL.—1,800 metros.—Para todo caballo.—Handicap. — Inscripción: $ 30.—Premios: $ 3,000 al 1.o

	NOMBRES	PESO	EDAD	SANGRE	PADRE	MADRE	TRAJE DEL JINETE
1	**Incauto**	58	4	F.	Le Rappel	Sentencia	Habano
2	**Harry Lauder**	56	4	F.	Almendro	H. Blosson	Amarilla, M. az., G. azul, coc. oro
3	**Pelusa**	56	5	F.	Pirapó	Avelina	Oro, G. negra
4	**Magestic**	51	5	F.	Burlesco	Royal Flush	Verde, lunares blancos, G. verde
5	**Cachiyuyo**	49	3	F.	Calepino	Cherette	Colorada cruzada y G. turquesa
6	**Ossyris**	49	3	F.	Oviedo	Purple Heart	Solferina, G. oro
7	**Agua Santa**	48	4	F.	Pioneer	Macora	Amarilla, M. y G. chocolate
8	**Estrella Polar**	44	5	3|4	L'Aiglon	La Prenda	Azul m. lun. cel., G. azul marino
9	**Esplendor**	41	3	F.	Etolo	Riqueza	Plobo obscuro, G. lacre
10	**Kepta**	41	4	F.	Orange	Korea	Guinda seca, G. azul, borla oro
11	**Tilburí**	41	3	F.	Turín	Miss Caithness	Blanca, cruz negra, G. blanca

PRONOSTICOS:

DIARIOS Y REVISTAS	1.a carrera	2.a carrera	3.a carrera	4.a carrera	5.a carrera	6.a carrera
LA NACION	Jack Money Overland Piece D'or	Taray Viking Cautín	Pacotilla Porte Cigarette Chulapina	Danzig Brest	Llay-Llay Belfort Frascatti	Agua Santa Magestic Harry Lauder
EL DERBY	Jack Money Piece D'or Overland	Taray Reservista Viking	Pacotilla Porte Cigarette Quai D'Orsay	Danzig Brest	Llay-Llay Gull Frascatti	Harry Lauder Magestic Agua Santa
EL BRUJO DEL TURF	Overland Jack Money Piece D'or	Taray Viking Chelandry	Porte Cigarette Pacotilla Chulapina	Danzig Limache	Llay-Llay Belfort Almond	Agua Santa Magestic Ossyris
LA PATRIA de los ALIADOS	Jack Money Piece D'or Diávolo	Taray Reservista Chelandry	Porte Cigarette Pacotilla Quai D'Orsay	Danzig Puntete	Belfort Almond La Tapera	Magestic Harry Lauder Agua Santa
DEUTSCHE ZEITUNG	Jack Money Piece D'or Bolívar	Taray Viking Reservista	Pacotilla Eastham Ferry Porte Cigarette	Danzig Bishop	Llay-Llay Gull Frascatti	Magestic Agua Santa Esplendor
EL TIEMPO NUEVO	Overland Piece D'or Jack Money	Taray Cadete Duelo	Pacotilla Quai D'Orsay Porte Cigarette	Danzig Bishop	Belfort Gull Aprés Moi	Agua Santa Harry Lauder Magestic
EL ECO SPORTIVO	Overland Jack Money Bolívar	Taray Cadete Viking	Eastham Ferry Pacotilla Porte Cigarette	Danzig Brest	Llay-Llay Belfort La Tapera	Harry Lauder Magestic Agua Santa
DEUTSCHE PRESSE	Overland Afterglow Diávolo	Taray Reservista Perifollo	Porte Cigarette Pacotilla Chulapina	Danzig Brest	Llay-Llay Almond Frascatti	Magestic Esplendor Harry Lauder

Viña
Santa
Rita
EL SORTEO DE
$ 10,000
tendrá lugar
El 31 del presente
En los salones de El Mercurio a las 5 P. M., ante el Notario don Mariano Melo Egaña.
Primer Premio $ 5,000
2 premios de mil pesos. . . . 2,000
4 premios de 500 pesos. . . . 2,000
10 premios de 100 pesos . . 1,000
Los vales se canjean hasta el 29 inclusive, en la oficina
Calle de Morandé
N.o 590
3752-28-c

HIPODROMO CHILE

Octavas carreras de Otoño
— Domingo 26 de Mayo de 1918 —

PRIMERA CARRERA, A LAS 9 A. M.—Premio SAUZAL. — Para nacidos en Chile que se avalúen para rematarse en $ 2,000.—Peso de reglamento.—Descargo de un kilo por cada $ 100 menos en el avalúo.—Inscripción: $ 20.—Premios: 1,000 al 1.o y 100 al 2.o—Distancia: 1,100 metros.

	NOMBRES		PESO	EDAD	SANGRE	PADRE	MADRE	TRAJE DEL JINETE
1	**Retozona**	$ 1,700	55	4	1|2	Royal Flight	Sin anteced.	Morado, moradas, G. oro.
2	**Plaid**	1,300	51	6	F	Rolando	Alpaca	Rosado y celeste listado
3	**Romancienne**	1,500	51	3	31|32	Rolando	Bella Lola	Lacre, lacres, G. verde
4	**Millarai**	1,000	50	4	F	Olascoaga	Delice	Gris perla, gris perla, G. gris perla
5	**Newminster**	1,000	50	5	A A	Royal Oak	Lady Stone	Amarilla, cruz lila, G. lila
6	**Boquilla**	1,000	50	4	A A	Lauderdale	Princess Ena	Am. y neg. list., blanc., G. amarilla
7	**Tifón**	1,000	48	3	A A	Royal Flight	Gefeyjer	Lacre, blancas f. lac., G. azul.
8	**Dichosa**	1,000	48	4	F	Etolo	Kirry	Blanco y neg. listado, G. blanca.

SEGUNDA CARRERA, A LAS 9.25 A. M.—Premio SORUCA.—Para animales de 2 años no ganadores de más de una carrera.—Peso: 56 kilos.—Descargo de 5 kilos a perdedores.—Inscripción: $ 15.—Premios: 800 al 1.o y 100 al 2.o—Distancia: 700 metros.

	NOMBRES	PESO	EDAD	SANGRE	PADRE	MADRE	TRAJE DEL JINETE
1	**Panizo**	56	2	7|8	Pirapó	Soberbia	Azul cruzado oro, G. azul
2	**Tapón**	56	2	1|2	Turín	Chilena	Lacre, blancas, G. lacre
3	**Colón**	56	2	F	Etolo	Kirry	Solferino cruzado, G. blanca
4	**Locura**	54	2	F	Moschion	Folatre	Blanco y cer. por mitad, G. cereza
5	**Candelilla**	54	2	151|256	Regente	Gradiola	Rosado y negro en ruedas
6	**Botánica**	54	2	F	Alanés	Brújula	Oro, faja y brazaletes azul
7	**Lag**	54	2	7|8	Alanés	Sfax	Azul lun. am., granates, G. lacre
8	**Nail**	51	2	3|4	Viraró	Quitz	Rosa seca, turquesa, G. turquesa
9	**Bottle**	51	2	1|2	Viraró	Chilena	Arlequín, arlequín, G. arlequín
10	**Vichy**	51	2	F	Marte II	Phyllis	Rosado y celeste listado
11	**Elda**	49	2	7|8	Le Rappel	Pirouette	Salmón cr. n. salmón, G. lacre
12	**Niágara**	49	2	F	Marte II	Canadá II	Verde, verdes, G. café
13	**Cultura**	49	2	F	Rolando	Galejade	Colorado, azules, G. blanca

TERCERA CARRERA, A LAS 9.50 A. M.—Premio SAN BERNARDO.—Handicap. — Para hacks y mampatos. Inscripción: $ 15.—Premios: 600 al 1.o y 100 al 2.o—Distancia: 900 metros.

	NOMBRES	PESO	EDAD	SANGRE	PADRE	MADRE	TRAJE DEL JINETE
1	**Nora**	60	7	1|2	Novelli	Chilena	Verde est., verdes, G. rosada
2	**Pudiera**	48	E	1|2	Pisquito	Chilena	Los mismos con banda
3	**Eclairage**	58	3	F	Eclair II	Beltana	Azul y oro viejo en círculos.
4	**Homicida**	54	5	1|2	Dolor	Sin anteced.	Blanco y cer. por mitad, G. cereza
5	**Rioachón**	53	3	31|32	Cambronne	Riche	Rosado y negro por mitad
6	**Viñita**	53	3	3|4	Rolando	Holanda	Colorado, azules, G. blanca
7	**Daring**	51	4	1|2	Alanés	Sin anteced.	Rosa seca, lun. y an. azules, G. azul
8	**Bubónica**	51	3	F	Meltonian	Viruela	Morado, blancas, G. blanca
9	**Edris**	49	3	15|16	Lauderdale	Poing Pong	Naranja, naranja, G. colorada
10	**Woodbine**	48	3	F	St. Orodoux	Orbent	Verde cr. lac., blancas, G. blanca

CUARTA CARRERA, A LAS 10.15 A. M.—Premio SIPIGA. — Omnium Handicap. — Inscripción: $ 20. Premios: $ 1,000 al 1.o y 200 al 2.o—Distancia: 1,000 metros.

	NOMBRES	PESO	EDAD	SANGRE	PADRE	MADRE	TRAJE DEL JINETE
1	**Hachazo**	63	3	F	Jongleur	Hungría	Blanco y cer. por mitad, G. cereza
2	**Strong Filly**	52	3	F	Meltonian	Tiana	Granate, oro, G. oro
3	**Jerez**	51	4	3|4	Almendro	Quitz	Lacre cr. am., amarillas, G. lacre
4	**Boquilla**	49	4	A A	Lauderdale	Princess Ena	Am. y neg. list., blancas, G. amarila
5	**Rolanda**	47	5	3|4	Rolando	Envidiosa	Azul y am. a. c., azules, G. blanca
6	**Vizcaíno**	46	3	F	Lord Bobs	Ostelle	Azul obscuro, G. solferina
7	**Monna Vanna**	44	4	F	Barsac	Mecha Iturbe	Blanco, cuello y puños café, G. café

QUINTA CARRERA, A LAS 10.40 A. M.—Premio SEPIKUE. — Omnium Handicap.—Inscripción: $ 20. — Premios: $ 1,200 al 1.o y 200 al 2.o—Distancia: 1,400 metros.

	NOMBRES	PESO	EDAD	SANGRE	PADRE	MADRE	TRAJE DEL JINETE
1	**Cuncuna**	58	4	F	Barsac	Argentee	Salmón, verdes, G. verde
2	**Año Nuevo**	54	5	3|4	Frondeur	Olga Blanca	Salmón y azul en ruedas, G. col.
3	**Leslo**	54	3	3|4	Altanero	Favia	Cereza, azules, G. azul
4	**Vago**	53	5	31|32	Posseur	La Vague	Oro y n. en r., col., G. col. y oro
5	**Blue and White**	50	3	F	Mead	Nepia	Blanco y cer. por mitad, G. cereza
6	**Millarai**	50	4	F	Olascoaga	Delice	Gris perla, gris perla, gris perla
7	**Indian Money**	46	4	7|8	Frondeur	Paper Money	Amarilla lun. morados, G. mor.
8	**Alaska**	44	4	F	Hasard	Pierre qui v.	Lacre cruzado, verde, G. verde
9	**Tamarindo**	43	6	1|2	L'Aiglon	Sin anteced.	Lac. y neg. list., lacres, G. lacre
10	**Intendente**	41	4	F	Oran	Ain Sefra	Am. y neg. list., blancas, G. am.

SEXTA CARRERA, A LAS 11.05 A. M.—Premio SERENA. — Omnium Handicap. — Inscripción: $ 15.—Premios: $ 600 al 1.o y 100 al 2.o—Distancia: 700 metros.

	NOMBRES	PESO	EDAD	SANGRE	PADRE	MADRE	TRAJE DEL JINETE
1	**Collignay**	62	5	1|2	Longchamps	Chilena	Blanca, lacres, G. blanca
2	**Radium**	54	5	1|2	Ermete Nov.	Chilena	Verde est. ros., verdes, G. rosada
3	**Tintero**	53	4	3|4	Almendro	Guardiana	Azul eléctrico, G. blanca
4	**Rústico**	52	3	7|8	Alanés	Rusia	Lila, lila, G. lila
5	**Cara o Sello**	51	6	1|2	Coracero	Sin anteced.	Lacre, blancas, G. lacre
6	**Homicida**	50	5	1|2	Dolor	Sin anteced.	Blanco y cer. por mitad, G. cereza
7	**Prólogo**	49	5	5|8	Pousse Café	Alborada	Blanco cue. v., col. puñ. v., G. col.
8	**Tabernera**	44	3	1|2	Turín	Sin anteced.	Lacre, moradas, G. morada
9	**Taburete**	42	3	1|2	Turín	Chilena	Verde nilo, est. lacres.

PRONOSTICOS:

DIARIOS Y REVISTAS	1.a Carrera	2.a Carrera	3.a Carrera	4.a Carrera	5.a Carrera	6.a Carrera
LA NACION	Retozona, Millarai, Dichosa.	Vichy, Panizo, Elda.	Homicida, Nora, Bubónica.	Strong Filly, Hachazo.	Vago, Tamarindo, Cuncuna.	Rústico, Tintero, Prólogo.
EL DERBY	Retozona, Plaid, Dichosa.	Vichy, Niágara, Panizo.	Woodbine, Homicida, Daring.	Strong Filly, Jerez.	Vago, Blue and White Cuncuna.	Rústico Tintero, Radium.
EL BRUJO del TURF	Retozona, Plaid, Dichosa.	Vichy, Panizo, Cultura.	Daring, Pudiera, Homicida.	Monna Vanna, Jerez.	Leslo. Año Nuevo, Cuncuna.	Radium Rústico, Tintero.
LA PATRIA de los ALIADOS	Retozona, Boquilla, Dichosa.	Cultura, Vichy, Elda.	Corral Verdugo Nora, Homicida, Viñita.	Strong Filly, Jerez.	Cuncuna, Blue and White Leslo.	Radium Tintero, Rústico.
LAS ULTIMAS NOTICIAS	Retozona, Millarai.	Cultura, Panizo, Elda.	Corral Verdugo Nora, Homicida, Daring	Strong Filly, Monna Vanna.	Cuncuna, Vago, Alaska.	Rústico, Radium, Tintero.
DEUTSCHE ZEITUNG	Retozona, Romancienne, Millarai.	Panizo, Vichy, Elda.	Homicida, Bubónica, Daring.	Vizcaíno, Strong Filly.	Vago, Cuncuna, Año Nuevo.	Rústico Tintero, Radium.
EL TIEMPO NUEVO	Retozona, Dichosa, Millarai.	Vichy, Panizo Elda.	Homicida, Pudiera, Bubónica.	Hachazo, Boquilla.	Blue and White Vago, Cuncuna.	Rústico. Radium, Prólogo.
EL ECO SPORTIVO	Millarai, Retozona, Dichosa.	Panizo, Locura, Vichy.	Bubónica, Daring, Homicida.	Hachazo, Strong Filly.	Vago, Cuncuna, Alaska.	Rústico. Tintero, Radium.

NOVEDADES DE LA ESTACION

A Precios Extraordinarios

NOVEDADES DE LA ESTACION

A Precios Extraordinarios

DESDE MAÑANA

GRAN VENTA ESPECIAL

A PRECIOS EXTRAORDINARIOS
DE TODA LA EXISTENCIA
QUE NOS QUEDA
EN

SOMBREROS ADORNADOS

MODELOS UNICAMENTE IMPORTADOS

2.o PISO
ASCENSORES

2.o PISO
ASCENSORES

DEPARTAMENTO DE CONFECCIONES

POLLERAS en sarga negra y azul marino, pliegues redondos... $	25.00
POLLERAS en sarga negra y azul marino, hechura sastre, con pliegues y botones, todos los talles... ... ... $	29.00
POLLERAS en sarga negra y azul marino, enteramente plegadas, todos los talles.. .. .. $	32.00
TRAJES sastre en género diagonal negro, marino, gris y café, cuello de terciopelo, todos los talles... ... ... $	69.00
TRAJES sastre en cheviot buena calidad, negros y azul marino, corte de última moda, cuello de felpa imitación piel, todos los talles... ... ... $	115.00
VESTIDOS elegantes en gabardina negra y de color, pollera con túnica y chaleco de terciopelo... ... ... $	165.00
PALETOES en cheviot negro, con gran cuello y cintura ancha de moda, todos los talles.. .. .. .. $	65.00
PALETOES hechura sastre, en géneros de fantasía pura lana, corte de última moda, todos los talles... ... ... $	79.00
PALETOES en géneros ingleses, adornados de pliegues, bolsillos y cuello adornados de sesgos de terciopelo, talles 40 al 46.. .. $	79.00
PALETOES en linda draperia de fantasía, con bolsillos alta novedad y bufanda en jersey de lana, talles 40 al 46.. .. .. .. $	95.00
PALETOES de gran moda en cheviot de pura lana, negro y de color, adornados de felpa imitación piel, todos los talles.. .. $	175.00
PALETOES en terciopelo negro, corte de última moda, enteramente forrados, cuello y bocamangas de piel, todos talles.. $	190.00
VESTIDOS en sarga azul marino, pura lana, adornados con bordados a mano y gran cuello de color, para señoritas, talles 36 al 42... ... ... $	79.00
TRAJES sastre, corte cazador, en diagonal gris y azul marino, para señoritas, talles 36 al 42.. $	45.00
PALETOES en géneros de fantasía, corte derecho, última moda, lindos botones, para niñitas de 4 a 12 años, desde.. .. .. $	20.00
PALETOES en linda draperia inglesa, corte plegado, gran cuello de moda, adornos de sesgos de terciopelo, para niñitas de 6 a 11 años, desde... ... ... $	32.00

DEPARTAMENTO DE BATAS Y MATINEES

MATINEES en rico moletón de los Pirineos, colores lisos y de fantasía, modelos de alta novedad, desde... ... ... $	29.00
ELEGANTES blusas casacas, en rica espumilla de seda, en negro, blanco y colores escogidos, modelos de gran moda, desde... $	75.00
BATAS en bonito moletón de dos haces, colores de fantasía, modelos nuevos, artículo de mucho abrigo, precio excepcional.... $	28.00
ELEGANTES batas en rico moletón de los Pirineos, rayados de fantasía de mucho gusto, colores de moda, desde.. .. .. .. $	36.00

CASA FRANCESA

PAVIMENTACION

DE LA AVENIDA PROVIDENCIA Y AVENIDA TUPPER

Se solicitan propuestas públicas para la pavimentación de la **Avenida Providencia, desde Condell a Pedro de Valdivia,** con adoquín sobre base de concreto.

Asimismo se solicitan propuestas públicas para la pavimentación con adoquín sobre base de concreto de la **Avenida Tupper,** desde la entrada principal del Parque Cousiño a la puerta del Club Hípico.

Las propuestas se abrirán ante la Junta Directiva de las Obras de Pavimentación de Santiago, en los salones de la Intendencia, el día Lunes 3 de Junio próximo, a las 10 A. M.

Las bases, planos, antecedentes y pliego de condiciones, pueden consultarse diariamente en la Dirección de los trabajos, Moneda número 830, de 11 a 12 M. y de 3 a 5 P. M.

Santiago, Abril de 1918.

EL SECRETARIO DE LA JUNTA.

2739-29-e

INSTITUTO AGRÍCOLA DE CHILE

QUINTA NORMAL DE AGRICULTURA, SANTIAGO

Cursos Prácticos de Agricultura para señoras y señoritas de nuestra sociedad

Desde el 2 de Junio empezarán a funcionar en la Quinta Normal de Agricultura tres cursos prácticos de agricultura para señoras y señoritas, que deseen adquirir conocimientos en los siguientes ramos:

1.o Apicultura y Avicultura, Jueves de 2 a 3 1|2 P. M.
2.o Arboricultura y Horticultura, Viernes, de 10 a 11½ A. M.
3.o Floricultura y Jardinería, Lunes de 2 a 3½ P. M.

Cada curso constará de 12 lecciones de una hora y media cada una. Las inscripciones para estos cursos se reciben diariamente en la Sub-Dirección del Instituto Agrícola, de 2 a 4 P. M.

LA DIRECCION.

2865-2-f

Jardín Escolar de Graneros

FUNDADO EN JUNIO DE 1915 EN LOS TERRENOS DE LA CAJA DE CREDITO HIPOTECARIO

Ofrece los siguientes árboles y plantas para la presente temporada de plantaciones, en perfectas condiciones de sanidad y embalaje.

ARBOLES FRUTALES: Almendros, 6 variedades; Cerezos, 5 variedades; Ciruelos, 18 variedades; Damascos, 17 variedades; Duraznos, 67 variedades; Higueras, (altura m. 1.20 a 1.60); Limones; Manzanos, 50 variedades; Membrillos, 2 variedades; Naranjos; Nogales (altura de 0.80 y 1.30); Paltos en macetero (altura 0.25 a 0.50); Parras, uva de mesa (altura 1.20 a 1.80); Perales, en 35 variedades; Olivos, en 4 variedades (altura 0.50 a 1.50).

Alcachofas, por cientos de plantas; Espárragos, por cientos de plantas.

ARBOLES FORESTALES: Acacia común (altura: 1.80 a 3.50); Alamos Simonies (altura: 3.50 a 4.50 m.); Castaño de la India (altura: 0.30 a 0.80 m.); Encina (altura: 0.60 a 1.50); Laurel (altura: 0.30 a 0.50 m.); Plátanos orientales (altura: 2 a 3 m.); Nogal negro (altura: 1.50 a 3.50); Sophoras (altura: 0.40 a 1.25). En maceteros: Aromos (altura: 0.40 a 1 mt.); Casoarinas, Eucaliptus Glóbulus (altura 0.30 a 0.80); Pimientos de Bolivia (altura: 0.50 a 0.80).

Por Catálogos y pedidos, al Administrador del Jardn Escolar de Graneros, Graneros.

2778-8-f

VIÑA EDWARDS

DE GUILLERMO EDWARDS

AV. IRARRAZAVAL 1605. - TELEFONO INGLES 47, ÑUÑOA

Precios de los vinos embotellados (sin envase):

Corriente, tinto,	1|1........	$ 6.60 docena	$ 55.00 por ciento.
Especial	1|1........	" 7.80 docena	" 65.00 por ciento.
Semillón blanco,	1|1........	" 7.80 docena	" 65.00 por ciento.

Descuentos por más de 100 botellas y por compras en bodega.

L. ALFREDO GABARROCHE D.,
ADMINISTRADOR.

CASAS EN VENTA

Se venden las casas números 1681 y 1693, calle Moneda. De construcción moderna y sólida, muy bien situadas, compuestas cada una de dos casas independientes, con deuda a la Caja Hipotecaria.

Para verlas y tratar:
HUERFANOS 1642, DE 4½ A 5½

2838-27-e

SOBRETODOS Y TERNOS

SOBRE MEDIDA - CASIMIR INGLES

DESDE $ 130 HASTA $ 160

Sastreria GHERARDI

Premiada en varias Exposiciones Europeas

MERCED 834 :: FRENTE AL TEATRO SANTIAGO

3770-27-e

CRIADERO DE ARBOLES

"EL DIAMANTE"

DOMINGO MATTE P.
(BUIN)

Ofrece plantas de:

NARANJOS
"Diamante del Brasil".

NOGALES
Corrientes e injertados en Nogal negro.

LIMONES
Importados de California.

Ordenes exclusivamente a

Larraín Olavarria & Co
Huérfanos 1138—Casilla 912

3481-26-e

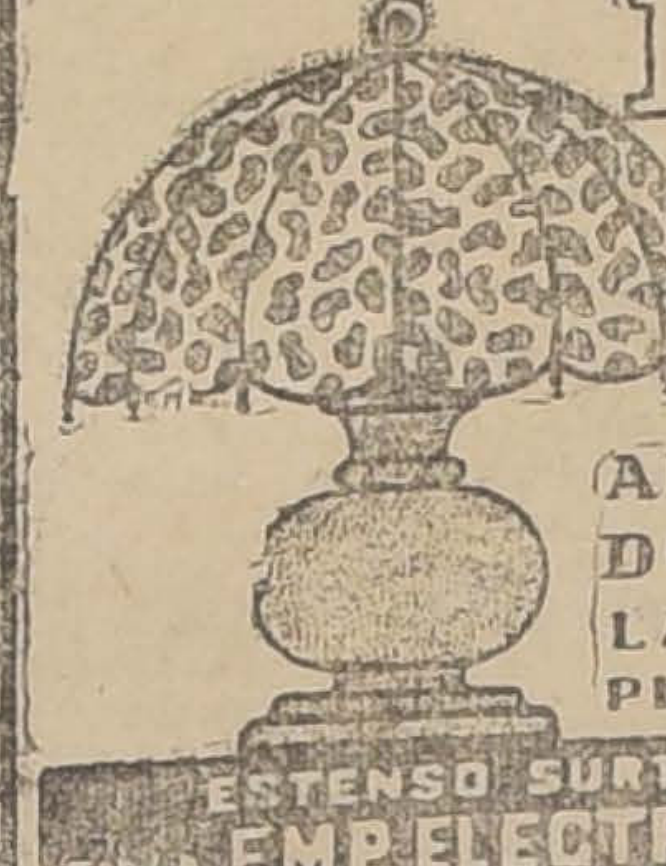

LAMPARAS ELÉCTRICAS MODERNAS

ARAÑAS PARA SALON HALL.
DORMITORIO COMEDOR.
LAMPARAS DE ESCRITORIO
PLAFONIERS GLOBOS TULIPAS

ESTENSO SURTIDO EN ESTILOS I PRECIOS
EN LA EMP. ELECTRICA CHILENO - ALEMANA
SANTIAGO STO DOMINGO 1050

SEMILLAS

-: DE :-

CEBADA CHEVALIER de primera calidad.
ALFALFA peruana cosechada en Copiapó.
TRÉBOL rosado.

VENDEN:

Ed. A. VIGNEAUX & Co.
Morandé 237 - Casilla 2287

3731-26-e

TONICO

Para los nervios, buen estimulante y aperitivo

FOSFO-MURIATO de QUININA

COMPUESTO

LOS FOSFATOS DE CAL, POTASA, MAGNESIA Y HIERRO ASOCIADOS AL MURIATO DE QUININA Y A LA ESTRICNINA FORMAN UN CONJUNTO TONIFICANTE POR EXCELENCIA. LOS FOSFATOS SE ENCUENTRAN EN ESTA PREPARACION EN FORMA COMPLETAMENTE ASIMILABLE Y SON, POR LO TANTO, VERDADEROS ALIMENTOS EN FORMA LIQUIDA, CONCENTRADA. LA QUININA Y ESTRICNINA COMPLETAN EL CONJUNTO COMO TONICOS ESTIMULANTES DEL SISTEMA NERVIOSO.

Solicite nuestro preparado en todas las Boticas y Droguerías.

Laboratorio Francia

Propietarios: VALENZUELA Y TORRES. - Moneda 844
SANTIAGO

3761-18-e

CURA

Inflamaciones de los ojos
u Oftalmias.
Vista débil
o Cansada,
Escrofulismo.
Nubecillas.
Manchas u
Opacidad de la Córnea,
Cataratas Grises,
Gota serena y Verde o
Glaucorrea.

DIRIGIRSE A:

VICTOR ROSTAGNO

SERRANO 68-74 -:- VALPARAISO

Unicos Agentes en Chile

A VENTA EN TODAS LAS PRINCIPALES BOTICAS Y DROGUERIAS.

El Prodigioso
COLIRIO
— DEL —
PADRE CONSTANZO

SOL.—¡Mira Luna, estoy frito; allá en la tierra me ha salido una formidable competidora: la lamparilla "G-E EDISON".
LUNA.—No seas ambicioso; retírate a descansar y deja tu reino aquella digna rival.

Comestibles
Garantidos
Siempre frescos

Departamento especial en nuestro subterráneo.

Gath & Chaves
LTD.

3705-26-e

Aparadoras
puntilleras y para máquina plana necesitamos.
American Shoe Factory
ANDRES BELLO 35
3696-26-e

Champagne, prob. no corra; Quai d'Orsay, no corre; Eastham Ferry, L. A. Orellana; Merele, no corre.

4.a carrera.—1,100 metros.—Linache, J. Salfate; Llai-Llai, no corre; Puntete, no corre; Brest, M. Baeza; Danzig, S. Ponce; Amurat, A. Molina; Bishop,, J. F. Bernal.

5.a carrera.—1,500 metros.—Llai-Llai, E. Carrillo; Belfort, M. Baeza; Almond, no corre; La Tapera, J. F. Bernal; Frascatti, L. A. Orellana; Après moi, R:. Flores; Floreciente, R. Meza; Gull,, J. Osorio; Isis II, A. Silva.

6.a carrera.—1,800 metros.—Incauto, S. Ponce; Harry Lauder, J. Salfate; Pelusa, Prob. no corra; Majestic, N. Oteíza; Cachiyuyo, H. Contreras; Ossyris, A. Silva; Agua Santa, P. P. Quezada; Estrella Polar, N. N.; Esplendor, J. Montaner; Kepta, J. Pinto; Tilburí, N. N.

HIPODROMO CHILE

LAS CARRERAS DE LA MAÑANA

Apreciaciones y pronósticos

Bastante interesante es el programa que consulta para hoy en la mañana, el Hipódromo Chile; él consta de seis pruebas, con numerosas anotaciones y de pronósticos de difícil acierto.

Se inicia la reunión, con el premio Sauzal, prueba de remate, sobre 1,100 metros, el cual ha congregado un lote de animales de cierta calidad. Retozona, que se ha hecho especialista para adjudicarse las pruebas de esta condición, es nuestra favorita; pues los 55 kilos que carga no han de ser un obstáculo para que se adjudique la victoria, ya que su estado es excelente y la distancia le acomoda mucho. Millarai, Dichosa y Plaid, son sus más serios enemigos; votamos por los dos primeros para los puestos de placées.

En la segunda prueba, reservada para productos de dos años, se nos presenta el mismo numeroso grupo de siempre, y donde el favorito siempre burla a la cátedra. A pesar de ésto, vamos a darle nuestras preferencias a Vichy, que es el que más títulos lleva para adjudicarse el premio. Panizo, Tapón y Elda, pueden dar cuenta de nuestro favorito; pues, poseen, condiciones de lijereza, que los recomiendan como serios enemigos. En consecuencia, nuestros candidatos son: Vichy, Panizo y Elda, en el orden indicado.

En el premio San Bernardo, handicap sobre 900 metros; Bubónica, Homicida, Daring y la pareja del señor U. Verdugo, formada por Nora y Pudiera, son, a nuestro parecer, los candidatos entre los cuales debe elegirse el ganador. Nuestra carta es Homicida, que poco a poco, ha venido demostrando cierta calidad, y hoy, a 54 kilos, creemos que el pupilo del N.o 13, se desempeñará en buena forma. Para el segundo y tercer puestos vamos a indicar a Nora y Bubónica, respectivamente.

La cuarta carrera, premio Sipiga, ha reunido siete competidores; una buena carta nos parece Strong Filly, pues carga un peso muy cómodo, y va en una distancia muy apropiada a sus medios. Su más temible enemigo, debe ser Hachazo, que atraviesa por un período sobresaliente, pero, no lo consideramos capaz de dispensar once kilos a un producto de su misma edad, y de cierta clase, como lo es la hija de Meltonian. Por lo tanto, indicamos para ganador a Strong Filly, y para el placés, a Hachazo.

La prueba de fondo, del programa, la constituye el premio Sepehue, handicap sobre 1,400 metros, carrera, talvez, la de más difícil pronóstico, donde no se puede eliminar a ninguno de los contendores; pues el handicaper los ha dejado a todos, en condiciones de triunfar. En esta situación, nosotros nos vamos a pronunciar por Vago, que poco a poco, ha ido recuperando su fama y hoy, con 53 kilos, nos parece una buena carta. Para los puestos siguientes citaremos a Tamarindo y Cuncuna, los cuales indicamos en este orden.

Se da término a la reunión con el handicap de velocidad del premio Serena; donde es imposible establecer si Rústico y Tintero están sobre Radium y Cara o Sello, o si Colliguay puede dispensar 13 kilos a Prólogo. Tratándose de una prueba de tan corto aliento, es imposible sacar "líneas", por cuya razón nos abstenemos del comentario, y señalamos para ganador a Rústico, y para los puestos de placées, a Tintero y Prólogo.

RESUMEN

1.a Retozona, Millarai y Dichosa.
2.a Vichy, Panizo y Elda.
3.a Homicida, Bubónica y Nora.
4.a Strong Filly y Hachazo
5.a Tamarindo, Vago y Cuncuna.
6.a Rústico, Tintero y Prólogo.

Probables montas y competidores para las carreras de la mañana

Primera carrera. — Retozona, Ernesto Escobar; Plaid, Andrés Molina; Romancienne, Calixto Pombert; Millaray, Heriberto Ramírez; Newminster, Manuel Vergara; Boquilla, L. A. Orellana; Tifón, Juan Montané; Dichosa, Ramón Flores.

Segunda carrera. — Panizo, Ernesto Escobar; Tapón, Electo Solís; Colón, Heriberto Contreras; Locura, Ramón Flores; Candelilla, Manuel Vergara; Botánica, Manuel Pérez; Lag, Aníbal Ataniel; Nail, Juan Montané; Botle, Uldaricio Núñez; Vichy, Andrés Molina; Elda, Heriberto Ramírez; Niágara, P. P. Quezada; Cultura, Juan Herrera.

Tercera carrera. — Nora, Eliodoro Canales; Pudiera, Uldaricio Núñez; Eclairage, Carlos Rojas; Homicida, Ernesto Escobar; Ricachón, Julio Castro; Viñita, Juan Herrera; Daring, Julio Osorio; Bubónica, Manuel Pérez; Edris, Heriberto Ramírez; Woodbine, Luis A. Orellana.

Cuarta carrera. — Hachazo, Ernesto Escobar; Strong Filly, Luis H, Fuentes; Jerez, Froilán Tapia; Boquilla, Luis A. Orellana; Rolanda, Juan Herrera; Vizcaíno, Ramón Flores; Monna Vanna, Juan Pinto.

Quinta carrera. — Cuncuna, José Salfate; Año Nuevo, Manuel Pérez; Leslo, Juan Herrera; Vago, Julio Castro; Blue and White, Ramón Flores; Millaray, Heriberto Ramírez; Indian Money, Luis A. Soto; Alaska, Julio Osorio; Tamarindo, Juan Montané; Intendente, Aníbal Orellana.

Sexta carrera. — Colliguay, Julio Castro; Radium, Uldaricio Núñez; Tintero, Manuel Vergara; Rústico, Luis A. Orellana; Cara o Sello, Electo Solís; Homicida, Ernesto Escobar; Prólogo, Juan Montané; Tabernera, Ramón Flores; Taburete, Juan Pinto.

NOTICIAS DIVERSAS

Las diversas publicaciones que dan pronósticos se encuentran en el orden siguiente:

Club Hípico

	G.	P.
1. "Las U. Noticias"	12	57
2. "La Unión"	12	56
3. "D. Ilustrado"	12	58
4. "El Ring"	11	52
5. "El B. del Turf"	11	49
6. "S. Cinematográfica"	10	55
7. "El Mercurio"	10	53
8. "El Derby"	10	53
9. "El Chileno"	10	52
10. "D. Presse"	10	43
11. "La Nación"	9	55
12. "P. de los Aliados"	9	51
13. "D. Zeitung"	9	50
14. "Yo sé Todo"	8	53
15. "El M. del Turf"	8	51
16. "El Eco Sportivo"	7	50
17. "El Tiempo Nuevo"	5	51
18. "Vida al A. Libre"	4	32

Hipódromo Chile

	G.	P.
1. "La Nación"	16	59
2. "El Ring"	14	54
3. "Yo sé Todo"	13	58
4. "U. Noticias"	13	55
5. "D. Zeitung"	12	59
6. "P. de los Aliados"	12	52
7. "El Derby"	12	46
8. "La Unión"	9	55
9. "El Mercurio"	9	54
10. "D. Ilustrado"	9	51
11. "El B. del Turf"	9	49
12. "El Chileno"	9	45
13. "T. Nuevo"	6	46

El clásico "Premio Progreso"

Se disputará el próximo Domingo, 2 de Junio, en el Club Hípico, cuyas bases de entrada son las siguientes:

Premio Progreso — Clásico. — 1,500 metros. — Para reproductores de 2 años. — Peso: 52 kilos.—Recargo de 2 kilos por cada carrera clásica o reglamentaria ganada. —Recargo extra de 2 kilos a los importados. — Estos recargos no excederán de 6 kilos. — Inscripción: $ 80, en dos cuotas: de $ 40 el Lunes 11 de Marzo y de $ 40 el Lunes antes de la carrera. — Premios: $ 6,000 al 1.o, 1,200 al 2.o y 600 al 3.o.

Están inscriptos:

Alboroto II, Alejo, Alum, Amurat, Army, Arrol, Baratija, Barbieri, Bishop, Borla, Botánica, Bow, Brick, Buñuelo, Coqueta, Córcega, Correjuela, Crítica, Cristóbal Colón, Cuncumén, Cylgad, Dineral, Dudoso, Dulce y Sabrosa, Embrollona, Encanto, España, Esteta, Famosa, Fatherless, Febo, Fe, Feudal, Fidele, Fierabrás, Flaminia, Flor de la Pasión, Florentina, Floripina, Foglia, Silver Lassie, Simplice, Sipe Sipe, Tajamar, Taray, Tártaro, Tercería, Thermidor, Tipperary, Cabriola, Cadeneta, Cadete, Calais, Canastilla, Cápsula, Cecilia, Cercina, Cervantes, Chiflón, Cholo, Cicerón, Clavija, Constantino, Forzoso, Gladiadora, Herculano, Juanchera, La Lune, La Moselle, Last, Locura II, Macero, Malita, Malmaison, Mariman, Marqués de Rical, Mendiga, Moka, Panizo, Pau, Petróleo, Perdigall, Pilastre, Porro, Raylus, Reservista, Riga, Sepsata, Silver, Tourterelle, Toy, Traidor, Trentino, Trocadero, Valda, Viana, Viking.

Personaje. — Ayer en la mañana fué castrado, por el veterinario señor Alvaro Blanco.

Febo. — Este hijo de Jack's Green y Oroya, retirado de la venta por su actual propietario, don B. F. Bernstein, en la suma de $ 6,900, ha sufrido la aplicación de puntas de fuego en sus cañeras y será puesto en descanso.

Titanic. — A este hijo de Olascoaga, se le aplicaron remedios en sus remos delanteros y no reaparecerá en público hasta dentro de algún tiempo.

No tomarán parte. — En el Club Hípico; en la primera carrera, Bosuet; en la tercera, Baltramina, Fine Champagne, Quai d'Orsay y Merele; en la cuarta, Llai-Llai y Puntete, y en la quinta, Almond.

En el Hipódromo Chile: en la primera, Boquilla, y en la quinta, Millaray.

AUTOMOVILES HUPMOBILE

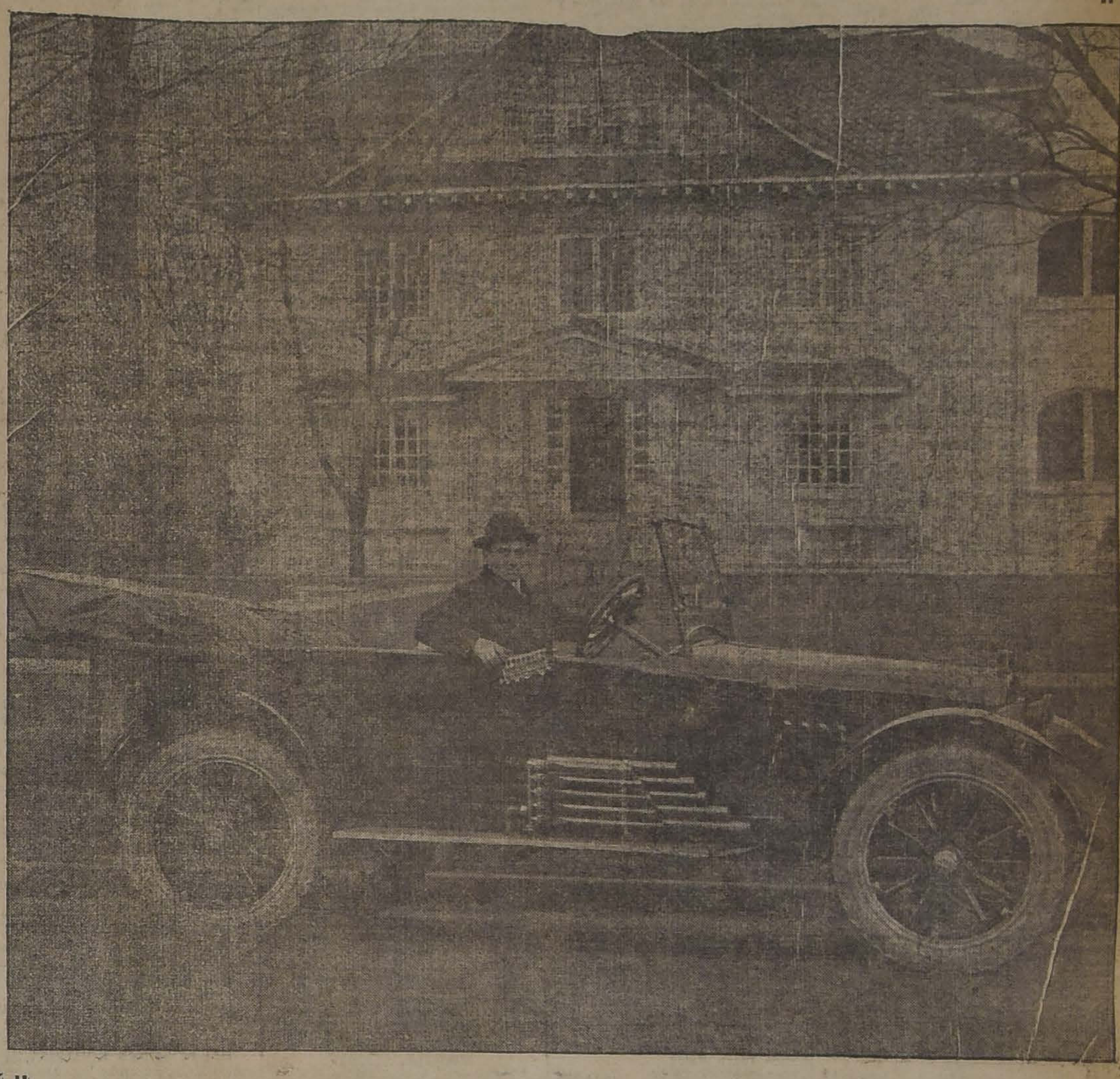

MODELO "R" DE 1918, CARRO HUPMOBILE

Habiendo llegado de Estados Unidos en viaje para Buenos Aires el señor S. H. Semack, gerente de ventas para la América del Sur, de la acreditada marca de

AUTOMOVILES HUPMOBILE

cuya fotografía encabeza estas líneas, quien ha hecho el viaje de Valparaíso a Santiago con 5 pasajeros y 428 kilos extra de equipaje, sin ninguna novedad, tomando en cuenta el estado desastroso en que actualmente se encuentra el camino San Pablo-Lo Prado-Valparaíso.

Tenemos el agrado de poner en conocimiento del público y los interesados, que atenderá a quien lo solicite, como también demostrará en su carro NUEVO MODELO "R" 1918, que lo acompaña desde hace ya seis meses, atravesando todas las Repúblicas de la América Central y la costa del Pacífico Sur; toda clase de datos y demostración que se le exija, gustosos serán atendidos por el señor Semack en el

Garage Arturo Calvo M. - Huérfanos 2859

Todos los días de 11 a 12 M.

Importador de los automóviles HUPMOBILE

26-e

-: REUMATISMO :-

LA SANGRE?
Licor de los Arabes

Segurísimo contra reumatismo, gota y dolores neurálgicos crónicos, de cabeza, piernas y brazos. Como depurativo es superior. Cura la sangre, los humores, afecciones sifilíticas, venéreas, granos, furúnculos en el cuello, ronchas, sarpullidos, etc.

TE CRUZ AZUL

TÉ TÉ TÉ TÉ

VINO SANTA ELENA

Blanco exquisito para ostras.
Tinto fino para banquetes.
Vinos para familias.
Reparto rápido.
Pídase en el centro, a Bandera 176.
ALFREDO BLANCHARD

TE CLUB DE LA UNION

: DINERO :

Por alhajas, plaquées, muebles y toda clase de mercaderías se lo facilitará a Ud. en la Casa de Préstamos

«EL CARMEN» :: San Diego 31

Esta casa es reconocida por la seriedad con que procede en todas sus operaciones.

3307-10-f

Crónica policial

HUNDIMIENTO DE UN PISO

Se repite el caso de la calle Santa Victoria.— Trágica muerte de una empleada

Ayer ha ocurrido una desgracia en la casa de la familia Aldunate Larraín, ubicada en la calle Claras N.o 254.

En circunstancias en que la empleada María Mercedes Hernández, de 50 años de edad, se ocupaba de sus quehaceres en una pieza contigua a la cocina, de improviso cedió el piso de ladrillo de composición y la Hernández cayó en un profundo foso de 10 metros de profundidad por dos de diámetro.

Al ruido del hundimiento acudieron algunos moradores de la casa, los que comunicaron lo sucedido a la 1.a Comisaría.

Guardianes de esta Sección acudieron luego al lugar del hundimiento y procedieron, valiéndose de algunas cuerdas, a sacar del fondo del hoyo a la desgraciada víctima.

La Hernández, en el trayecto a la Asistencia Pública, dejó de existir.

Recurso de queja.— Con motivo de una sentencia dictada por el juez del segundo juzgado, señor de la Barra, por la que dispone hacer entrega del Pabellón de la Batalla de Maipo al señor Tagini, la parte contraria, representada por el señor Bottacci, se ha presentado a la Corte en recurso de queja contra el señor de la Barra.

Juzgado de turno. — Para la próxima semana estará de turno el segundo juzgado servido por el señor de la Barra.

Visita de cárceles. — Ayer se efectuó ésta, sin que se presentaran reclamos de importancia.

Ingreso de reos.— Han ingresado a las diversas secciones del cuerpo 94 individuos, de los cuales 30 lo fueron por ebriedad, 21 por vagancia, 8 por robo y los restantes por diferentes otros delitos.

Accidente desgraciado.— A las 3 de la tarde se detuvo al maquinista del tranvía 322 de la línea 33, llamado Carlos Gálvez Flores, por la culpabilidad que le puede caber en el accidente ocurrido al guardián 3.o Juan Aedo Aburto, quien sufrió una caída de la plataforma delantera de dicho tranvía.

Aedo resultó gravemente herido.

Según algunos testigos, Gálvez tiene la responsabilidad del accidente.

Pendencia.— Daniel 2.o Quinteros y Exequiel Aceval Miranda fueron detenidos por la Policía y puestos a disposición del juzgado por sorprendérseles en pendencia a cuchillo, con Juan Pozo Flores.

Este resultó con una herida grave en el costado izquierdo.

Hurto.— El señor Leopoldo Patiño Mac-Iver, Av. Cumming 736, se presentó a la 5.a Comisaría y expuso que su chauffeur, Francisco Liscke, le hurtó algunas piezas de su auto N.o 1276, que avalúa en $ 700.

Secuestro.— Eduardo Gajardo Vergara se presentó a la Policía y manifestó que desde anteayer le tienen secuestrada a su sobrina de 9 años de edad, Blanca Estay Núñez.

La menor, según el denunciante, se encuentra en la casa de una mujer cuyo nombre ignora y que vive en Esperanza entre San Pablo y Rosas.

Robo de especies.— A la casa de Eugenio Sepúlveda Arellano, San Ignacio 870, penetraron ladrones y se hurtaron especies por valor de $ 500.

FABRICA DE ESPEJOS
LUNAS DELGADAS BISELADAS y lisas de primera clase para entrega inmediata. Se hacen lunas de todas formas y tamaños.
PIMSTEIN Hnos. :: Compañía 2015
Teléfono 781. Frente Plaza Brasil
NOTA: Se atiende pedidos de provincias

Puntas y Repuestos de Acero para Arados
DE DIFERENTES MARCAS HACEN:
ROBINOVITCH E HIJO HUERFANOS 2653 -:- Casilla 1234

TRIBUNALES

CORTE SUPREMA

Movimiento habido en 25 de Mayo de 1918

TRIBUNAL PLENO

El Excmo. Tribunal se ocupó de las causas en acuerdo.

Vueltas al rol:

Sumario para averiguar defalco Aduana Arica, casación fondo.

Ribbeck Schacht y Co. con Weber y Co., casación fondo.

José Ramón Amor con Belisario Bustos, casación fondo.

Néctor Anguita con Banco Santiago, casación fondo.

CORTE DE APELACIONES

1.a Sala

1 Barros y otro con Gorroni, suspendida; 6 Redondo con Durán, suspendida; 7 concurso Alarcón, desistida.

No vistas las demás.

No hubo alegatos.

2.a Sala

2 Gálmez Hnos. con Carlos Méndez y otros, suspendida.

No vistas las demás.

3.a Sala

1 Beltrán con Alarcón, suspendida; 6 Fisco con Virgilio Hnos., suspendida; 9 Alonso y Cía. con Valle, suspendida.

No vistas las demás.

No hubo alegatos.

4.a Sala

1 Wormeck con Fernández y Redondo, sin lugar; 2 Impuestos Internos con Jesús Verbal, suspendida; 11 Robustiano Vera, administración de bienes, trámite; 20 Rómulo Roa con Manuel Montt, trámites.

No vistas las demás.

TRIBUNAL PLENO

Se desecharon los recursos de quejas de Aristi y de Silva, Antonio Montenegro y Víctor Rodríguez.

Sociabilidad obrera

Unión de los Tipógrafos.—Hoy a las 2 de la tarde habrá sesión de junta general extraordinaria (continuación) para continuar la reforma de los estatutos. En esta sesión presentará su informe la Comisión que se nombró con el objeto de pasar a los Reglamentos ciertas disposiciones de los Estatutos que pueden figurar perfectamente en los primeros.

—Para las 3 de la tarde está citada la Comisión que prepara la celebración del Congreso Gráfico Nacional, para tratar diversos asuntos urgentes.

Hay en secretaría una importante comunicación llegada ayer de Valparaíso.

Sociedad de Artesanos La Unión.—Esta institución ha invitado a todos sus miembros a la conferencia que dará sobre la cuestión económica el señor Adrián Palominos en los salones de "El Mercurio" el Martes 28 del presente, a las 8 P. M.

Esta conferencia es propiciada por el Congreso Social Obrero.

Federación Obrera Local Santiaguina.—Para mañana Lunes están citados los delegados de esta institución para resolver los proyectos pendientes.

Local de reuniones: Teatro Chile, calle Victoria frente a Juan Vicuña, a la hora de costumbre.

Centro de Tapiceros.—Esta institución está citada a junta general para hoy a las 2 P. M.

Los señores que tengan talonarios de la rifa deben concurrir a dar cuenta de su cometido.

Unión Empleados de Comercio.—Hoy Domingo a las 4.30 P. M. celebrará esta institución una gran matinée en su hermoso salón.

Pintores Miguel Angel.—No tendrá sesión hoy por tener que cambiarse de local. Sin embargo pide a sus miembros concurran a ayudar al cambio de su mobiliario a su nuevo local de Arturo Prat 1242.

Sociedad de Socorros Mutuos Unión de Talabarteros.—El Directorio de esta institución está citado para hoy Domingo a las 9 A. M. en su secretaría, Aldunate 974.

Efectuará hoy a las 10 A. M. el sorteo pendiente.

En su junta general última fueron elegidos directores los señores Luis A. Muñoz y Victoriano Bravo.

S. M. La Aurora.—Esta institución está citada para mañana Lunes a las 8 P. M.

Deben concurrir especialmente las comisiones de Sanidad y Contabilidad.

Los talonarios del sorteo pueden retirarse de casa de la señorita tesorera, Chiloé 1153.

S. M. Nathanael Yáñez.—Esta institución está citada a junta general para hoy a las 2 P. M. para elegir tres directores que faltan y seguir tratando la reforma de los Estatutos.

Federación Obrera de Chile.—Consejo Federal número 2.—Para mañana Lunes a las 8.30 P. M. está citado el Consejo de esta institución en el local del Teatro Edén.

Se elegirá un director y un secretario que faltan.

Federación de Zapateros y Aparadoras.—Esta institución acordó en su última asamblea, que todo federado obtenga un número por cada edición de la publicación sindicalista "Defensa y Conquista".

Legión Reservistas de Chile.—Celebrará junta general hoy a las 2 P. M.

Se verificará su rifa en Gálvez 453 a la hora antes indicada.

Federación de Panificadores.—En la última asamblea general de esta Federación quedó elegido el siguiente Consejo:

Presidente, señor Juan B. Rojas; secretarios: José 2.o Fuenzalida y Samuel Farías; y consejeros: señores Sabino Cabrera, Abraham Cortés, Baldomero Serey, Guillermo Ibáñez, Juan A. Albornoz, Luis Ahumada, Víctor Zavala y Vicente Ossa.

Se han unido a la Federación los salones de San Diego, Independencia y San Pablo.

—Se ha citado a todos los federados a la asamblea general del Lunes 27 a las 10 A. M. en el Teatro Arturo Prat.

Sociedad de Inválidos y Veteranos del 79.—Se ha citado al directorio a sesión para hoy Domingo 26 del presente, en el local y hora de costumbre.

Se encarece la asistencia a los señores directores y se cita a sesión al socio don Pedro Vergara.

Se advierte a los socios que con el fallecimiento del socio don Pedro N. Belmar, corresponde pagar la cuota mortuoria 148 anticipada.

Los delegados que irán a Valparaíso también asistirán a esta sesión.

Adelanto Local de la Población Matte Gormaz.—Junta general celebrada el 21 de Mayo de 1918, presidida por el señor Francisco Berríos y con asistencia de gran número de socios.

Abierta la sesión, usaron de la palabra la mayoría de los socios, expresando sus mejores propósitos de cooperación porque siga en la mejor forma la marcha de la institución.

El tesorero señor Antonio Pulgar dió cuenta de los fondos que hay en Caja de Ahorros.

Se acordó por unanimidad la condonación de cuotas para todos los socios, siendo válidos los años pagados para los efectos de la jubilación y citar para hoy Domingo 26 a las 3 P. M. para elegir nuevo directorio.

Local: San Isidro 1550.

Grupo Federado de Zapateros.—Está citado a junta general para hoy a las 11 A. M.

Local: San Alfonso 44.

Federación Femenina de Chile.—Esta institución celebrará asamblea general hoy a las 2 1|2 P. M.

Se dará cuenta de los Estatutos y se organizará la rifa de un reloj.

Federación de Carpinteros 1.o de Mayo.—Esta institución dará hoy Domingo a las 4 de la tarde una matinée dedicada a las familias de los socios obreros del barrio.

Tendrá asimismo reunión general hoy Domingo 26 a las 9 y media de la mañana.

Loclal social: Nataniel 371.

CITACIONES

Hojalateros y Gasfiters.—Está citada a junta general para hoy a las 10 A. M. en su local social, Salas 208.

El tesorero leerá el primer balance del primer trimestre del año.

Casa del Pueblo.—L. I. F.—Esta institución se reunirá hoy a las 2 P. M. en Eyzaguirre 718.

S. M. de Electricistas.—El directorio de esta institución se reune hoy a las 2 1|2 P. M. en Las Rosas 1240.

Deberán concurrir a esta sesión los aspirantes a socios ya aceptados.

Unión Federal de Mueblistas y Carpinteros.—Para hoy a las 9 1|2 A. M. están citados los gremios de maquinistas, elaboradores de maderas en barracas y fábricas de muebles. Avenida Matta 782.

Unión Obreros Vidrieros Sol de Mayo.—Esta institución se reunirá en junta general hoy Domingo a las 10 10 A. M. para seguir tratando la discusión de sus estatutos.

Casa del Pueblo.—Salas 208.—Hoy a las 4 P. M. se continuará en esta institución el debate sobre "La propiedad privada".

Concluído el debate, dará una conferencia el señor Guillermo Virani sobre "El libre pensamiento y Giordano Bruno".

CENTROS FILARMONICOS

Academia de Baile La Santiago.—Hoy a las 4.30 P. M. celebra esta institución una matinée en honor de sus socios argentinos.

Sociedad La Democracia.—Hoy Domingo llevará a efecto esta institución dos bailes sociales en honor de las familias del barrio: matinée a las 4 P. M., con reparto de pasteles y refrescos a las señoritas que asistan, y tertulia a las 9 P. M.

Centro Recreativo La Ilustración.—Bascuñán 542.—Hoy Domingo habrá matinée a las 4 1|2 P. M.

El directorio de la institución está citado a sesión para mañana Lunes a las 8 1|2 P. M.

Centro Recreativo La Flor.—Hoy Domingo se llevarán a efecto en este Centro dos bailes en honor de los socios y socias y familias del barrio. Matinée a las 4 P. M. y tertulia a las 9 P. M. Ha invitado especialmente a la Sociedad Luz y Progreso.

Celebrará junta general para el Miércoles 29 del presente

El gran REMEDIO UNIVERSAL

Nitro Ozona Lowe-Weisslog, el único comprobado por medio de la radiografía que cura la tuberculosis (tisis). Pruebas a la vista. Afamado desde 1887. Cura radicalmente: cáncer, gangrena, sífilis enfermedades hígado, riñones, del estómago, pulmonía, bronquitis, faringitis, asma, hipertrofia, diabetes, albuminuria, reumatismo, hidropesía, obesidad, raquitismo, epilepsia, apoplegía, anemia, catarro intestinal, disentería, apendicitis, peritonitis, almorranas, fístulas, furunculosis, heridas, úlceras, tumores, contusiones, quemaduras, picaduras, venenosas, enfermedades piel, sangre, enfermedades secretas. Prodigioso en aneurisma, en enfermedades del corazón, cerebro, vista, espina dorsal, etc. Viruela, peste negra, hemorrágica, peste bubónica, tifus, pestes y fiebres en general, son vencidas a las pocas horas con repetidos lavados intestinales y tomas. Igual tratamiento para demás enfermedades. Catecismo Nitro-Ozona, consúltelo todo enfermo, sea cual fuere el mal, encontrará el medio seguro de sanar radicalmente. Remítolo gratis quien lo pida.

LUIS LOWE,

Casilla 832.—Claras 149.—Santiago. — Droguería Daube y Boticas principales

Guía Profesional

ABOGADOS

Arturo Alessandri
Arturo Alessandri Rodríguez
Víctor Acevedo Lecaros
Domicilio y estudio: Delicias 1158. Horas de oficina: de 9 a 11 1|2 de la mañana y de 4 a 6 1|2 de la tarde. Teléfono Inglés 1414, Teléfono Nacional 183.

Alfredo Aldunate Echeverría
Apelaciones y casaciones. Agustinas 1330. Casilla 1949. Teléfono 2241.

Ernesto Barros Jarpa
Leopoldo Ortega
Gálvez 88. Teléfono 1845.

Enrique Burgos Varas
Bandera 152. Abrió nueva oficina con D. Huberto Salgado en San Antonio (Puerto). Av. Centenario 156.

Ramón Briones Luco
Víctor Celis Maturana
León Depassier
Oficina de asuntos judiciales. Morandé 432. Casilla 2853.

Daniel Balmaceda y Mariano Fontecilla.
Compañía 1069. Teléfonos 429 y 2251. 3941-28-f

Aurelio Cruzat
Valparaíso, Prat 70. Casilla 1298.

J. Enrique Costa
y Jorge Costa
Teléfono 1076. Santo Domingo 1131.

Alcibíades Carrillo
Morandé 131. Casilla 1214.

Nazario Chacón del Campo
Roberto Meneses Villarreal
Morandé 466. Teléfono 966. Casillas: 3211-3037.

Claro y Cía.
Luis Claro Solar
Samuel Claro Lastarria
Héctor Claro Salas
Fernando Claro Salas
Morandé número 231. Teléfono 2355.

Alberto Durán B.
Santo Domingo 1145. Casilla 2914.

Enrique Donoso Urmeneta
Monjitas 754.

Fernando Errázuriz Tagle
Estudio: Morandé 484. De 10 a 12.—De 2 a 6.

Hernán Echeverría Cazotte
Huérfanos 1235. Domicilio: Carrera 173.

Jorge Errázuriz Tagle
Morandé 484. Casilla 2592.

Nicanor Elgueta N.
Galería Alessandri 19-A (altos). Teléfono Inglés 596. Atiende apelaciones y casaciones de provincias.

Daniel Feliú,
Oscar Feliú H.
Merced 557. Teléfono 582. Casilla 3277.

Fernando Figueroa Vial
Carlos Vicuña Fuentes
Estudio: Catedral 1355. Casilla 3694. Teléfono 930.

Martín Figueroa Anguita
San Antonio 717. Teléfono 1681.

Arturo Fernández Pradel
Morandé 450. Teléfono Inglés 27.

Luis Ferrada V.
Defensas ante la Corte Suprema.—Av. Brasil 528.—9 a 12.

Galvarino Gallardo Nieto
Ahumada 168, altos. Teléfono 2343.

Jorge Gallardo Nieto
Morandé 356. Teléfono 1956.

Manuel García Frías
Agustinas 1330.— Teléfono 2241.—Casilla 1949.

Guillermo Greene O.
Preferentemente negocios comerciales. Morandé 235. Casilla 239.

Eduardo Grez Padilla
Morandé 466.—Casilla 1159.

Manuel Gaete Fagalde
Huérfanos 1242. Casilla 3113. Teléfono Inglés 1355. 9 A. M. a 6 1|2 P. M. Domicilio: Vergara 261.

Osvaldo Hevia L.
Morandé 244. Casilla 1831.

Gustavo Kaltwasser Díaz
Estudio: Huérfanos 1153. Casilla 855.

Agustín López Salinas
Huérfanos, 1235, altos (Oficina 5).—Casilla 3443. Santiago.

Alfredo Mesa Campbell
Morandé 466.— Casilla 3446.

Carlos Mira B.
Estudio: Bandera 152. 2 a 5.

Lorenzo Montt
y
Ambrosio Montt Wilms
Compañía 1207.

Manuel Merino E.
Arturo Prat 506. Estudio: Huérfanos 1245. Casilla 2407.

Jorge Urrego Puelma
Aurelio Barros Lastarria
Apelaciones de provincias. Casaciones forma y fondo. Morandé 440, bajos. Teléfono Inglés 808. Casilla 121.

Julio Piwonka J.
Estudio: Huérfanos 1285, de 2 a 4.

Roberto de Petris
Agustinas 1150. Teléfono 1491, casilla 1044, causas civiles o criminales. Preferencia juicios de comercio. Atiende 10 a 12 y 5 a 6. 1309-31-r

Moisés Poblete Troncoso
Casilla 375. Compañía 1238.

Armando Quezada Acharán
Pedro Aguirre Cerda
Pedro Daza Brantes
Casilla 2861. Morandé 432.

Carlos A. Ruiz B.
Morandé 432.

Alvaro Riveros A.
Santo Domingo 1175.

Carlos Salas Herrera
Estudio: Catedral 1115. Casilla 3866.

Humberto Trucco
Oficina Ossandón. Huérfanos 1080.

Enrique Tagle Moreno
Estudio: Morandé 426.

Leopoldo Urrutia
Banco Hipotecario de Chile, de 11 a 12 A. M. Santa Rosa 128, de 2 a 6 P. M.

Eduardo Vera Yanattiz
Bascuñán Guerrero 872.—9-12, 2-5 P. M. 3622-15-f

Belisario Videla Prieto
Estudio de don Fidel Muñoz Rodríguez. Morandé 239. Casilla 2779. Teléfono 2315.

Jorge Varas Velásquez
Huérfanos 1350. Estudio de don Miguel A. Varas H.

Nicolás Vallejo Encina
Estudio: Morandé 466. Domicilio: Palacio Urmeneta Hotel. Casilla N.o 1832.

Juan de Dios Vergara Salvá
Fernando Gándara Pastor
Consultas en materias de Derecho Comercial, de 1 a 4 de la tarde. Amunátegui 334. 2754

MEDICOS

Dr. Arnello
Ex-ayudante profesor Navarro
Anestesia general.— Cirugía venéreas.—Consultas: García Reyes 17.—12 a 2.—Hospital San Vicente Paul: 4 a 6.

Dr. Leonidas Aguirre A.
Especialista enfermedades de niños y afecciones pulmonares. Consultas: 10 a 11 y 1 1|2 a 3 1|2. San Francisco 116.

Dr. Luis Aguilar
CIRUGIA, SIFILIS
Consultas: 1-3. San Isidro 229.

Dr. Alfredo Alcaíno
GARGANTA NARIZ Y OIDOS
Dieciocho 257.— Consultas: de 2 a 5.

Dr. Roberto Aguirre Luco
Profesor Escuela Medicina. Sto. Domingo 401, consultas: 1 1|2 a 3.

Dr. Amenábar Ossa
Oculista, 14 años en Europa, 3 años médico-director del Hospital de Ojos condado de Stafford (Inglaterra)). Merced 494. De 1 1|2 a 4.

Dr. Ramón Araya Echeverría
Dolores desesperantes. Insomnio, Algidez, Delirio, Convulsiones y Parálisis. Catedral 1867.

Dr. Bustos
OCULISTA
Vergara 134.— Consultas: 1 a 4.—Teléfono 2204.

Dr. E. Burucúa D.
Claras 491.—Consultas: 4 a 6.

Dr. Arturo Barraza Araya
VIAS URINARIAS. SIFILIS
Puente. 559. De 3 a 6.

Dr. Bisquertt
VIAS URINARIAS, SIFILIS
San Antonio 551. 3 a 6. Casilla 2563.

Carlos Bolívar S.
MEDICINA GENERAL
Alameda 294. Consultas: de 1 a 3.

Dr. I. Bórquez Silva
Estudios en Europa. Medicina interna, pulmón, corazón, estómago e intestinos. Rayos X. Consultas: 2 a 5. A. Prat 82. Teléfono 6019.

Dr. Julio Bustos A.
Medicina interna y enfermedades de niños. Consultas de 1 a 3. Recoleta 707.

Dr. Manuel Bravo B.
Clínica interna y enfermedades de niños. Huérfanos 2453. 2 a 4.

Dr. Braga Castillo
RAYOS X
Merced 86. Teléfono 1393. Consultas, de 9 a 10 y de 1 a 4.

Dr. Castro Oliveira
GARGANTA, NARIZ, OIDOS
Estado 62. De 3 a 6.

Dr. Corbalán Melgarejo
Moneda 1711. Medicina interna. Sífilis (Inyecciones venosas con un reciente arsenobenzol).

Dr. Cabezón Díaz
Enfermedades de niños
Ortopedia y Cirugía. Consultas: 1 a 3. Dieciocho 289.

Dr. Contreras Macaya
Medicina interna. Consultas: 10 a 12. Puente 559. Casilla 3341.

Dr. Cienfuegos
ENFERMEDADES DE NIÑOS
Consultas: 1-3. Serrano 51.

Dr. CAMPOS MENDEZ
Medicina interna. Corazón. Hígado. Sífilis. 10 a 12. Huérfanos 2311. 2 a 5 Bandera 62.

Dr. Correa Santelices
Enfermedades internas y niños. — Consultas: 2-4.—Delicias 1416.

Dr. León Chonchol
TITULADO EN PARIS
Medicina general. Piel, venéreas. Consultas: 2-5. Santo Domingo 739.

Dr. Leonidas Corona T.
LABORATORIO CLINICO
Delicias 866 (frente a Estado). Consultas: de 4 a 6. Teléfono 2483.

Dr. J. Ramón Campos
Piel. Venéreas. Pulmón. Vías digestivas. Lastarria 321. Consultas: 1 a 4. Teléfono 2465.

Dr. Manuel Calvo Mackenna
Médico del Pensionado de San Vicente.—1 a 3.—Compañía 1509.—Teléfono Inglés 596.

Dr. Carlos Doren N.
Cirugía, enfermedades de señoras
Delicias 176. Consultas: 2-4.

CIRUGIA DE NIÑOS Y ORTOPEDIA
Dr. Eugenio Díaz Lira
Agustinas 1270. Teléfono 2285.

Dr. Díaz Velasco
MEDICINA INTERNA
Niños. Sífilis. Consultas: 1-4. Vergara 474.

Dr. Paulino Díaz
Moneda 1963. Teléfono 1178. Consultas: 2-4.

Dr. Ricardo Donoso
ESTUDIOS EN EUROPA
Medicina interna, especialmente pulmón, corazón. Agustinas 619. 1 1|2 a 3 1|2.

Dr. José Ducci
Monjitas 877. De 2-5.

Dr. Francisco Edwards
VIAS URINARIAS
Consultas de 2 a 4. Teatinos 14.

Dr. ESPINA
RAYOS X
Estudios en Europa. Medicina interna. Consultas de 1 1|2 a 4. Delicias 1228 esq. Gálvez. Teléfono 2102.

Dr. Julio Eastman
Catedral 2673. Consultas de 1 1|2 a 3 1|2. Teléfono 2637. Casilla 1571.

Dr. Fuenzalida Bravo
Profesor enfermedades niños
Merced 560. Teléf. 1721. 1 1|2-3 1|2.

Dr. Fierro Beytía
Ginecología, Partos y medicina interna, Serrano 735.

Dr. A. Fuentes Maturana
CIRUGIA GENERAL Y DE SEÑORAS
Nataniel 280.

Dr. Arturo Fritz
Medicina general. Jefe Policlínica. Piel y Sífilis. 3-5. Huérfanos 1353.

Dr. Ferrada Alexandre
PIEL-SIFILIS-URINARIAS
Se trasladó a Compañía 1470. Casilla 2868. Consultas de 2 a 5.

Dr. Fontecilla
Estudios en Europa. Afecciones pulmonares y nerviosas. Rayos X. De 2 a 4. Delicias 1626.

Dra. Marina Fuenzalida
Unicamente señoras, niños.— Consultas: 1-3.—San Martín 41.

Dr. Enrique González H.
ESTUDIOS EN EUROPA
Estómago, intestino, hígado, diabetes, obesidad, reumatismo. De 2 a 4. Castro 107.

Dr. Arístides González C.
Prof Extraordinario de Obstetricia
Partos, enfermedades señoras. Consultas: 1-3. Casilla 1551. Teléfono Inglés 2789. Huérfanos 628.

Dr. Ernesto Greene O.
ESTUDIOS EN EUROPA
Cirugía, ginecología. Lira 254. Consultas: 2 a 4. Teléfono 2860.

Dr. García Collao
Ojos, nariz, garganta, oídos. Estudios Europa. 1 a 4 Agustinas 1128.

Dr. García Guerrero
Bandera 575. Consultas: 3 a 4. Teléfono N.o 9. (Santa Elena).

Dra. Julia Gutiérrez
Partos, enfermedades señoras, niños. San Antonio 128. De 1 a 4.

Dr. Luis Godoy H.
CIRUGIA Y ANESTESIA GENERAL
Consultas: 1-3. Delicias 1367. Teléfono 2541.

Dr. Jorge Herrera Roger
MEDICO HOSPITAL DE NIÑOS
Teléfono 198. Delicias 2558. Consultas: 1 a 3. 1469-8-d

Dr. Ibarra Loring
ESTUDIOS EN EUROPA
Vías urinarias. Especialmente enfermedades riñón, vejiga, próstata. Consultas: 2-4. Nataniel 64.

Dr. Alejandro Infante
Enfermedades de niños. Médico del Hospital de Niños San Luis. Consultas 1 a 4. Delicias 253.

Dr. Roberto Jaramillo B.
Ejército 707. Teléfono 142. Parque.

Dr. Andrés Kœnig
Hidroterapia científica, sistema Kneipp. Claras 549. 2-3 1|2.

Dr. Alberto Korner Anwandter
Estudios en E.E. U.U. Cirujía, Ortopedia. Consultas: 2 a 5, Sto. Domingo 623.

Dr. Armando Larraguibel
Merced 490, de 3 1|2 a 5.

Dr. Armando León I.
MEDICO CIRUJANO
Catedral 1642. Consultas: 1 a 3.

Dr. F. Landa Z.
Médico de ciudad de Santiago
Rosas 1050. Teléfono 1003. Piel, Partos. Enfermedades señoras. 1 a 4.

Dr. Lea-Plaza
ENFERMEDADES DEL SISTEMA NERVIOSO
Monjitas 303. 1-3.

Profesor Luco
Enfermedades nerviosas y mentales. Se trasladó Merced 336. Consultas 12 1|2—2 1|2.

Dr. Aurelio Morales M.
Sífilis y vías urinarias.—4 a 7.—Lira 21.

Dr. Moraga Fuenzalida
MEDICINA Y CIRUGIA DE NIÑOS
Cochrane 118. Teléfono 2804. 1 a 3 menos los Martes.

Dr. Montero
PROFESOR EN DERMATOLOGIA SIFILOGRAFIA
Piel, sífilis, génito urinarias. Prat 309.

Dr. Meza Olva
ESTUDIOS EN EUROPA
Medicina interna. Especialmente pulmón, corazón, riñones, sífilis. Laboratorio clínico. Consultas: 3-4. Dieciocho 268.

Dr. Italo Martini Z.
Ojos, oídos, nariz y garganta. Delicias 227. Consultas: 2-4.

Dr. Juan Montenegro
ENFERMEDADES DE NIÑOS
Compañía 1770. Teléfono 2120. Regresó.

Dr. Muñoz Garriga
Enfermedades señoras y niños
Consultas: 4 a 6. Santo Domingo 608.

Dr. Teodoro Muhm
Se trasladó a Compañía 1556. Garganta. nariz y oídos. De 3-6.

Dr. Mouat S.
GINECOLOGIA-PARTOS
Ex-jefe de Clínica Ginecológica Dr. Korner. Se trasladó a la Av. Brasil 25. Consultas: 1-4.

Profesor Mujica
OCULISTA
Recoleta 868. Consultas: 10 a 12 y 1 a 3.

Cora Mayers G.
Médico-Cirujano.
Niños y señoras; consultas: de 4 a 6. Compañía 1607.

Dr. Aureliano Oyarzún
Medicina general
Consultas: 1-3. Santo Domingo 1254.

Dr. Otto Philippi
ENFERMEDADES DE NIÑOS
Santo Domingo 820, esquina San Antonio. Consultas: 1-3. Teléfono 2415.

Dr. Ricardo Peralta G.
Cirugía general, especialmente de niños. Claras 471.

Dr. F. Puga Borne
Delicias 1039. Consultas: de 2 a 5.

Dr. David Pulido I.
Enfermedades de Niños.—Sto. Domingo 1646.—Consultas: Independencia 287 1 1|2-3 1|2.—Teléfono 2152.

Profesor Pardo
Cirugía y enfermedades de señoras. Consultas: de 2 a 4. Ejército 140.

Dr. Paredes F.
Medicina, Cirugía
Especialista enfermedades señoras.
Amunátegui 33, 2 a 5.

Dr. Prunés
ESTUDIOS EN EUROPA
Jefe de Clínica. Piel. Sífilis. Venéreas. Merced 490, casilla 2894.

Dr. Luis Quinteros Encina
MEDICO-LEGISTA
Cirugía. Partos. 1-3. Alameda 239.

Dr. Eduardo de Ramón
Cirugía, enfermedades de señoras
Consultas: 1 a 3. Maestranza 340.

Dr. F. Rayo Riquelme
CIRUGIA, GINECOLOGIA, SIFILIS
Lira 268. 1-3.

Dr. Fernando Romero Aguirre
Partos. Enfermedades de señoras. Cirugía. Catedral 2429.

Dr. Joel Rodríguez P.
ESTUDIOS EN EUROPA
Medicina interna, especialmente estómago, intestinos. Rayos X. Consultas: 2-4. Claras 431.

Dr. Carlos A. Sommers
Consultas: 1 a 3. Agustinas 1876.

Dr. Osvaldo Salas C.
CATEDRAL 2531
Medicina de adultos y niños. Sífilis.—Consultas: 1 a 4 P. M.

Dr. Ramón Silva León
Partos y enfermedades de señoras. Catedral 1611.

Dr. Santander
Medicina interna, estómago, intestinos, rayos X. Laboratorio: Moneda 821.

SIFILIS Y VENEREAS
Dr. Félix E. Gronhert
Consultas: 2 a 5.—Moneda 1592.

J. Schwarzenberg L.
Enfermedades de niños. Consultas de 1-3 P. M. excepto Jueves y Sábado, San Antonio 275. Teléfono Inglés 1344.

Dr. Suárez Alvarez
Especialmente afecciones de la vista. Agustinas 853. Consultas: 1 a 3.

Dr. Stuardo
ESTUDIOS EUROPA
Enfermedades niños. Consultas: 1-4. Agustinas 1684.

Dr. Manuel A. Tornero
Piel. Sífilis y Venéreas. Maturana 439. Consultas: 1 a 2 1|2.

Dr. Torres Torres
Jefe clínica Prof. Korner
Enfermedades señora, cirugía. Catedral 1249. 3 1|2 a 5.

Dr. M. A. Urrutia Ibáñez
Afecciones pulmonares, corazón, vías digestivas. Enfermedades de niños. Consultas: 1 a 4.—Jofré 412. 3259-3-f

Dr. Carlos Ugarte J.
MEDICINA INTERNA, RAYOS X
Se trasladó. Santo Domingo 518, de 1 1|2 a 3.

Dr. P. Valenzuela Larraín
Cirugía General. Ginecología
Consultas: 1 a 3, menos los Viernes. Catedral 2092.

Dr. G. E. Vidal S.
Consultas: 4 a 6. Delicias 2646.

Dr. Arturo Valenzuela R.
Estudios en Europa
Tratamiento sin drogas. Cultura Física. Medicación natural. Santo Domingo 848. Consultas: 2-4.

Dr. Villalón
OCULISTA
Enfermedades de la vista. Estudios en Europa. Domicilio y consultorio, Santo Domingo 606. Consultas: 1-3 1|2.

Dr. Vargas Salcedo
CIRUJANO
Consultas: 2 a 4. Teatinos 354. Teléfono 1060.

Dr. Zúñiga C.
Partos. Enfermedades de Señoras. Jefe Clínica Obstétrica, Av. España 472. Consultas: 1 a 3. Teléfono 111, Parque.

Dr. WAUGH
606 914 Medicina interna, venéreas, sífilis. Reacción Wassermann. Consultas: 2 a 4. Catedral número 1988.

Dr. Wirén
Oídos, Nariz, Garganta. — Claras 471.— Consultas: 2-4.— POLICLINICA: 8 1|2-11 A. M. Sólo para enfermos escasos recursos.

DENTISTAS

E. Aylwin T.
DENTISTA
Merced 366.

M. Aylwin T.
DENTISTA
Estudios Estados Unidos y Europa. Delicias 261. Casilla 3972.

Victorino Alonso
DENTISTA
Estudios en Philadelphia. Moneda 1164.

Dr. Banamonde Inzunza
DENTISTA
Ex-ayudante Clínica Escuela Dental. Extracciones complicadas indoloras. Huérfanos 1353. Regresó.

Luis R. Berríos Méndez
Guillermo Cartagena
Enrique Moreno
DENTISTAS
Clínica dental del Dr. Valenzuela B. Huérfanos 1616. Teléfono 1642.

Mauricio M. Baltiansky
DENTISTA
Cirugía dental, enfermedades de la boca. A. Prat 335.

J. Camargo Sanginés
DENTISTA
Consultas: de 1 a 4.—Carmen 82.

Ernesto Carvallo Castellón
DENTISTA
Puente 640.

Salvador Castillo U.
DENTISTA
Jefe de clínica de Prótesis de la Escuela Dental.—Moneda 1588.

F. Castro C.
DENTISTA
Ayudante Escuela Dental. Especialidad Puentes. Coronas. Estado 250.

Clodomiro Contreras
DENTISTA
Ayudante Clínica Operatoria Escuela Dental. Maestranza 340. Consultas: de 1 a 6.

José Luis Cabrera M.
DENTISTA
Teatinos 549, entre Catedral y Santo Domingo.

J. A. Castro Oliveira
R. Castro Oliveira
DENTISTAS
Estado 62.

Gustavo Cerda López
DENTISTA
Cirujía Dental. A. Prat 1548.

Dr. Gallardo González
Cirujano-Dentista
Estudios en Philadelphia. Tratamiento de la piorrea alveolar con rayos ultravioleta.—Regresó.—Compañía 1572.

Pedro Guevara G.
DENTISTA
Recoleta 525. Clínica: 9-12-1-5.

Eduardo Hollstein
DENTISTA
Catedral 1787. Consultas: 9 a 12.

A. Jaime González
DENTISTA
Regresó del extranjero.—Agustinas 1226.

A. Leng H.
Dentista
Ayudante operatoria Escuela Dental. Catedral 1275.

Muñoz Lobos Hnos.
DENTISTAS
Extracciones sin dolor, somnoformo, puentes, honorarios módicos. San Diego 307-448.

Armando Mora Pinochet
DENTISTA
Ayudante operatoria Escuela Dental. Consultas 2 a 6.—Estado 136.

Gonzalo Marín
DENTISTA
Garantiza éxito absoluto en toda extracción, puentes y coronas. Tratamiento en las tapaduras sin dolor. Claras 491.

Pedro A. Méndez
DENTISTA
Estudios en Estados Unidos y Europa. San Antonio 451.

Dr. César Pardo Correa
DENTISTA
Calle Nataniel 81. 9-11 y 2-5.

Dr. Luis Pellissa C.
DENTISTA
Especialidad puentes, coronas y planchas. Moneda 859. Casilla 775.

Dra. Elvira Rosas S.
DENTISTA
Bandera 76.

Dr. José María Saavedra
DENTISTA
Especialidad Ortodoncia. Compañía 1458. Teléfono 1518

Dr. J. Ugarte Donoso
DENTISTA
Compañía 1470.

Rafael Urquieta S.
DENTISTA
Trabajos rápidos. Agustinas 853.

Félix Vassi R.
DENTISTA
Puentes, coronas, extracciones sin dolor. Ayudante Escuela Dental.—Delicias 868.

Alejandro Valenzuela Díaz
DENTISTA
Compañía 1731. Ayudante Escuela Dental. Especialidad extracciones somnoformo.

Dr. Guillermo Velasco M.
DENTISTA
Estudios Philadelphia. — Catedral 1261.

INGENIEROS

Enrique García Frías
INGENIERO CIVIL
Galería Alessandri 25. 4.o piso.

Alberto Larenas F.
INGENIERO
Claras 162.— Casilla 420.

Domingo Matte Larraín
INGENIERO CIVIL
Agustinas 1319.

OFICINA TECNICA
LORENZO CLARO LASTARRIA
Ingeniero civil
Morandé 235. Teléfono 1968. Casilla 4491.

ARQUITECTOS

Enrique Lafourcade A.
Edificios económicos, chalets modernos, presupuestos detallados. planos. Casilla 715. Compañía 1290.

ENRIQUE TORRES
ARQUITECTO
Oficina. Galería Alessandri 3 A. Teléfono 275 Central.

Eduardo Tasso
Construcciones económicas en concreto impermeables —Edificios para rentas. Agustinas 1260.

CORREDORES

Gustavo A. Gana
202-Bandera-202. Compra-venta de acciones y bonos; contratación de préstamos y conversiones de deudas. Teléfono Inglés 866. Casilla 3456.

Carlos Romero A.
170-Bandera-170. Casilla 2573. Acciones y bonos.

Luis Ramírez Sanz
y Augusto Ovalle Castillo
Bandera 51—55. 2511-Teléfono Inglés 2511.

Florencio Villamil y Cía.
ACCIONES Y BONOS
1120-Agustinas-1120. 2664-Teléfono Inglés 2664. Casilla 878.

Raimundo Ureta E.
ACCIONES Y BONOS
Agustinas 1035. Teléfono 906. Casilla 1340.

COMISIONISTAS

Luis Ayala C.
Compra-venta de propiedades. Préstamos Hipotecarios. Comisiones en general. Catedral 1131. ofic. 4.

Ruperto Tapia Miranda
1150 AGUSTINAS 1150
Corredor en Propiedades y Comisiones en general. Teléfono 1491.

MATRONAS

Celia Castillo
CLINICA PRIVADA
Atiendo llamados fuera de Santiago. Unión Americana 82.

Clínica Privada de Obstetricia
Señora Reyes. Matrona Ginecologista. Dormitorios higiénicos. Establecimiento montado según últimos adelantos. Atendido por dos cirujanos especialistas. Recibo enfermas todas partes del país. Curaciones internas. Partos indoloros, absoluta seguridad. Precios módicos. Consultas gratis. Esmeralda 636.

Mme. E. Fragnaud
MATRONA FRANCESA
Consultas: 1 a 4. Maestranza 461.

Amelia Gutiérrez
MATRONA
Curaciones internas, operaciones. Recibo pensionistas.—Santa Rosa 366.

Julia Moreno
MATRONA
Clínica. Pensionistas. Partos
ros. Curaciones internas.

Mercedes Rojas
MATRONA
San Diego 932. Recibo
cualquier tiempo. Consultas
precios módicos.

Laura Ríos de N.
MATRONA
Curaciones internas, masajes.
pensionistas. García Reyes 736.

Carmela Toro G.
MATRONA
Recibe pensionistas. Chacabuco

Fidela Uribe
MATRONA
Ex-jefe Maternidad
Enfermedades internas, recibe
sionistas. Alameda 24-A.
1-4.

CLINICA
Ana G. Vargas Barre
Partos, enfermedades señoras
cibe pensionistas.—Cochrane

VARIOS

Armando Carvajal
PROFESOR DE VIOLIN
Elena Carvajal
PROFESORA DE PIANO
Diplomados en el Conservatorio
cional de Música. Ordenes:
2996.

Profesora de Canto
MERCEDES NEUMANN
Titulada en el Conservatorio
cional. Santa Victoria N.o 351.

Orquestas
Proporciono para casamientos,
quetes, bailes.
Clodomiro González, profesor
música, diplomado Conservatorio
cional. Gran repertorio
traído directamente de Europa,
dos Unidos.—Manuel Rodríguez

Academia Dactilográfica
GALERIA ALESSANDRI
Tarifa mensual, 6 pesos.

Masajes, gimnasia médica
JULES BONDALLAZ
Masajista suizo. A. Prat 344.
sultas: 2 a 4.

MASAJE MEDICO CIENTIFI
Gimnasia médica, Masaje facial
Dr. S. N. Hayashi. Estudios
Japón. Consultas: 2 a 4. Claras
Con los últimos adelantos modernos
tratamientos del Japón.

Consultorio Médico para
ñoras
Vello.—Extracción segura por
ñoritas competentes bajo vigilancia
cia médico. Masaje, gimnasia,
droterapia, electricidad, etc.
tanse niños mal desarrollados,
mias, estitiquez, reumatismo,
sidad, enfermedades respiratorias,
digestivas; defectos pecho, columna
vertebral o cara, como cutis seco,
grasoso, espinillas, lunares,
ces, etc. Masaje de belleza, manual
y eléctrico. Santo Domingo 848,
tre 21 de Mayo y San Antonio.

Fernando Pocognoli
Masaje, gimnasia médica. Atiende
a domicilio.—Consultas: 2 a 4.
sas 1267

MASAJE SUECO
Gimnasia médica, enfermedades
articulares, musculares, parálisis,
reumatismo, neuralgia, estitiquez,
obesidad, mala circulación, etc. Tra-
tamiento científico desviación espina
dorsal. Sólo a señoras y niños.
Hanna Widen, titulada en Estoco-
mo. Claras 46. Consultas: 1 a 3.

Instituto de Belleza
Elva S. de T
Vello. Tratamiento
traélo radicalmente, doy
Agustinas 1620.

TAQUIGRAFIA
Curso nocturno del profesor
MANUEL ARCE
en el local del Instituto de
cación Física. La matrícula
abierta. Las clases empezarán
3 de Junio.

Zurcidos invisibles
Especialidad virar trajes
ros. Cóndor 1158.

Antigua Tintorería Franc
AGUSTIN CHANCOGNE
Se tiñe y se limpia toda clase
en negro y colores, no tiene
MONEDA 2202.

MEMORANDU

TURNO MEDICO DESDE
MAYO AL 2 DE JUNIO

Servicio médico nocturno
nente

Dr. Guillermo Besoaín, Lira
Dr. Domingo Rojas M.,
Prat 841.

Boticas de turno permanente
Botica Alemana, Catedral
Hasta las 12 de la noche.
Farmacia Moderna, San Diego
Hasta las 12 P. M.
Botica Española, Ahumada
Hasta las 12 P. M.

Boticas de turno semanal
1.a Comisaría, Botica
Bandera esquina San Pablo.
2.a Comisaría, Botica Colón,
cuña Mackenna 790.
3.a Comisaría, Botica Victoria,
Catedral 1401.
6.a Comisaría, Botica
San Diego 454.
7.a Comisaría, Botica
Chacabuco 64.
11.a Comisaría, Botica Unión,
licias 3998.

Dispensario Municipal de Ojos
21 de Mayo 582. Atendido por
Dr. García C. Funciona los
Jueves y Sábados, de 4 a 5 P. M.

Servicio municipal de vacuna
Oficina Médicos de Ciudad,
dido por el Vacunador don
mo Saavedra, diariamente
3 1|2, excepto los Sábados,
M.— Atiende también llamados
ticulares.

Turno judicial
Juez del Crimen de Turno,
2.o Juzgado, don Franklin de la
rra, Ejército 628.
Promotor Fiscal, don Julio
F., Santo Domingo 1864.

Médicos de ciudad
Don Francisco Landa Z.,
1050.
Don Pedro N. Barros Ovalle,
to Domingo 1243.

Domicilios de altos funcionarios
Ministro del Interior, don Arturo
Alessandri, Delicias 1158.
Relaciones, don Daniel Feliú,
ced 557.
Justicia e Instrucción, don Pedro
Aguirre Cerda, Morandé 4
Hacienda, don Luis Claro Solar,
Merced 815.
Guerra y Marina don Jorge Val-
vieso B., Sazié 2224.
Industria y Obras Públicas,
Ramón Briones L., Avenida
ming 623.
Intendente, don Pablo
Agustinas 1792.
Secretario, don Francisco
caseaux, A. Monjitas 375.
Prefecto, don Rafael Toledo
Santa Lucía 152.
Sub-Prefecto de Orden,
Bustamante, Dieciocho 174.
Sub-Prefecto de Seguridad,
Carlos R. Dinator, Castro
Secretario, don Oscar
Cienfuegos, Rosas 1340.
Capellán, Presbítero D.
derrama, Bulnes 332.

Registro Civil
1.a Inspección, Bulnes
2.a Inspección, Alameda
1.a Circunscripción, Alameda
2.a Circunscripción, Alameda
3.a Circunscripción, Alameda
Comuna de Providencia,
Las Quintas 78.

INFORMACIONES COMERCIALES, INDUSTRIALES Y AGRICOLAS

SANTIAGO 25 DE MAYO DE 1918

CAMBIO

El Banco de Chile ha fijado ayer los siguientes cambios:

d/v	Londres	Paris
90	17 13/32 £ $ 13.78.82	1.96 1/2 1 fr. $ 0.50.89
60	17 11/32 1 £ $ 13.83.78	1.95 3/4 1 fr. $ 0.51.08
30	17 9/32 1 £ $ 13.88.79	1.95 1 fr. $ 0.51.28
8	17 7/32 1 £ $ 13.93.83	1.94 1/4 1 fr. $ 0.51.48

N. York—1 dolar $ 2.90 1/2

1 Nac. Arg. $ 1.34 3/4

El Banco Español de Chile fijó ayer los siguientes cambios sobre las plazas que se indican:

Plazas	90 d/v	v
Londres...	17 7/32	17 1/32
Paris......	193 3/4	191 1/2
Madrid.....	118 1/2	117
New York		296

Una peseta al cambio de 118 1/2 vale $ 0.84.38 y al cambio de 117 vale $ 0.85.47.

REVISTA BURSATIL

Acciones de Banco, Sociedades Mineras, Salitreras, Ganaderas y Agrícolas, Petrolíferas, Industriales, Compañías de Seguros, Bonos, Valores de Metales, Ferias, Matadero, etc.

SITUACION GENERAL DEL MERCADO

La única rueda del día fué de actívisimo movimiento, especialmente de acciones. El valor efectivo de las operaciones en acciones y bonos fué respectivamente, de $ 2.018,000 y 242 mil 100 pesos.

En los títulos de sociedades hubo movimiento de importancia en Llallagua con 7,300 acciones vendidas.

Tendencia

Persistió el alza en los papeles bancarios y se produjo gran desmejoría en los principales títulos de especulación. Los bonos no tuvieron cambios de importancia.

Acciones que subieron

Bancos.—Chile de 196 a 199, Español de de 153 a 155, Nacional de 46 1|2 a 46 3|4, Santiago de 136 a 140, Unión Comercial de 8 a 8 1|2.

Ganaderas.—Gente Grande de 70 a 71.

Acciones que bajaron

Mineras.—Llallagua de 239 3|4 a 234.

Salitreras.—Antofagasta de 114 1|2 a 112 3|4.

Industriales.—Gas de 103 1|4 a 103, Laboratorio Chile de 89 a 88, Viña de 83 a 82 1|2.

TRANSACCIONES, OFERTAS Y DEMANDAS

Bancos

Chile.—Subieron. Se vendieron 50 a 198 y 222 a 199, quedó demanda a este precio.

Nacional.—Subieron. Hubo operaciones por 500 a 46 3|4, quedaron pedidos a 46 1|2.

Español.—Subieron.—Colocaron 46 a 157, quedando vendedor por 100 a 155 y comprador a 154.

Santiago. — Subieron. Después de venderse 50 a 140, quedó oferta de venta por un pequeño lote a igual precio.

Garantizador. — Propusieron comprar 50 a 104.

Unión Comercial.—Subieron. Transacción de 100 a 8 1|2.

Sociedades mineras

Llallagua.—Bajaron. Junto con empezar el movimiento se notó gran flojedad, terminando el movimiento de rueda con ofertas de venta a 237 para Junio 20. Después de rueda bajaron hasta 234 para esta fecha para reaccionar algo a última hora y quedar vendedores a 236 1|2 y compradores a 236.

El movimiento de rueda fué el siguiente: 400 a 240, 1,400 a 239, 200 a 238, 200 a 237 1|2, 100 a 237, 300 a 236 1|2, 400 a 236, 200 a 235, para Junio 6, y para Junio 20: 100 a 242, 400 a 241, 300 a 240 1|2, 500 a 240, 300 a 239 1|2, 200 a 239, 600 a 238 1|2, 1,000 a 238, 1,000 a 236 3|4 y 300 a 237.

Caylloma.—Solicitaron comprar 100 a 11 para Junio 6.

Oruro.—Ofrecieron vender 100 a 20.

Totoral.—Colocaron 300 a 8 1|2.

Disputada.—Hubo comprador por 100 a 9.

Fortuna de Colquirí.—Pidieron 200 a 2.

Sociedades salitreras

Antofagasta.— Bajaron. Vendieron 100 a 115 1|2 y 100 a 115 para Junio 20, después de rueda bajaron a 113 1|2, siendo las últimas operaciones a 113 3|4 para la fecha arriba indicada.

Loa.—Propusieron comprar 100 a 36 y hubo vendedor a 37.

Sociedades ganaderas

Fuego.—Comprador por 100 acciones a 73.

Gente Grande.—Pidieron 39 acciones a 71.

Chile y Argentina.—Oferta de venta por 200 a 9 y comprador a 8 1|2.

Sociedades industriales

Gas.—Bajaron. Colocaron 1 a 103 1|2 y 10 a 103.

Laboratorio Chile.—Bajaron. Vendedor por 17 acciones a 88.

Viña.—Después de venderse 200 a 83 al contado, quedaron vendedores a 83 para Junio 6.

Compañías de Seguros

La Americana.—Vendedor por 10 acciones a 205.

La Santiago.—Solicitaron comprar 21 a 183.

Bonos

Caja 8o|o-1o|o.—Ventas de 135.500 a 97 1|4 y 6,000 a 97.

Caja 6o|o-1o|o.—Hubo operación por 3,000 a 82 1|2.

Hipotecario 8o|o-1o|o. — Bajaron. Transacción de 3,000 a 93 5|8 y 91,000 a 93 1|2, quedó demanda a este precio.

Garantizador 8o|o-1o|o.— Propusieron comprar 29,000 del año 1913 a 83.

Municipalidad. Privilegiados de Diciembre.—Venta de 3,600 a 85 1|2 y comprador a este precio.

BOLSA DE CORREDORES DE VALPARASIO

Unica rueda

Telegrama oficial de la Bolsa de Corredores de Valparaíso recibido hoy en esta Bolsa de Comercio a las 11.23 A. M.

50 Fuegos, 74.
800 Llallagua, Junio 20, 240.
4600 Llallagua, Junio 20, 239.
100 Llallagua, Junio 20, 238 3|4.
400 Llallagua, Junio 20, 236 1|2.
1600 Llallagua, Junio 20, 237.
200 Llallagua, Junio 20, 237 1|2.
400 Llallagua, Junio 20, 238 1|2.
500 Llallagua, Junio 20, 238.
50 Llallagua, Junio 20, 237 1|2.
300 Llallagua, Junio ,6 236 1|4.

Oro

Vendedores, a 54. Compradores, a 53.80.

Letras

Vendedores, a 17 7|16. Compradores, a 17 15|32.

ACCIONES Y BONOS

COTIZACIONES DE ULTIMA HORA

ACCIONES DE BANCOS

	Valor pagado	Precio actual
Banco de Chile..............	$ 100	$ 199
Banco Español de Chile...	100	155
Banco Nacional...............	20	46¾
Banco Santiago...............	100	140
Banco Popular................	100	121
Banco Unión Comercial...	20	8½
Bco. Hipot. de Chile.........	200	518
Banco Chileno Garantizador de Valores.........	100	105
Banco Francés...............		37
Banco Italiano...............	20	4¾
Banco Curicó................		128

SOCIEDADES MINERAS

Tierra del Fuego............	£ 1	74
Chile Argentina...............	1	8½
Nuble y Rupanco.............	$ 20	39
Gente Grande................	£ 1	71
Laguna Blanca...............	1	72
Agrícola de Vallenar........	$ 20	
Aysen...........................	£ 1	50

SOCIEDADES GANADERAS

Llallagua.......................	£ 1	234
Oploca..........................	1	80
Totoral.........................	$ 10	8½
Gatico..........................	£ 1	11
Oruro............................	$ 20	19½
Curanilahue...................	100	155
Lota y Coronel................	£ 10	600½
Monte Blanco.................	1	3¼
Colquirí........................	$ 5	3
S. José de Oruro serie A.	£ 1	2¾
S. José de Oruro serie B.	1	1
Caylloma......................	sh 5	11
Las Vacas.....................	$ 50	5½
Pintados.......................	33	4½
Victoria de Lebu.............	10	8½
San Bartolo...................	20	8½
Antequera....................	£ 1	1½
Poderosa de Collahuasi...	5	50
Carbonífera Máfil...........	$ 50	88
Disputada.....................	$ 25	10

FERIA
—DE—
Productos Agrícolas
DE
Larrain, Olavarria y Cia.
Matucana N.° 10
Remates todos los Martes con toda clase de Productos agrícolas
Carga por carros completos al desvío Banco de la República. Sobornal Alameda.
Correspondencia:
Casilla 913

SOCIEDADES SALITRERAS

Antofagasta....................	$ 25	112¾
Loa..............................	£ 5	36
El Boquete.....................	5	50
Agua Santa....................	5	140
Lastenia........................	1	16½
La Unión.......................	$ 20	8
Castilla.........................	20	16¼
Perseverancia................	20	15¼

SOCIEDADES INDUSTRIALES

Cnos. de Gas de Santiago	$ 50	103
Gas de Valparaíso..........	50	85
Soc. Austral de Maderas.	£ 1	1½
Laboratorio Chile...........	$ 25	88
Electricidad Industrial...	50	101
Ref. Az. de V. del Mar....	£ 1	82½
Azucarera de Penco........	1	129
Gas Acetileno...............	$ 50	10
Fábrica de Tejidos..........	100	175
Maderas Malvoa.............	20	12½
Chilena de Tabacos.........	20	48
Cervecerías Unidas.........	100	281
Buques y Maderas...........	50	40
Molinera el Globo...........	100	43
Cemento el Melón...........	£ 1	90
Fábricas Unidas Catres...	$ 100	75
Transportes Unidos.........		43
Mercado de la Vega.........	100	100
Manufacturera de Tejidos		115
Feria Izquierdo..............	100	86

COMPAÑIAS DE SEGUROS

La Germania..................	$ 25	30
La Nacional...................	25	610
La America....................	25	9
La Americana.................	100	200
La Comercial..................	50	124
La Española...................	10	220
La Unión Chilena............	50	580
La Italia........................	100	2.0
La Internacional.............	25	100
La Central.....................	25	43
La Francesa...................	50	120
La Nueva España............	75	105
La Alemana....................	75	193
La Chilena Consolidada...	25	50
La Alianza Chilena..........	25	48
La Franco Chilena..........	20	34
La Santiago...................	50	160
La Mapocho..................	50	110
La Araucania.................	25	30
La Iberia.......................	62½	66½
La Unión Nacional..........	60	69

SOCIEDADES PETROLIFERAS

Petróleos del Pacífico......	20	0.70
Sud-Americ. de Petróleos	2	0.35
Pacífico Liberadas..........		2
Patagonia Consolidada....		0.60

SOCIEDADES DIVERSAS

Bolsa de Comercio..........	1,250	64,000
Club Hípico....................	500	7,700
Hipódromo Chile............	500	850
C. S. A. de Vapores.........	100	790
F. C. E. San Bernardo.....	100	105
Telégrafo Comercial........	25	35
Telégrafo Nacional..........	20	16
Tattersall......................	100	83

BONOS

Caja 6-1 (30 ab. y 31 octubre)	82½
Caja 6-2 (30 en. y 31 octubre)	82¼
Caja 7-1 (30 en, y 31 junio)	89
Caja 7-2 (15 en. y 15 junio)	89
Caja 8-1 (30 ju. y 31 diciem.)	97¼
Caja 8-2 (30 ju. y 31 diciem.)	98
Garant. 6 (30 ju. y 31 diciem.)	75
Garant. 7 (30 ju. y 31 diciem.)	77
Garant. 8 (30 ju. y 31 diciem.)	82½
Hip. 7-1 (30 m. y 30 spt.)	88
Hip. 7- 2 ma. 30 sept.)	88
Hip. 8-2 ma. 31 sept.)	93½
Hip. 8-1 (31 ma. y 31 sept.)	93½
Hip. V, 8-1 (30 ju. y 31 diciem.)	91
Municipalidad 8 (Privilegia.) Abril.	82½
Municipalidad 8 (Privilegia.)	82½
Caja a 5°/°	92
Municipalidad (Privilegia) Dibre	85½

BOLSA DE PRODUCTOS SANTIAGO

Operaciones efectuadas en la rueda de hoy

Todos los precios son por quintal métrico, con saco, salvo estipulación contraria.

Ofertas y demandas

Cebada.—Vendedor de forrajera vieja, a 12.80, en Melipilla.

Frejoles.—Caballeros, vendedor a 50, y comprador a 48.

Coscorrones, vendedor a 50, y comprador a 45.

Burros, claros, vendedor, a 40.

Maíz.—Comprador, maíz amarillo, a 21.75, en ramal de Melipilla.

Transacciones registradas

Trigo blanco.—180 sacos, para semilla, a 30, en bodega Santiago.

Trigo candeal.—250 sacos, para semilla, a 32.43, en bodega Santiago.

530 sacos, corriente, según muestra, a 22, en bodega Santiago.

Frejoles.—100 sacos de burros claros, a 40, en Malloco.

Maíz.—500 sacos, de maíz amarillo, a 20.50, sin saco, en carros en Santiago.

Cebada.—1,500 sacos cervecera, mitad nueva y mitad vieja, a 14, en bodega Santiago.

Garbanzos.—200 sacos de garbanzos a 36, en Palos Quemados.

Trigo blanco del centro

Precio oficial, 24.50 los cien kilos, sin saco, en Providencia.

Santiago, 25 de Mayo de 1918.

El Secretario.

REVISTA COMERCIAL DE PRODUCTOS Y FRUTOS DEL PAIS

(Especial para "La Nación" de Santiago)

El mercado en general se ha mantenido muy en calma, siendo el principal movimiento consistente en harinas y frejoles, en lo demás se ha hecho muy poco. Los embarques para el exterior han sido regulares.

Precios en carro en Valparaíso

Arvejas secas.—El "Imperial" embarcó en Talcahuano 900 sacos de arvejas petit-pois para Nueva York. Sus precios varían según el tipo de cambio. Cotizo: Arvejas Petit-Pois sin brucos, $ 40 los 92 kilos; id. id con brucos, $ 36 los 92 kilos.

Cebada.—La clase forrajera está firme a $ 9.50 los 71.30 kilos; clase cervecera a $ 14 los 71.30 kilos.

Cera.—Por el alza del cambio, no se hacen transacciones. Cotizo: $ 85 los 46 kilos.

Frejoles.— Por vapor "Imperial" se embarcaron aquí 1,038 sacos y varías otras partidas que anoto más abajo. En Talcahuano recibió este vapor 1,000 sacos para el mismo destino. A pesar de que existe interés para Estados Unidos, los precios no han tenido variación. Por el momento se estima que la demanda se concreta al presente mes y al próximo. Se espera que el próximo mes habrá fletes disponibles para la exportación. Cotizo: Caballeros, a $ 49 los 92 kilos; bayos, a 38 los 92 kilos; coscorrones, a $ 48 los 92 kilos; burritos, a $ 38 los 92 kilos.

Garbanzos.—Nada se hace con este artículo; no se conoce ninguna clase de transacción. Cotizo, nominal: grandes, a $ 43 los 92 kilos; regulares, a $ 37 los 92 kilos; chicos, a $ 34 los 92 kilos.

Harinas.— Se han embarcado 1,000 sacos por vapor "Huasco" para La Habana; 700 sacos para Guayaquil; y se sabe que el vapor "Imperial" embarcó partidas para Bolivia, vía Antofagasta y Arica. Esta situación ha animado al mercado y se espera que continúe el interés por este artículo para la exportación. Por esta causa los precios han subido a $ 19 el quintal.

Lana.—Nada se ha embarcado para Nueva York y aquí tampoco. Está muy en calma este artículo. Cotizo: merino mestiza, esquila de Marzo, a $ 120 los 46 kilos; común, a $ 115 los 46 kilos; negra, a $ 105 los 46 kilos.

Lentejas.—Sigue en calma. Los exportadores no se interesan por el momento. Los precios no han tenido variación. Cotizo: a $ 73 los 92 kilos.

Maíz.—Debido a la alza del trigo, los percios han subido. Cotizo: maíz amarillo, a $ 16.50 los 73.60 kilos.

Miel de abejas.—Sigue la demanda por comprar de las casas exportadoras. Según cantidades y el cambio vigente, los precios varían. Cotizo: a $ 70 los 46 kilos.

Nueces.—No hay demanda. No se conoce ninguna transacción. Cotizo: a $ 27 los 44.16 kilos.

Papas.—Las entradas a Barón han sido bastantes buenas, los precios se mantienen firmes a $ 14.50 el saco, cualquier clase.

Pasto aprensado.—Cotizo: 1er corte, a $ 4.50; 2.o corte, a $ 5.

Quillay.—Está muy en calma; los precios están flojos. Cotizo: a $ 17 los 46 kilos.

Trigo blanco.— Los tenedores pretenden $ 24 por los 100 kilos, sin sacos. En Santiago se hizo una transacción por 46,000 sacos a $ 110 oro americano la tonelada a bordo Vera Cruz. Existe mucha demanda de las Repúblicas Centro-Americanas. Cotizo: a $ 24 los 100 kilos en Santiago.

Trigo candeal.—Ha estado en relativa calma; no se ha efectuado ningún embarque por esta clase. Los precios no han tenido variación. Cotizo: a $ 17.50 los 73.60 kilos.

Exportación

Durante la semana se han efectuado los siguientes embarques por vía marítima de artículos para la exportación:

Frejoles: 2,905 sacos por vapor "Guatemala" a Nueva York; 3,200 sacos por vapor "Huasco" a Nueva York.

Lentejas.—1,250 sacos por vapor "Huasco" a Nueva York.

Arvejas.—82 sacos por vapor "Imperial a Nueva York.

Harina. — 1,000 sacos por vapor "Huasco" a Habana; 770 sacos por vapor "Guatemala" a Guayaquil.

Cebada malteada.—1,240 sacos por vapor "Guatemala" a Callao.

Lana.—426 fardos por vapor "Guatemala" a Nueva York.

Salsa de tomates.— 1,005 cajones por vapor "Mapocho" a Callao; 94 barriles por vapor "Mapocho" a Callao.

Cueros de buey.—1,567 por vapor "Huasco" a Nueva York.

Barras de cobre.—20,923 por vapor "Nyland" a Nueva York; 1,596 por vapor "Huasco" a Nueva York. pocho" a Mollendo.

Coquitos.—25 sacos por vapor "Ma-

Fideos.—38 cajones por vapor "Mapocho" a Mollendo.

Manzanas.—50 cajones por vapor "Mapocho" a Callao.

Salchichas.—12 cajones por vapor "Mapocho" a Callao.

AGUSTIN GAZITUA,

Corredor de Comercio, establecido el año 1898.— Oficina calle Blanco 1025.—Casilla 291.—Teléfono 950.

Valparaíso, 26 de Mayo de 1916.

La Bolsa de Comercio en la semana

Aunque no presentó un movimiento extraordinario, hubo buena actividad los diversos días. Los valores experimentaron en general mucho mayores cambios en los precios, que las semanas precedentes, notándose gran mejoría en los papeles bancarios y de inversión y también en bonos.

En cambio, hubo baja persistente en algunos valores de especulación y, sobre todo, en las acciones de Llallagua, que, como de costumbre, absorbieron preferentemente la atención del mercado.

A continuación damos una ligera reseña de las principales fluctuaciones en algunos valores:

Llallagua.—El Lunes fluctuaron entre 253 y 244 1|2 para Junio 6, subiendo el Miércoles hasta 258 para Junio 20, para bajar ese mismo día a 252 en rueda y en privado a 248; el Jueves se acentuó la baja hasta 241 para Junio 20, y ayer descendieron hasta 234 para reaccionar en seguida a 236 1|2.

Antofagasta. — Estas acciones tuvieron sólo movimiento de importancia el Viernes que subieron a 117 1|2 para Junio 20, para bajar el mismo día a 116 y ayer a 113 3|4.

Caylloma.— Abrió la semana con ventas a 10 1|2 para Junio 6, subiendo el Viernes hasta 11 2|8 para el 20 del mismo mes.

Valor de las operaciones en la semana

Acciones

Lunes.......	$ 1.747,499
Miércoles....	2.072,857
Jueves.......	3.794,802
Viernes......	2.102,751
Sábado......	2.018,958
	$ 11.736,867

Bonos

Lunes.......	$ 339,600
Miércoles....	143,000
Jueves.......	308,400
Viernes......	380,700
Sábado......	242,100
	$ 1.413,800

Comparados estos totales con los de la semana anterior, ha habido disminución de $ 2.187,000 en las operaciones de títulos de sociedades y aumento de $ 312,600 en las de bonos.

En la presente semana hubo sólo cinco días hábiles.

Las acciones de mayor movimiento forma las siguientes, con indicación del número acciones vendidas:

	Acciones
Cía. Estañífera de Llallagua, con.......	41,632
Cía. Explotadora de Caylloma, con.........	7,450
Cía. Salitres de Antofagasta, con.........	6,100
Cía. Minera y Agrícola de Oploca, con.......	900
Cía. Ganadera Chile y Argentina, con..........	1,070
Banco Nacional, con....	6,010
Banco Chile, con......	1,132
Banco Español, con.....	400
Cía. Estañífera Totoral, con	300

Los bonos más operados fueron los siguientes:

Caja Hipotecaria 8o|o-1o|o	$ 682,400
Banco Hipotecario 8o|o-1o|o, con..........	474,000
Banco Garantizador 8o|o con 1o|o, con......	197,700
Municipalidad, Privilegiado de Diciembre, con...	19,000

Acciones que subieron en la semana

Bancos.—Chile de 186 a 199, Español de 245 a 255, Nacional de 45 1|2 a 46 3|4, Santiago de 136 a 140, Hipotecario de 513 a 518, Garantizador de 100 a 104, Unión Comercial de 8 a 8 1|2, Italiano de 4 1|2 a 4 3|4.

Ganaderas.—Fuego de 72 2|1 a 74, Chile y Argentina de 8 1|4 a 8 1|2, Gente Grande de 70 a 71.

Mineras.—Curanilahue de 154 3|4 a 155, Monte Blanco de 3 1|8 a 3 3|4, Caylloma de 10 3|4 a 11.

Salitreras.—Loa de 35 3|4 a 36.

Industriales. — Gas de 102 1|2 a 103, Viña de 78 1|4 a 82 1|2, Cervecerías Unidas de 280 a 281.

Seguros.—La Germania de 29 1|2 a 30.

Diversas.—Bolsa de Comercio de 61.000 a 64,000, Vapores de 790 a 770.

Acciones que bajaron

Bancos.—Francés de 38 a 37.

Mineras.—Llallagua de 252 a 234, Oruro de 20 a 19 1|2.

Salitreras.—Antofagasta de 114 3|4 a 112 3|4.

Industriales. — Laboratorio Chile de 89 a 88.

Bonos que subieron

Caja Hipotecaria 7o|o-1o|o de 88 1|2 a 89.

Caja Hipotecaria 7o|o de 88 1|2 a 89.

Caja Hipotecaria 8o|o-1o|o de 96 5|8 a 97 1|4.

Caja Hipotecaria 8o|o de 97 1|2 a 98.

Banco Hipotecario 8o|o-1o|o de 92 93 7|8.

Banco Hipotecario 8o|o de 92 a 93 1|7.

Municipalidad, Privilegiado de Diciembre de 85 a 85 1|2.

Bonos que bajaron

Banco Garantizador 8o|o-1o|o de 82 3|4 a 82 1|2.

El estaño en la semana

La Bolsa de Comercio recibió las siguientes cotizaciones de estaño:

Día 20: £ 360 al contado y a plazo.
Día 21: £ 355 al contado y a plazo.
Día 22: £ 355 al contado y a plazo.
Día 24: £ 355 al contado y a plazo.

Los precios de cierre de la semana pasada fueron de £ 363 al contado y a plazo, por consiguiente, ha habido baja de £ 8 en ambos términos.

El cambio sobre Londres

Lunes: 1.a rueda, 16 11|16. 16 23|32. 2.a rueda, 16 15|16, 16 27|32.
Miércoles: 1.a rueda, 16 1|2, 16 17|32 2.a rueda, 16 19|32, 16 5|8.
Jueves, 16 27|32, 16 7|8.
Viernes: 1 a rueda, 16 13|16, 16 31|32 2.a rueda, 16 15|16, 16 31|32.
Sábado: 17 7|16, 17 15|32.

A última hora de ayer bajó algo el cambio comercial, siendo la última cotización de 17 7|32.

FRUTOS DEL PAIS

Cotización semanal de Ureta y Cía., agentes comisionistas, Agustinas 1085. Casilla 1340

Trigos

Trigos blanco del centro, los 100 kilos, sin saco, en Providencia, de 24.50 a 25.

Trigo blanco del sur, los 100 kilos, sin saco, en estación, según clase, de 21 a 22.

Trigo candeal, fino, los 100 kilos, con saco, en Alameda, a 23.

Trigo candeal corriente, los 100 kilos, sin saco, en Alameda, a 22.

Cebada

Cebada inglesa de primera clase, los 100 kilos, con saco, en Alameda, a 37.

Cebada inglesa, de segunda clase, los 100 kilos, con saco, en Alameda, a 30.

Cebada del país cervecera, los 100 kilos, con saco, en Alameda, a 16.

Cebada forrajera, los 100 kilos, con saco, en Alameda, de 12.50 a 13.

Cebada forrajera, vieja, los 100 kilos, con saco, en Alameda, de 11.50 a 12.

Cebada del país cervecera, vieja, los 100 kilos, con saco, en Alameda, a 14.

Harinas

Harina flor cilindro, los 46 kilos, con saco, de 18.50 a 19.

Harina de segunda, los 46 kilos, con saco, a 13.

Harina candeal, los 46 kilos, con saco, a 14.50.

Frejoles

Frejoles coscorrones, los 100 kilos, con saco, en estación, de 46 a 47.

Frejoles bayos chicos, los 100 kilos, con saco, en estación, a 37.

Frejoles bayos regulares, los 100 kilos, con saco, en estación, a 38.

Frejoles burritos, los 100 kilos, con saco, en estación, de 39 a 40.

Frejoles caballeros, los 100 kilos, con saco, en estación, entrega inmediata, a 50.

Papas

Papas cazuela, en bodega, a 15.

Papas domas, en bodega, de 16 a 17.

Papas coloradas, en bodega, de 13 a 14.

Papas amarillas, en bodega, de 14 a 15.

Semillas

Semilla de alfalfa chilena, los 100 kilos, con saco, en bodega, nominal, de 200 a 230.

Semilla de alfalfa peruana, los 100 kilos, con saco, en bodega, nominal, a 250.

Semilla de trébol rosado, los 46 kilos, con saco, en bodega, a 110.

Semilla de trébol rosado, clase exportación, los 46 kilos, con saco; en bodega, de 90 a 100.

Semilla alfalfa cosechada, en Batuco, de Provence, los 100 kilos, con saco, en estación, a 270.

Varios

Avena, los 100 kilos, con saco, en estación, de 11 a 12.

Afrecho, los 100 kilos, con saco, en bodega a 9.20.

Afrechillo, los 100 kilos, con saco, en bodega, a 9.40.

Cera, los 100 kilos, en bodega, nominal, a 230.

Carbón de espino, el saco, en bodega, de 8.30 a 9|30.

Carbón blanco, el saco, en bodega, de 5 a 6.

Lana, esquila Marzo, ensacada, los 100 kilos, en bodega, a 290.

Lana, esquila Marzo, enfardada, los 100 kilos, en bodega, a 300.

Maíz amarillo, los 100 kilos, con saco, en Alameda, de 21.50 a 22.

Maíz colorado, los 100 kilos, con saco, en Alameda, de 20 a 21.

Mantequilla, los 46 kilos, en bodega, a 230.

Miel, los 100 kilos, en bodega, nominal, a 170.

Nueces, los 100 kilos, con saco, en bodega, de 45 a 50.

Pasto primer corte, los 100 kilos, en bodega, a 5.80.

Pasto segundo corte, los 100 kilos, en bodega, a 7.30.

Quesos, los 46 kilos, en bodega, segunda clase, de 100 a 115.

Quillay, los 100 kilos, en bodega, a 36.

Sal de costa, los 100 kilos, en bodega, de 10 a 11.

Ureta y Cía.

VEGA CENTRAL DE LA SOCIEDAD DEL MERCADO DE LA VEGA

Revista diaria.—Precio de venta de productos poro mayor, término medio, según calidad

Acelgas, de 0.50 a 0.80 la docena de atados.

Arvejas, de 40 a 45 el saco.

Alcachofas, de 25 a 30 el ciento.

Apio ensalada, de 0.50 a 0.70 el atado de doce matas.

Ajos, de 3 a 16 el mil.

Ají verde, de 2.50 a 3 el saco harinero.

Achicoria, de 15 a 17 el mil de matas.

Berros, de 0.10 a 0.15 la docena de matas.

Camotes, de 0.20 a 0.60 el kilógramo.

Cebollas cabezas, de 30 a 45 el mil.

Coliflor, de 15 a 30 el cienot.

Choclos, de 40 a 60 el mil.

Castañas, de 0.40 a 0.80 el kilógramo.

Granadas, de 2 a 4 el ciento.

Lechugas, de 15 a 38 el mil.

Membrillos de 30 a 40 el mil.

Manzanas, de 12 a 20 el cajón.

Nueces, de 23 a 25 el saco.

Orégano, de 0.40 a 0.80 la docena de atados.

Porrones, de 12 a 15 el mil.

Pimentón, de 20 a 35 el mil.

Papas cazuela, de 13.50 a 15 el saco.

Papas amarillas, de 13 a 15 el saco.

Paltas, de 15 a 20 el cajón.

Repollos, de 6 a 13 el ciento.

Rabanitos franceses, de 1.80 a 2 el mil.

Rábanos, de 1.60 a 4 el ciento.

Uvas, de 0.20 a 0.40 el kilógramo.

Yerba buena, de 0.40 a 0.60 la docena de atados.

Zanahorias, de 0.60 a 0.90 el ciento.

Zapallos del año, de 60 a 100 el ciento.

PRECIOS COORIENTES DE LA FERIA DE ANIMALES

Avenida Beauchef N.o 997

Terneros de pie, de $ 52 a 70.

Terneros de pie, gordos, de $ 79 a 95.

Terneros de 1 año, de $ 100 a 130.

Vaquillas de 1 1|2 años, de $ 120 a 160.

Vaquillas de 2 años, de $ 140 a 180.

Novillos de 1 1|2 años, de $ 140 a 190.

Novillos de 2 años, de $ 150 a 240.

Vaquillas de 3 años, de $ 170 a 220.

Novillos de 3 años, de $ 180 a 270.

Novillos a media gordura, de $ 180 a 260.

Novillos gordos, de $ 260 a 280.

Novillos mestizos, de $ 240 a 260.

Novillos mestizos, gordos, de $ 310 a 380.

Vacas flacas, de $ 130 a 160.

Vacas a media gordura, de $ 180 a 240.

Vacas gordas, de $ 280 a 320.

Vacas mestizas, gordas, de $ 340 a 380.

Vacas preñadas, de $ 300 a 320.

Vacas paridas flacas, de $ 200 a 220.

Vacas paridas, a media gordura, de $ 280 a 320.

Vacas paridas, mestizas, de $ 330 a 380.

Torunos a media gordura, de $ 280 a 340.

Torunos mestizos, gordos, de $ 360 a 400.

Toros, de $ 280 a 320.

Bueyes flacos, de $ 170 a 180.

Bueyes a media gordura, de $ 280 a 330.

Bueyes gordos, de $ 420 a 460.

Bueyes mestizos, de trabajo, de $ 350 a 404.

Bueyes mestizos, gordos, de $ 450 a 520.

Vacas al peso, de $ 0.64 a 0.71

Novillos al peso, de $ 0.62 a 0.68.

Bueyes al peso, de $ 0.63 a 0.70.

SOCIEDAD FERIA IZQUIERDO

Santiago, 25 de Mayo de 1918.

MATADERO PUBLICO

Encierra para hoy:

Mayo 26 de 1918

	Vacunos	Ovejunos	Cerdos
Entrados..	191	594	7
En vara...	87	0	0
Suma......	278	594	7
Retirados vivos,...	0	0	0
Total beneficiados.	278	594	7

Terneros 4—

Mayo 25 de 1918

PRECIOS DE LAS CARNES DE AYER

				kilo
Carne, buey	1.ª clase	$ 1.02	a	1.04
Id.	2.ª "	96		1.01
Id.	3.ª "	60		90
Carne, novillo	1.ª clase	1.02		1.04
Id	2.ª "	96		1.01
Id	3.ª "	60		90
Carne, vaca	1.ª clase	1.02		1.04
Id.	2.ª "	96		1.01
Id.	3.ª "	60		90
Carne, cordero	1.ª clase			1.40
Id.	2.ª "	1.20		1.30
Id.	3.ª "	80		1.10
Carne, cerdo	1.ª clase			1.10
Id.	2.ª "	1.00		1.05
Id.	3.ª "	80		90
Grasa en rama............		1.00		1.10
Sebo de ovejuno..........		70		80
Cuero de vacuno macho..		1.00		1.05
Cuero de vacuno hembra..		1.00		1.05

Cuero ovejuno, de $ 40 a 50 docena

!El Agua "Impotable" he ahí al enemigo...!

Dáse el nombre de agua potable a aquella que sirve para los usos domésticos y que no representa un peligro para la salud de los que la consumen. Sus caracteres organolépticos deben ser los siguientes: límpida, incolora, inodora, de sabor agradable, disuelve bien el jabón, cuece las legumbres.

El agua llena una de las más importante funciones del organismo, cual es la de la eliminación de los residuos alimenticios; si ella no está en condiciones de pureza y de higiene necesaria, su función será inocua, sino perjudicial para la salud.

Depure Ud., pues, el agua que bebe y delo las cualidades que necesite.

Los Lithines del Dr. GUSTÍN

Hacen de la peor agua una deliciosa bebida mineral, efervescente, digestiva, diurética, refrescante y eliminadora por excelencia.

Por mayor y menor:
AUGUSTO MEYTRE
Valparaíso
31-E

FOLLETIN (1)

LA PARTIDA DE AJEDREZ

por Jean Reibracli

En la gran plaza de cierto pueblecito, un hermoso café, de fachada blanca, ocupaba la medianía de una hilera de tiendas. Ostentaba altos vidrios claros, cortinas delicadamente adornadas, sostenidas por varillas de cobre. Y, en el frontis resplandecía, en grandes letras de oro, el letrero **A L'instar de París** (1); mientras que sobre la puerta, en letras menores, recientemente colocadas por la diligencia del propietario **M. Emile**, se leía: **Entrée de L'instar.**

Allí se daban tácitamente citas, a puerta cerrada, una partida de comerciantes. Ellas contituían la distracción, ansiosamente esperada, de su tranquila y monótona faena. Pasaban todo el día entre gente de negocio o de industria cuyo espíritu gira siempre en el mismo círculo. Después, en el café, al mismo tiempo que se comunicaban las noticias del país, hacían alarde de la prosperidad de sus negocios por el gasto mismo a que se entregaban, por los juegos perdidos sin recriminación, por los dos centavos que daban, de tarde en tarde, a la mucama del delantal blanco.

Llegaban allí, por otra parte, como a su casa. Granet, el salchichero, un coloso de faz roja y de cabellos cortos, se presentaba en camisa de a cuadros, con su delantal y amolador, que le golpeaba las piernas, amarrados a la cintura. Baudru, el carnicero, que a menudo venía de algún mercado, por nada se sacaba su alta gorra de seda ni su larga blusa azul; y el flaco Picois, el quincallero, llevaba en su espalda su eterna chalina oscura, y, única y exclusivamente por temor a los resfríos, usaba un sombrero de copa redonda que le entraba hasta las orejas: una marmita, decía Lardeux, el despachero, quien, sacando las manos de los pliegues de su blusa blanca, trataba de hundirlo más aún, palmoteándolo amistosamente. Otros, en verdad, llevaban gabanes; y con Chicoine, el farmacéutico, de levita y pantuflos, con el gordiflón Chazade, un negociante en harinas, de blusa en forma de chaqueta, y diversos empleados, se formaba una gradación ininterrumpida hasta los notables del lugar, rentistas conséquents, de chaquées cuidadosamente escobillados.

Estos cinco o seis, un comandante jubilado, un antiguo alguacil, comerciantes retirados, eran los últimos en llegar. Alojados más lejos del centro, a causa de sus ocios, se venían a paso lento.

A menudo, habiéndose encontrado en el camino, dos o tres desembocaban juntos en la plaza, deteniéndose a cada instante para desarrollar mejor sus ideas, y golpeando el suelo con la punta de sus bastones de puño ferrado. Al andar, escudriñaban la oscuridad, con el interés que suscita un lugar donde nada sucede, nunca, pero donde algo sinembargo podría pasar. Luego la fachada iluminada del café los sorprendía, emitiendo sobre ellos luz y calor. El bienestar mismo era el que flameaba allí, a través de los vidrios, hasta la acera; la certeza de sus ocios y de su holganza.

La entrada solemne de ellos, después de las cortesías cambiadas en el umbral, era por sí sola una profesión de fé. Sentían allí la manifiesta conciencia de su superioridad: la superioridad de gente que puede gastar para el placer: de gente que, leyendo varios diarios se forman opiniones amplias; estaba aún de su parte la valiente afirmación de su independencia, de llevar los pantalones en su casa, de su desdén por los prejuicios, de su desprecio por la opinión de los devotos.

En cuanto los divisaba el patrón, M. Emile, una cabeza marcial, de mostacho gris, salía a su encuentro. Inclinado, espantando con su servilleta alguna mosca, los esperaba con la puerta abierta; luego, enderezándose se dirigía hacia el fondo de la sala, y con una voz de comandente exclamaba:

—¡Atención! ¡El café de estos señores!

La mucama que, de la repostería donde su silueta se esfumaba, había, dando un paso de costado, lanzado una mirada, se apresuró a colocar dos vasos en las mesas. Ellos saludaron a Mme. Emile en el mostrador, donde, con hermosos y delicados ademanes, ella amontonaba pedacitos de azúcar sobre unos platillitos; enseguida, tomaron su colocación de costumbre uno a uno, metiendo penosamente sus piernas entre las banquetas de cuero rojo y el mármol de las mesas.

El comandante, antes de sentarse, con un papirote sacudió su rosetón.

A las primeras palabras cambiadas, los parroquianos del café reposaban, en una beatitud de digestión, regocijados con el vapor que se levantaba sobre los vasos, al dar vueltas lentamente sus cucharas, con un movimiento de manivela. Poco a poco, el ruido de la sala aumentaba. Voces aisladas se oían aquí y allá; una historia de caza, una aventura de pesca tenía a todos suspensos. Y el presente se mezclaba al pasado, pués muchos aportaban solamente al día siguiente, despues del consejo de la noche, sus reflecciones sobre los acontecimientos de la víspera. A veces una discusión acalorada, cortés sin embargo, acerca del consejo municipal, de los impuestos del gobierno, volvía las cabezas hacia un grupo.

Pero pronto se extinguía la excitación momentánea originada por la comida, o por algún vasito de aguardiente después del café. Entonces se oían llamados a las cartas, los cómputos de los jugadores, el ruido que hacían las piezas de dominó en las mesas de marmol.

A las ocho, los juegos habían comenzado. Los que no jugaban miraban: unos sobre banquetas en posiciones inclinadas, otros a orcajadas en sillas; tan interesados que, para beber, extendían el brazo a tientas hacia el vaso, sin quitar los ojos del juego. En las jugadas delicadas, ellos opinaban. En caso de desacuerdo, siempre, después de grandes y largas disputas, era el patrón que resolvía en medio del más profundo silencio, con una voz decisiva. A menudo, a propósito de alguna analogía, citaban partidas famosas, grabadas en la memoria de todos como fastos del pueblo. Cada juego tenía su especialista, su maestro. Así Chicoine, el farmacéutico,—esto era de notariedad pública,—no temía a nadie en la malilla. Granet, el salchichero, había vencido al famoso Piquet. Lardeux, el despachero de la esquina de la plaza, debía la clientela de su tienda a volas estupefacientes en el ecarté. El comandante Champión adelantaba los puntos que quería en el chaquete; y Chazade, el negociante en harinas, no atreviéndose nadie en el dominó, se veía reducido a dar consejos. A todos estos señores se le miraba con envidia; la patrona tenía para ellos sonrisas particulares; ella les cuidaba como a números de sensación de su establecimiento. Eran glorias locales.

Por un tiempo, Baudru, el carnicero, había despertado en el billar una admiración rival. Pero viajantes de comercio, de paso, lo habían vencido. Mucho trató él de hacer creer que era su blusa la que lo molestaba; pero como nadie le impedía que se la sacara, la opinión lo había abandonado sin vuelta.

El empleado del registro, sin embargo, M. Poulot, los eclipsaba por una gloria más grande aún. M. Poulot, jugaba al ajedrez. Desdeñaba los otros juegos, y si a veces se interesaba en alguna partida, se sabía que era pura condecendencia, por el espíritu de benevolencia protector que sólo puede dar una superioridad incontestable. A instancias suyas, el café de **L'Instar** había adquirido un tablero de ajedrez varios parroquianos se habían ofrecido para aprender este juego, pero a cada uno, M. Poulot, mirando de arriba abajo, le había respondido.

—¡No penséis en ello! necesitaríais años de años. Habré salido de esta ciudad y Uds. no sabrán todavía manejar los peones.

Habían permanecido mudos, cogidos de admiración ante la forma extravagante de las piezas y del mosaico del tablero, enlosado como el vestíbulo de M. Gringois, el notario. Y Poulot se lamentaba de no tener con quien formar pareja.

Sobre todo, deploraba que el comandante Champión no hubiera aprendido cuando joven. ¡El ajedrez era, precisamente, el juego de la guerra: de la estratégica, de la técnica, de los ejércitos combinados, de la concentración, la dislocación, de todo, y de muchas cosas más de que no se podía siquiera formar idea! ¡Un militar que conociese las combinaciones del juego del ajedrez no podía ser vencido por el enemigo:

—¡Nó, señor! ¡Ahí está Napoleón!

Además en 1870, cada vez que en un café pedían inmediatamente el tablero. ¡Esto, lo sabía todo el mundo!

A todo esto, los vencedores de los otros juegos, aunque humillados, no habían pronunciado palabra. Aún Lardeux, quien, al tratar de denigrar el ajedrez, vió volverse en su contra las opiniones. Y Chicoine no se atrevió ya a jactarse de su asombrosa maestría en la malilla, por temor de oir a Poulot contar de nuevo sus historias del café de la Regencia, cuando aquel estaba en París. Allí, no había sino uno que superara a Poulot, un mentado Vermouchet, un procurador, un grande, con mostacho. ¡Oh! ¡era preciso ser justo, Vermouchet lo vencía; pero era el único!

Aquellos que no anhelaban una ambición rival admiraban con confianza. Hablaban del ajedrez con respeto, como de un arte grande y misterioso. El armario en que se guardaba el tablero revestía las apariencias de un santuario.

La ciudad se enorgullecía de M. Poulot. Las madres le presentaban a sus hijas. Las familias lo buscaban nuevamente, perdonándolo, debido a lo maravilloso que era en el ajedrez, el que frecuentara el café; y M. Camus, el receptor del registro, no veía con mal ojo las continuas atenciones de su empleado para con su hija Estela. Cuando algún extranjero estaba de paso en el pueblo, se le mostraba la casa de M. Poulot:

—El mejor jugador de ajedrez de todo el país.

II

Sin embargo de todos las admiradores de M. Poulot, el más apasionado era el hotelero del **Bœuf couronné**, en cuya casa el empleado comía. M. Barbet declaraba gustoso que todo los días se decoraba a personas que no sabían jugar tanto como su huésped; y como él era del consejo municipal, con aire confidencial y con un gesto que indicaba subsanar todos los obstáculos, decía a M. Poulot:

—¡Espere no más que M. Faure venga por acá!...

Como el presidente de la República no fuera, el hotelero Barbet se desquitaba con sus huéspedes. Les abombaba la cabeza hablando de M. Poulot. Todos debían escuchar, admirar; y los perseguía hasta sus habitaciones refiriéndoles la historia del famoso Vermouchet: ¡un procurador, un grande, con mostacho!

Por esto, un Domingo después de medio día, estando M. Barbet con su lata de costumbre, un viajero exclamó sofocado de indignación:

—¡El ajedrez! ¡Vaya una cosa difícil! ¡Quién no sabe jugar ajedrez! ¡Todo el mundo lo juega!

—Entonces, preguntó en tono de burla y ofendido el hotelero, ¿el señor lo juega sin duda?

—¡Yo, claro que sí!

El patrón Barbet sacudía la cabeza, incrédulo, acostumbrado a las habladurías de sus parroquianos. Sin embargo, nada era imposible; y en este caso la cuestión cambiaba. Se mostró pues cortés, casi obsequioso.

Si es así, si el señor quisiera, podría batírselas con M. Poulot. Sería un hermosísimo espectáculo para nuestro pueblecito!

—Con el mayor gusto, dijo el otro, jugaré con el que Ud. quiera.

El hotelero se retiró saludando profundamente. En el acto, hizo comunicar la noticia al Instar. M. Emile, encantado, se apresuró a divulgar el asunto, visulumbrando una noche fructuosa.

En seguida, envió a la mucama a casa de M. Poulot.

---

(1) Al estilo de París.

EL DEPARTAMENTO DE AVISOS
TELEFONO 3113
Atiende de 9 de la mañana a 10 de la noche.

• AVISOS ECONOMICOS •

Descuentos: De 5 a 10 publicaciones seguidas, 5 %. — De 11 a 20 10 %. — De 21 a 30, 15 %.

TARIFA
AVISOS ECONOMICOS
Cada palabra (mínimum 6 palabras por aviso). . . $ 0.01

Bombas

PRIMERA COMPAÑIA DE BOMBEROS. Cito a la sección bomba a academia sin uniforme, para el Martes 28, a las 6 1|2 P. M.—El maquinista primero.

1.a COMPAÑIA DE BOMBEROS.— Cito a la sesión Bomba a academia, sin uniforme, para el Lunes 27, a las 6 1|2 P. M.—El maquinista 1.o

1.a COMPAÑIA DE BOMBEROS.— Cito a la Compañía a ejercicio, para el Domingo 26 del presente, a las 9.45 A. M. Punto de reunión: Estación Mapocho.—El ayudante.

Ecónomicos

ETERNIC PARA TECHO 38 por 38 centímetros, vendo colocado o suelto. Despacho pedidos a provincias. Precio módico. Agustinas 1177. L. Rossei. 31 e.

120,000 VENDO PROPIEDAD de renta central, gran bodega, casa habitación. Agustinas 1177. 31—e

15,000 VENDO SITIO CENTRAL apropiado para industria, con galpón. Agustinas 1177. 31—e

OFICINAS CON VISTA PLAZA de Armas, arriendo, Monjitas 881, altos. 4031.—27 E.

MUEBLISTAS CON HERRAmientas, necesítanse. Moneda 1080. 4032.—26 E.

PARA COMPRAR ALHAJAS A precios nunca vistos, pase por nuestro departamento de joyas de ocasión. Delicias 851. La Equitativa. 4033.—26 E.

RELOJES DE ORO, DESDE $ 20 se están realizando en Delicias 851. 4033.—26 E.

CADENAS DE ORO, SE VENDEN como chafalonía. Delicias 851. 4033.—26 E.

ANILLOS, ROSITAS, PRENDEdores con brillantes y piedras preciosas, se realiza todo lo que hay. Delicias 851. 4033.—26 E.

LA MITAD O MAS AHORRARA usted comprando alhajas del valor que sea en La Equitativa. Delicias 851. 4033.—26 E.

PIANO BLUTCHNER, FLAMANte, de ocasión, se vende. Delicias, 851. 4033.—26 E.

SE ARRIENDA PRECIOSA quinta en Avenida Pedro Valdivia; razón, Delicias 857. 4033.—26 E.

VENDO 7 METROS DE MAMpara para oficinas. Riquelme 236. 4034.—27 E.

PATINES VENDE BARATOS, rueda de acero y fibra, por mayor y menor, repuestos, accesorios; recibe composturas. — Bertrand Tisné.—Castro 141. 4035.—26 E.

MUSICAS PARA PHONOLAS, prondas, autopianos, etc., ofrecemos selecto repertorio, de 3 a 6 pesos. San Diego 250. 4036.—26 E.

EMPRESARIOS FORMALES DE carretones o carretelas, para reparto de mercaderías, se necesita en el Desvío Besa y Cía., San Borja 239. 4039—28 E.

ARBOLES FRUTALES, A LA vista, injerto 2 años, 2-3 metros de altura, desde 90 centavos cada uno; ciento plantado, 90 pesos. Provincias remite sin cobrar fletes ni embalajes. "Criadero Corrial", Pastor Ovalle 320. 4038.—26 E.

BUENA GRATIFICACION ofrezco quien entregue perrito faldero, blanco, lanudo, obedece nombre Yaini. Vergara 91. 4037.—27 E.

BIOGRAFOS AMERICANOS "POvers" y "Standar", completos, con luz, mesa, etc., precios rebajados. Delicias 2362.

MAQUINAS ESCRIBIR "WIlliams", visibles, sin cinta, ocasión, $ 400. Alameda 2362.

PELICULAS POR METROS, LINdo surtido, desde 20 centavos metro. Delicias 2362.

COMPRAMOS DESDE 10 PESOS arriba, despachamos franco de porte a provincias, en encomiendas postales. Alameda 2362. 3977.—26 E.

PASTILLAS MALTA MEYER, evitan tos, bronquitis, incomparables, treinta centavos paquete. 3999.—26 E.

LOS MEJORES PRECIOS POR alhajas con brillantes, paga Estado 56. 26—e.

TODA JOYA CON BRILLANTES, grandes o chicos, compra Estado 56. 26—e.

TENGO ENCARGO COMPRAR un brillante grande, buen precio. Estado 56. 26—e.

PIANOS: AFINA Y REFACciona Enrique Osorio. Trabajo garantizado, con 20 años práctica, certificados competencia; local propio Huérfanos 1985, cerca Brasil. 4022.—26 E.

GRAN SASTRERIA AHUMADA 23.—Avisamos a los socios del Club G., que en el 14.o sorteo salió favorecido el número veinticuatro. Club H, en formación; cuota semanal, $ 7, con derecho a un traje de $ 160. Femenia y Cía. 4020.—26 E.

VINO BLANCO SEMILLON, DOS años. Por damajuanas, $ 9. Bodega Hacienda Cunaco. San Francisco número 851. Teléfono Inglés 1500. 4018.—27 E.

NECESITO BUENAS COSTUREras. Brasil 750, Chalet 7. 4017.—27 E.

CASIMIRES INGLESES, ESPEciales para sobretodos, ternos y trajes de señora; forros para sastres, realizo. Bandera 161, oficina 30. 4002.—27 E.

PAPELES EXCLUIDOS DE USO, por grandes y pequeñas partidas, compra y retira a domicilio "La Industrial", Maruri 225. 4004.—26 E.

SE VENDEN LIMONES, NAranjos, parras, cerezos, olivos. Avenida Manuel Montt 397. 4016.—26 E.

LA SASTRERIA LA MODA YANkee, San Antonio 27, hace trajes y sobretodos con casimires ingleses desde $ 120, con hechura de primera clase. Recibe hechuras. Francisco Gómez, San Antonio 27. 4003.—31 E.

SEÑORITAS: CURTO, TRANSformo y limpio pieles. Precios bajísimos. Olivos 950. 4005.—30 E.

COCKE $ 5.90 EL QUINTAL, A domicilio, vende la Mercería Francesa, Ahumada 118. 4007.—26 E.

PIANO HANSEN, CLAVIJERO de bronce, con muy poco uso, vendo ocasión. Moneda 1375. 4009.—27 E.

SE NECESITAN BUENAS CORpiñeras. Doce de Febrero 41. 4010.—27 E.

SE VENDEN PUERTAS Y VENtanas en buen estado. Verlas, Doce de Febrero 58. 4011.—26 E.

ARRIENDO CASA ESQUINA, para negocio. López 546. 4012.—27 E.

PIANOS, AFINACIONES Y COMposturas, precios bajos, trabajos garantidos, especialidad autopianos; taller y almacén de pianos, César Rau, Moneda 1375. 4013.—26 E.

CARBON ESPINO, PRIMERA clase, ofrece a bajo precio. Bodega San Carlos, Exposición 86. 4014.—26 E.

PAPAS DE GUARDA, CLASE SUperior, amarilla y cazuela, sacos de 100 y 50 kilos, ofrece a bajo precio. Bodega San Carlos, Exposición 86. 4015.—26 E.

COMPRO BATUTA CON INCRUStaciones y adornos de plata. Agustinas 1074. 3976.—26 E.

SERVIDUMBRE, LA MEJOR DE Santiago, pídala Bandera 339. No equivocarse. 3971.—26 E.

PUENTE 590, SASTRERIA "Progreso". Pantalones casimires ingleses, $ 40. Recibe hechuras.

PUENTE 590, SASTRERIA "Progreso". Terno casimir inglés, 120 pesos, negros y colores.

PUENTE 590, SASTRERIA "Progreso", frente la torre de la Bomba. 3975.—26 E.

A DOMICILIO, HAGO Y COMpongo sommiers ingleses, nacionales. Sommiers rotos, cámbioles parte mala por nueva. Estiro tejidos sueltos. Llámeme por carta o personalmente. Ñuble 614. 3974.—26 E.

REGALO CUADRO POR LA MItad de su valor. Olivares 1664. 3972.—26 E.

SOLITARIOS VENDO DE OCAsión. Moneda 937. Fábrica de Alhajas Standard. 4023.—29 E.

DINERO!! DESDE 300 PESOS A 50,000 hay listo para hipotecas urbanas o rurales. También hay disponible para préstamos con buenas fianzas. Negocios rápidos. Sociedad de Crédito Comercial, Estado 91, tercer piso, ascensor. 26—e.

SOCIOS CAPITALISTAS, COmanditarios, de 10 a 50,000 pesos para empresa comercial instalada y de responsabilidad, necesito; buena renta mensual. Dirigirse a W. L., casilla 3896, Santiago. 26—e.

INDUSTRIALES! LA SOCIEDAD de Crédito Comercial e Industrial, Estado 91, tercer piso, tiene capitales disponibles para industrias establecidas de utilidades comprobadas. 26—e.

$ 800 MERCED, ESPLENDIDA casa amoblada, en altos; consta de salón, comedor, seis dormitorios, repostero, despensa, dos piezas de servicios, baño, etc. Tiene instalación de luz eléctrica y un bonito hall. Arriéndase. Agustinas 1150. Oficina Tapia Miranda. 26—e.

$ 150 PEDRO DE OÑA, CASA en altos, consta de siete piezas habitación, dos de servicios, cocina, pieza de baño, galerías, terraza y luz eléctrica. Arriéndase. Oficina Tapia Miranda. Agustinas 1150. 26—e.

$ 85 CADA UNA, AVENIDA MAnuel Infante, dos casas en bajos, constan de cinco piezas cada una, dos piezas de servidumbre, dos patios. Arriéndase. Agustinas 1150 26—e.

$ 150 A 200 NECESITO CASA en arriendo, con cuatro a seis piezas o más, en barrio central o cerca de carros. Agustinas 1150. 26—e.

$ 200 a 300 CON URGENCIA necesito casas en arriendo, centrales, que tengan de ocho a diez piezas fuera de servicio, luz eléctrica o gas. Agustinas 1150. 26—e.

$ 300 a 500 NECESITO CON URgencia casas en arriendo, centrales, preferible barrio norte de Alameda, que tengan de ocho a catorce piezas fuera de servicios, hall o galería, luz eléctrica o gas. Oficina Tapia Miranda, Agustinas 1150. 26—e.

$ 100 BUEN LOCAL PARA GArage, con capacidad para tres autos, y una pieza, en Camilo Henríquez, arriéndase, Agustinas 1150 26—e.

$ 140 PIO IX, ESQUINA PARA negocio, con tres piezas, en altos, para habitación, arriéndase, Agustinas 1150. 26—e.

$ 55 MANUEL INFANTE, CASA en bajos, consta de tres buenas piezas y una de servicios, cocina y patio. Arriéndase. Oficina Tapia Miranda, Agustinas 1150. 26—e.

$ 68 HERRERA, CASA EN BAjos, consta de tres piezas habitación, cocina y patio. Arriéndase. Oficina Tapia Miranda, Agustinas 1150. 26—e.

$ 200 RIQUELME, CASA EN altos, consta de trece piezas de habitación, hall, dos patios, baño, luz eléctrica, instalación de teléfono, etc. Arriéndase, Oficina Tapia Miranda, Agustinas 1150. 26—e.

Vinos JOSE LUIS COO

VIÑA SAN CARLOS

BANDERA 78 :: :: TELEFONO 1571

Casilla 3515

3747-26-e

$ 280 HUERFANOS, GRAN LOcal de esquina, para almacén, con cinco piezas habitación, luz eléctrica. Arriéndase. Oficina Tapia Miranda, Agustinas 1150. 26—e.

$ 250 SAN PABLO, CASA EN bajos, antigua, especial para almacén, negocios o industria. Consta de once piezas, dos patios, gas en las piezas principales, agua corriente y huerto plantado.— Arriéndase, Oficina Tapia Miranda, Agustinas 1150. 26—e.

$ 900 EJERCITO, ELEGANTE Y cómoda casa en altos, consta de dos salones, una salita, cinco dormitorios, comedor, repostero, cocina, baño y dependencias. Gas, luz eléctrica, terraza con jardín. Arriéndase, Oficina Tapia Miranda, Agustinas 1150. 26—e.

$ 100 IRARRAZAVAL ARRIENdo almacén con tres piezas anexas, cocina, patio y luz eléctrica. Véndense las instalaciones del almacén, mostrador, estantería, molinillo para café, romana de plataforma para mil kilos y algunas mercaderías. Oficina Tapia Miranda, Agustinas 1150. 26—e.

$ 150 LIBERTAD, EXTENSO LOcal apropiado para instalar industria. Tiene derechos a un canal que pasa por la propiedad; se puede hacer instalación de fuerza motriz. Además tiene varias piezas y galpón de zinc. Arriéndase. Agustinas 1150. Oficina Tapia Miranda. 26—e.

$ 700 DELICIAS, CASA AMOblada en altos, consta de salón, comedor, escritorio, tres dormitorios, repostero, cocina, piezas de servidumbre, baño e instalación de gas. Arriéndase. Oficina Tapia Miranda, Agustinas 1150. 26—e.

$ 14,500 ANDES, CASA QUE MIde 17 por 37 metros. Consta de cuatro piezas y dependencias y arboleda. Tiene una deuda de 5 mil pesos al Garantizador. Vendo o permuto. Agustinas 1150. Oficina Tapia Miranda. 26—e.

$ 90,000 CATEDRAL, CASA DE un piso, esquina con 10 piezas, servicios y dos patios, con facilidades de pago. Vendo. Agustinas 1150. Oficina Tapia Miranda. 26—e.

$ 65,000 AV. DOMINGO SANTA María. Gran casa quinta esquina a seis cuadras, carros Palma. Muy bien plantada y abundante agua, con facilidades de pago. Vendo o permuto. Agustinas 1150. Oficina Tapia Miranda. 26—e.

PERMUTO PROPIEDAD DE renta en Av. Blanco Encalada de valor de $ 135,000, con deuda de $ 75,000 a Banco, por una casa-habitación sin gravamen. Agustinas 1150. 26—e.

PERMUTO EXTENSA CASA HAbitación de un piso, en calle Moneda, valor 200 mil pesos por otra de $ 50,000, saldo reconociendo hipoteca por $ 80,000 y el resto en dinero. Tratar, Agustinas 1150, Oficina Tapia Miranda. 26—e.

PERMUTO POR PROPIEDADES en Santiago, de valor de 100 mil pesos, las siguientes propiedades, sin gravamen alguno: Elegante casa-habitación en Avenida Inglaterra, barrio Independencia; casa y sitio en Llolleo, a una cuadra de la estación, con una renta mensual de 300 pesos y que mide 2,500 metros cuadrados y un sitio en el puerto de San Antonio, con una superficie de 1,500 metros cuadrados, a cinco cuadras de la estación, bien cerrado. Agustinas 1150, Oficina Tapia Miranda. 26—e.

PERMUTO CASA HABITACION central, con renta, las siguientes propiedades: casa calle Santo Domingo, cerca de Brasil, valor 65 mil pesos; grupo de nueve casas de ladrillo en calle Paz, valor 65 mil pesos; cité en calle San Pablo, por 40 mil pesos. Tratar, Agustinas 1150, Oficina Tapia Miranda. 26—e.

PERMUTO CASA DOS PISOS INdependientes, en calle Buenos Aires, valor 70 mil pesos, por chacra o quinta. Agustinas 1150, Oficina Tapia Miranda. 26—e.

PERMUTO DOS CHACRAS EN Isla de Maipo, valor 70 mil pesos por propiedad en Santiago. Tratar, Agustinas 1150. Oficina Tapia Miranda. 26—e.

PERMUTO PROPIEDAD DE renta en calle Echaurren de valor de 200 mil pesos, por acciones Antofagasta, Llallagua o de Banco, como Nacional, Chile, etc., a precio de plaza. Agustinas 1150, Oficina Tapia Miranda. 26—e.

PERMUTO CASA DE RENTA en Amunátegui, consta de doce piezas y servicios y otra en calle Coquimbo, compuesta de un conventillo, con catorce piezas, y seis almacenes a la calle, por chacra de valor de 140,000 pesos. Agustinas 1150. Oficina Tapia Miranda. 26—e.

$ 28,000 CHACABUCO, CASA-habitación de un piso muy bien tenida, consta de 8 piezas habitación, patio y huerto, facilidades de pago. Vendo. Agustinas 1150.

$ 280,000 VENDO CHACRA DE poco más de 50 cuadras en Puente Alto, a 12 cuadras de la Estación. Tratar: Agustinas 1150. Oficina Tapia Miranda. 26—e.

VENDO GRUPO DE 13 CASAS, en barrio Maestranza, con frente a tres calles. Tratar: Agustinas 1150, Oficina Tapia Miranda. 26—e.

$ 280,000 CHACRA EN MAIPU, casas, galpones, etc., extensión 64 cuadras. Vendo, Agustinas 1150. Oficina Tapia Miranda. 26—e.

$ 10,000, $ 6,000, $ 4,000, $ 3,000 $ 2,500 coloco sobre hipotecas.— Agustinas 1150. Oficina Tapia Miranda. 26—e.

PROPIEDADES, CASAS CENtrales, de $ 50,000 a $ 800,000, tenemos numerosas órdenes en compra y venta. Residencias, casas de habitación y renta, buenas propiedades para inversión de capital, que producen el 8 por ciento, 10 y 12 por ciento. Sitios para edificar. Oficina: H. Ramírez Sanz y Cía.—1166 Huérfanos 1166. 4027.—26 E.

RAMON SEGUNDO JIMENEZ.— Abogado. Estudio y domicilio: Arturo Prat 287. Despacha: 10 a 11 A. M. y 4 a 5 P. M. 4030.—26 E.

$ 30 REGALO CABRA NUEVA, lechera, al parir. Independencia 1528. 4029.—26 E.

LAMPARAS, CATRES, OBJETOS bronce, límpiase o barniza. Cienfuegos 51. 4028.—26 E.

NECESITO PIEZA A LA CALLE barrio Yungay. Dirigirse casilla 2746. 4026.—26 E.

ATENCION SEÑORES: VENDO rica pastelería y frutería, espléndida situación, negocio seguro.— Bandera 858. 4025.—26 E.

ARADOS KLEIN LEGITIMOS, son los únicos buenos, véndese Unión Americana 242.

COMPRAR ARADOS KLEIN falsificados es caer en el cuento del tío.

ANTES COMPRAR ARADOS, rastras, cultivadores, pasen Fundición Klein. Unión Americana 242.

FIERRO FUNDIDO COMPRASE grandes y pequeñas partidas. — Unión Americana 242.

HUEVOS DEL DIA, RECIBE diariamente "La Hormiga". Pasaje Rogers, Delicias 773. 3997.— 28 E.

"EL ADIOS A LA VIDA", NOvela por José Saldías Vázquez. Envíase a provincia a $ 1.50 ejemplar. Dirigirse al autor, Correo Central, Santiago. 3998.—30 E.

INCREIBLE: CON $ 400 SOLAmente, puede asegurarse entrada de $ 300 mensuales. Novedad yanqui. Alonso Ovalle 1314. 3994.—26 E.

JOVEN DECENTE Y ACTIVO, necesito. Teatinos 76. 3995.— 26 E.

ALTOS Y HABITACIONES, hall, baño, dependencias, muy bien tenidos, gas, electricidad, arriéndase, prefiriendo extranjeros. Canon: $ 200. Tratar: Carreras 311. 3991.—26 E.

SIRVIENTA DE LA MANO y PAra cuidar niño necesito. Avenida Blanco Encalada 2559 (altos). 3992.—28 E.

MUEBLES COMPRELOS EN FAbrica La Chicago, encontrará a su gusto, trabajo moderno. San Pablo 1617. 5—f.

"CASA DEL ABUELO", AHUMAda 233. Santiago. Casilla 2404. Rodríguez y Cía.

CONTINUA LA REALIZACION de "saldos" por unos días.

RETAZOS DE CREAS ESPECIAles para sábanas.

RETAZOS DE FRANELAS blancas y crudas.

RETAZOS DE HULE PARA COmedor.

RETAZOS DE PIQUEES AFRAnelados.

RETAZOS DE CEFIROS PARA camisa.

RETAZOS DE VICHIES PARA delantales.

RETAZOS DE MOLETONES DE un color.

RETAZOS DE PERCALA FRANcesa para delantal.

RETAZOS DE CHEVIOT DE LAna en negro y marino.

RETAZOS DE TIRAS BORDAdas.

RETAZOS DE ENCAJES DE HIlo.

RETAZOS DE CINTAS DE SEda.

CRESPON DE SEDA NEGRO para luto, muy rica clase, a 6.80.

MEDIAS PARA SEÑORAS, A 3.00, 2.50, 2.00, 1.40, 1.00, 0.80 y 0.60.

BLUSAS MUY LINDAS, GRAN variedad, a 3.00.

SABANAS DESHILADAS GRANdes, a 8.50, 7.00, 6.00 y 5.00.

FUNDAS ALMOHADA ESPEciales, a 3.50, 3.00, 2.80, 2.20, 2.00 y 1.50.

FUNDAS ALMOHADON, CLAses extra, a 5.50, 4.40, 3.90, 3.50 y 3.00.

CAMISAS DE DIA MUY FINAS, a 3.50, 3.20, 3.00, 2.80, 2.60, 2.40 y 2.00.

CAMISAS DE NOCHE, RICO lienzo, muy grandes, a 12.00, 10.00, 8.00, 7.00 y 6.60.

CUBRECORSES, CON Y SIN mangas, a 4.00, 3.50, 3.00, 2.40 y 2.00.

CALZONES LIENZO, MUY adornados, a 4.50, 4.00, 3.50, 2.80 y 2.30.

ENAGUAS, LINDO SURTIDO, A 8.00, 7.00, 6.50, 5.80 y 4.90.

DELANTALES BLANCOS, CON y sin pechera, a 3.00, 2.80, 2.50, 2.30, 2.00 y 1.90.

TOALLAS, GRAN SURTIDO, A 5.00, 4.50, 4.00, 3.00, 2.50, 1.70 y 0.80.

CAMISETAS Y CALZONCILLOS afranelados, muy rica clase, a 6.80.

APROVECHEN ESTA BARATUra, pues, muchos de estos "saldos" se están ya agotando.

"CASA DEL ABUELO", AHUmada 233. Santiago. Casilla 2404. Rodríguez y Cía. 3973.—26 E.

A PROVINCIAS DESPACHO INmediatamente toda clase de vidrio para construcciones. 27—e.

LA VIDRIERIA RUSA, SANTO Domingo 1047, nadie puede competir con sus precios. 27—e.

ESPEJOS Y LUNAS BISELAdos. Consulten precios en la Vidriería Rusa, Santo Domingo 1047. Teléfono 2957. 27—e.

MOLDURAS Y MARCOS, EL MEjor surtido lo encuentran en Santo Domingo 1047. 27—e.

CHOFERES: NO OLVIDEN, SI quieren el ahorro, que la Vidriería Rusa, Santo Domingo 1047, es la que les vende más barato los vidrios para-brisas y faroles. 27—e.

CONSTRUCTORES E INGENIEros: consulten precios a la Vidriería Rusa, Santo Domingo 1047. Teléfono 2957. Precios excepcionales en vidrios de galerías. 27—e.

VIDRIOS PARA MAMPARAS, lisos y esmerilados, el mejor surtido lo encuentra usted en la Vidriería Rusa, Santo Domingo 1047. Teléfono 2957. 27—e.

BICICLETA "MOSSELLE", CASI nueva, véndese de ocasión. Rosario 1030. 3981.—28 E.

TORNERO MECANICO PARA el Ferrocarril Militar, se necesita. Antecedentes, Puente Alto. 3982.—28 E.

DULCES FINOS.—PARA BANquete y matinées, a precios módicos, se atienden pedidos con prontitud y esmero, en Avenida Cumming número 722. 3983.—28 E.

CASA RESPETABLE, ARRIENdo de una a tres piezas con pensión. O'Higgins 1515. 3984.—29 E.

$ 10,000 AL CONTADO Y 2,400 A plazo, precio regalado, por urgente ausencia, vendo quinta 30 por 95 varas, árboles frutales, largo parrón, agua riego y potable, casa varias piezas muy higiénicas, media cuadra de Avenida Macul; tratar su dueño, Agustinas 1074. 3978.—26 E.

INYECCION AMERICANA IDEAL

Cura sin dolor gonorreas y las blenorragias en tres y seis días, respectivamente.

Esta inyección INFALIBLE, INCOMPARABLE, es el gran descubrimiento de la ciencia médica moderna norte-americana.

Con un sólo frasco de valor de $ 10 tendrá Ud. la medicina completa de su enfermedad!!

Gratuitamente ofrecemos a los Hospitales este medicamento para el tratamiento de 200 enfermos, a fin de probar su incomparable eficacia en forma seria y convincente.

BOTICA "BRISTOL", AHUMADA NUM. 323.

REPRESENTANTE PARA CHILE

Para pedidos postales de provincias dirigirse a Casilla 2111, acompañando giro por $ 12.

3771-29-e

VENDO MOSTRADOR Y VARIAS medidas. Brasil número 1174. 3985.—30 E.

COMPRA VENTA DE MUEBLES y menajes de casa. La Precisa. Rosas 2625. 3980.—27 E.

JOVEN COMPETENTE PARA toda clase de trabajo, ofrece sus servicios. López 728, E. Sierra. 3979.—27 E.

"IMPORTACION ANGLO AMEricana", antes San Diego 69, está ahora Delicias 2362.

LLEGO NUEVO SURTIDO DE artículos fotográficos. Alameda 2362.

PLANCHAS DE 9 POR 12 Y 3 y medio por 2 y medio, llegó nueva remesa. Delicias 2362.

EQUIPOS COMPLETOS DE FOtografía, llegaron desde $ 15 cada uno. Ocasión para los principiantes. Se dan instrucciones completas para amaestrar el arte de la Fotografía. Alameda 2362.

ACCESORIOS PARA BICICLEtas, llegó nuevo surtido. Delicias 2362.

CAMARAS Y FORROS DE LAS insuperables marcas "Clipper", "Michelin" y otras llegaron. Alameda 2362.

GENERADORES ACETILENO, grandes y chicos, para dar luz a los biógrafos, llegó nueva partida. Delicias 2362.

EQUIPOS PARA PRODUCIR luz Oxi-etérica, para los biógrafos, $ 300 cada uno. También ingredientes para los mismos. Alameda 2362.

Comercio

¡NOVIOS! ARGOLLAS ORO 14, 18 desde $ 25 par. La Yankee, Bascuñán 17. 27-e

¿QUIERE COMER BIEN Y GAStar poco? Restaurant Marmentini, Compañía 1286, cuatro platos postre y café, $ 1.50, con vino o cerveza, $ 2.00. 3875-27-e

TECHO AMERICANO ACANALAdo, $ 3.00 plancha. Arostegui Yaneti. Santiago. Manuel Rodríguez 854. 3040-29-e

ARCA NOE, FABRICA MACETEros, central, hermosísima existencia en jardineras, jarrones, variadísimos nuevos modelos vidriados; maceteros madera de todas dimensiones; remisión a todas provincias inmediatamente. Delicias 2439. 3681-31-e

"NOVIOS". — ARGOLLAS DE compromiso de oro de 14 y 18 kilates, desde $ 25 par. Relojería Sportman. San Diego 780. 3395-28-e

RELOJERIA SPORTMAN. —USted tiene descompuesto su reloj, llévelo a San Diego 780, y quedará conforme, pues cuenta con un maestro muy competente en el ramo. Todo trabajo se garantiza. 3395-28-e

SOBRETODO FORMA RAGLAN trinchera, ternos finos entrega pagándolos mensualmente Cooperative Sastrería, Agustinas 855. 2721-29-e

Perfumería

EL JABON HIGIENICO No. 42, de calidad igual al Reuter, contiene sólo productos muy buenos que regeneran el cútis. En venta en todas partes, a 1 peso el pan. 26—e.

NO OLVIDE USTED QUE EN todo Chile no existe mejor Jabón que el conocido Jabón Higiénico N.o 42, que es igual al Reuter y vale sólo 1 peso el pan. 26—e.

EL JABON HIGIENICO N.o 42, es también muy recomendado por los médicos porque es un poderoso preservativo contra todas las afecciones de la piel. 26—e.

Ocupaciones

CENTRADOR Y ARMADOR A máquina, necesitamos, American Schoe Factory. Andrés Bello 35. 3927-26-e

SE OFRECE EXTRANJERO competente en la fabricación de mantequilla para establo o fundo, Avenida Pedro Valdivia 698. 27-e

SOLDADOS SASTRES SE NECEsitan en el Grupo Escala. 3949-26-e

CABALLERO ACTIVO DE CONducta intachable y con garantía hipotecaria, ofrécese para toda clase de cobranzas y administración de propiedades. Dirigirse a la casilla 2659. 3945-27-e

JOVEN DE PROVINCIA, 19 años edad, recomendado, se ofrece ayudante oficina o aprendiz tienda o almacén: Escribir a M. M. T. Correo Central. 3943-26-e

NECESITO COCINERA FORMAL para poca familia, Fariña 435. 3968-26-e

CORRESPONSAL COMPETENTE espléndida redacción, y muy rápido para escribir a máquina, ofrece sus servicios. Casilla 2605. 3922-26-e

VIDRIERO PARTICULAR, COloca vidrios domicilios, desde uno cualquier punto ciudad, atendiendo inmediatamente Miguel Gálvez Toro. Recoleta 462. 3915-27-e

AYUDANTA DE COCINA CON buenas recomendaciones se necesita. Buen sueldo. Agustinas 1503. 3916-26-e

SEÑORITA INGLESA WANTS position with family going to the United States. Reply profesora. Hotel Royal. Valparaíso. 26-e

PROFESORA INGLESA WANTS position in school or family grade school subjects good references. M. A. P. Casilla 178. Valparaíso. 26-e

EMPLEADA DE COMEDOR NEcesito muy recomendada. Vergara 261. 3855-28-e

BUENAS OPERARIAS SASTRES para trabajar adentro se necesitan, Compañía 1060. 3856-30-e

EMPLEADO PARA FUNDO ofrécese, con práctica, contabilidad, correspondencia, escritura a máquina. Pocas pretensiones. Buenas recomendaciones. Por carta a John Flower, Curicó. 3876-28-e

Medicina

"CASPINCAN", REGENERADOR infalible para el cabello, destruye caspa, picazón, etc. Venta: Agustinas 857. 3911-26-e

CURACIONES E INYECCIONES de toda especie. Rosas 2046. De 1 a 4. 3427-31-e

"COMPUESTO MATICO", CURA rápidamente gonorreas, y toda clase de úlceras y fístulas. Nataniel 113. 9-f

¿QUEREIS TENER UN CUTIS fresco y aterciopelado hasta edad muy avanzada? Usad los incomparables polvos Divinia, de Werck, caja $ 5.00. Droguería Francesa Daube y demás boticas y droguerías. 2842-18-f

Instrucción

$ 10 MENSUALES ESCRITURA máquina, taquigrafía, inglés, francés, alemán, castellano, redacción mercantil, dibujo, aritmética. Clases: mañana, tarde, noche. Instituto Mercantil, Bandera 287. 22-f

INGLES, FRANCES. CURSOS RApidos $ 10 mensuales, Bandera 231. 3964-3-f

"INSTITUTO SAN MARTIN". — San Martín 67, Teléfono Inglés 213. Kindergarten, preparatorias, humanidades, internos, medio-pupilos, externos. Profesores de Estado. Exámenes válidos en el establecimiento. 3650-26-e

ACADEMIA DE IDIOMAS, 1619 calle Compañía. Establecida hace 8 años en esta capital. Clases de Castellano, Alemán, Inglés, Francés, Italiano y Sueco. Clases nocturnas de 8.30 a 10.30. Prepárase exámenes, viajes y se hacen traducciones. Más pormenores, diariamente desde las 2 P. M. 27-E

Bodegas

LAS BODEGAS CHACABUCO Y Huelquén, Independencia 618, Teléfono 1769, venden afrecho por grandes y pequeñas partidas, fuera de toda competencia. 26-e

BODEGA HACIENDA ACULEO, Castro 25—Teléfono 998.— Leñas: espino, monte y álamo. Toda clase de frutos del país, especiales para casas de familia. Naranjas exquisitas por docenas y cientos. En Exposición 1012, vende por mayor leñas por cargas, especialmente para hoteles, conventos y panaderías. Pasto 2.o corte en rama.

Compra-Ventas

COMPRO DENTADURAS Y dientes artificiales usados. Eleuterio Ramírez 1054. 31 E.

COLCHAS DE VICUÑA DESDE $ 90; verdadera ocasión. Moneda 889. 3954-26-e

ESCALERA DE CARACOL LIVIAna de hierro, se compra, escribir con dimensiones y precio a casilla 335. 3950-27-e

TRAJES, SEÑORAS, CABALLEros, sobretodos, alfombras, cortinas felpa, vendo, Riquelme 630. 3952-27-e

SE VENDE LA FOTOGRAFIA Gutiérrez, en San Diego 1503, y varias vidrieras para paquetería, por la mitad de su valor. 3948-26-e

OCASION. ABRIGOS FELPA Y terciopelo, poco uso, véndese baratísimo, Sotomayor 430. 3956-26-e

MOTOR ELECTRICO GARANtido, en perfecto estado, de 3 1|2 caballo fuerza, vendo de ocasión. Independencia 618. 26-e

GANCHOS DE GAS DE OCAsión se venden. Independencia 620. 26-e

COMPRO BUENA PERRA PERdiguera. Independencia 618. 26-e

¡¡PARTICULARES! ¡PARTICULAres!! compro estuches usados. Tratar: 2 a 3 Bandera, 861. 3797-8-f

HERRAMIENTAS MECANICAS para garage, véndese. Fontecilla 260. 3794-29-e

Arriendos

$ 76 ARRIENDO CASA EN FARIña 439. Tratar: Dávila 759. 3963-26-e

POBLACION VILLA MODERNA, arriendo casa cuatro piezas. Tratar Riquelme 630. 3951-26-e

Propiedades

VENDO PROPIEDAD (SUBERcaseaux), San Miguel 180, de 1084 M2, facilidades pago. Verla y tratar en la misma. 3955-3-f

SE VENDE UNA ESPLENDIDA casa, con ocho piezas, fuera de servidumbre, dos patios. Precio 27.000. Tratar García Reyes 644. 1.o-f

Pensiones

PIEZA CON PENSION ARRIENda familia francesa, Claras 774. 3874-26-e

ARRIENDO PIEZAS CON PENsión, con o sin muebles, Serrano 94. 3959-28-e

NECESITO DOS O TRES PIEZAS y una pensión en Alameda o calles adyacentes. Baño indispensable. Precio razonable. T. Meza. O'Higgins 1443. 3965-30-e

Varios

DIRECCION DE OBRAS PUBLIcas. — Postérganse las propuestas pedidas para la construcción del Ferrocarril de Iquique a Pintados hasta el 25 de Junio próximo a las 3 P. M. — Santiago, Mayo 23 de 1918. — El Secretario General. 10-f

HABIENDOSE EXTRAVIADO LA orden N.o 49, de leña, Bodegas Comerciales, queda nula por el presente aviso. 3933-26-e

MUNICIPALIDAD DE SANTIAgo.— Instalación de alumbrado.— De orden de la Alcaldía se piden propuestas públicas para la instalación de alumbrado eléctrico en la calle de Herrera entre las Avenidas de Yungay y Errázuriz, con arreglo a las bases que pueden ser consultadas en la Dirección de Obras Municipales. Se abrirán el Viernes 31 del presente a las 4.30 P. M., en la Sala de la Alcaldía. Santiago, 14 de Mayo de 1916.— El Tesorero Municipal. 2819-29-e

HERMOSOS NARANJOS BRASIleños injertados, limoneros de Génova, naranjo toronjo, mandarín, monstruo, Capuchinos, limón dulce, Sidra Zamboa, duraznos, paltos, ventas por grandes y pequeñas partidas. Unico depósito del Criadero Maipo. Tocornal 258, Casilla 2525. Santiago.

Judiciales

FACCION DE INVENTARIOS.—De orden del señor Juez Letrado don Moisés Lazo de la Vega, el 31 del corriente, a las cuatro de la tarde, procederé en mi oficina, Secretaría del Tercer Juzgado Civil, a la facción de inventario de la sucesión de doña Rosa Amelia Riquelme Arenas.— **Eudoro Guzmán,** secretario. 2831-27-e

EXTRACTO DE FORMACION DE Sociedad.—Certifico: que por escritura otorgada hoy ante mí, los señores Emiliano D'Alencon y Constantino Escopelito, formaron una sociedad comercial colectiva para trabajar en el negocio de hotel, bar y restaurant y especialmente para continuar el giro del negocio que tienen ya establecido en la calle de Bascuñán Guerrero números veintitrés, veinticinco, veintisiete y veintinueve de esta ciudad, denominado Hotel Atenas. El capital social es la suma de quince mil doscientos cuarenta pesos, que aportan los socios en dinero, mercaderías y en el negocio de hotel antes indicado, en la siguiente proporción: cinco mil doscientos cuarenta pesos por el señor Escopelito y diez mil pesos por el señor D'Alencon. Los socios aportan además su trabajo personal. La razón o firma social es D'Alencon y Escopelito, que usarán ambos socios indistintamente, como encargados de la administración de la sociedad. La sociedad durará cinco años contados desde el doce de Febrero del corriente año, y tendrá su domicilio en esta ciudad.— Santiago de Chile, a 17 de Mayo de 1918.—Luis Cousiño T., notario. 3844-26-e

QUIEBRA ERNESTO HOFFMANN.— Proposiciones de convenio.— Don Ernesto Hofmann se ha presentado al 2.o Juzgado de Letras de Caupolicán, exponiendo que por acuerdo de los acreedores valistas se le rebajaron sus deudas en un veinte por ciento, las cuales debía pagar en el término de cuatro años y que, con motivo de ese acuerdo, quedó también sometido a intervención, que entregado el negocio al interventor señor Kutzbach ha dejado pérdidas y que, como una liquidación sería perjudicial para los acreedores, hace a éstos proposiciones de convenio en el sentido de vender al mismo señor Kuztbach la propiedad y las existencias de la panadería en la cantidad de ($ 60,640.00) sesenta mil seiscientos cuarenta pesos, con la cual se cancelarían los créditos hipotecarios que ascienden a $ 44,140.00 y el quince por ciento de los créditos valistas. El Juzgado ordenó citar a los acreedores a una junta para el dieciocho de Junio próximo, a las 3 de la tarde, y a petición de parte, publicar la solicitud del señor Hoffmann en extracto en el diario "La Nación" de Santiago y en el periódico "La Unión Liberal" de Rengo.— Rengo, 18 de Mayo de 1918.—J. Espinosa A. 3859-25-e

REMATE.— POR DECRETO DEL señor juez don Moisés Lazo de la Vega, 3er. Jugado Civil, se ha fijado el 7 de Junio próximo, a las 3 1|2 P. M. para que tenga lugar el remate de la propiedad ubicada en la plaza Manuel Rodríguez esquina de Grajales, por el mínimum de $ 55,000, pagaderos con $ 10,000 al contado, $ 15 mil a un año plazo, $ 10,000 a dos años plazo y el resto a tres años, con el 6 o|o de interés anual. Bases y antecedentes en la Secretaría del 3.o Juzgado, expediente Luisa Sotomayor Ossa, autorización para enajenar. 3454-6-f

EXTRACTO. — CERTIFICO QUE por escritura extendida ante mí, con esta fecha, los señores Ernesto Vial y Manuel Jaime, de este domicilio, han formado una Sociedad colectiva para girar en esta plaza en la compra y venta de mercaderías nacionales y extranjeras y representaciones en general bajo la razón social de Ernesto Vial y Compañía, que podrán usar ambos indistintamente, como administradores de la sociedad, la cual durará un año a contar desde hoy. El capital social es de 150,000 francos, aportado: 50,000 francos por el Sr. Jaime, quien aporta además su trabajo personal; y 100,000 francos por el señor Vial.—Santiago, 20 de Mayo de 1918.—M. Gaete Fagalde, notario. 3879-25-e
galde, notario. 4000-27-e

CITACION. —SE CITA A LOS accionistas de la Sociedad Carbonífera de Corral a una reunión que tendrá lugar el 15 de Junio próximo, a las 4 de la tarde, en la oficina de don Enrique Bermúdez, Morandé 339, altos.—El Presidente. 3986-30-e